

MOMus

ΜΗΤΡΟΠΟΛΙΤΙΚΟΣ ΟΡΓΑΝΙΣΜΟΣ ΜΟΥΣΕΙΩΝ ΕΙΚΑΣΤΙΚΩΝ ΤΕΧΝΩΝ ΘΕΣΣΑΛΟΝΙΚΗΣ
METROPOLITAN ORGANISATION OF MUSEUMS OF VISUAL ARTS OF THESSALONIKI

Μητροπολιτικός Οργανισμός Μουσείων Εικαστικών Τεχνών Θεσσαλονίκης (MOMus)

Ταχ. Δ/ση: Κολοκοτρώνη 21, Μονή Λαζαριστών
Τ.Κ.: 56430
Πληροφορίες: Ευτυχία Πετρίδου
Τηλ.: 2310 589144/142
Fax.: 2310 600123
e-mail: eftihia.petridou@momus.gr

ΤΕΥΧΟΣ ΔΙΑΚΗΡΥΞΗΣ ΑΡ. 03/2024

ΗΛΕΚΤΡΟΝΙΚΟΣ ΑΝΟΙΚΤΟΣ ΔΙΑΓΩΝΙΣΜΟΣ ΚΑΤΩ ΤΩΝ ΟΡΙΩΝ

με τίτλο:

«Προμήθεια εξειδικευμένου λογισμικού εσωτερικής διαχείρισης χώρων, πόρων και εξοπλισμού, καλλιτεχνικού προγραμματισμού και προγραμματισμού marketing / επικοινωνίας του MOMus και παροχή εξειδικευμένων μηχανογραφικών υπηρεσιών»

στο πλαίσιο υλοποίησης του Έργου «Sub. 4.11: Ψηφιακές εφαρμογές και οπτική ταυτότητα του MOMus» (κωδικός ΟΠΣ ΤΑ 5180908) στο Ταμείο Ανάκαμψης και Ανθεκτικότητας, της Δράσης με ID 16293 «Ο πολιτισμός ως κινητήριος μοχλός ανάπτυξης»

α/α ΕΣΗΔΗΣ: 353547

Κριτήριο Ανάθεσης: η πλέον συμφέρουσα από οικονομική άποψη προσφορά βάσει της βέλτιστης σχέσης ποιότητας – τιμής

Προϋπολογισμός: Εξήντα Εννέα Χιλιάδες Τριακόσια Εννέα Ευρώ και Εξήντα Οκτώ Λεπτά (€69.309,68) μη συμπεριλαμβανομένου Φ.Π.Α. (προϋπολογισμός με ΦΠΑ: €85.944,00)

Ημερομηνία Διενέργειας Διαγωνισμού: Παρασκευή, 28 Ιουνίου 2024 και ώρα 13:00

Καταληκτική Ημερομηνία Υποβολής Προσφορών: Τετάρτη, 26 Ιουνίου 2024 και ώρα 16:00

Περιεχόμενα

ΠΕΡΙΕΧΟΜΕΝΑ	2
1. ΑΝΑΘΕΤΟΥΣΑ ΑΡΧΗ ΚΑΙ ΑΝΤΙΚΕΙΜΕΝΟ ΣΥΜΒΑΣΗΣ	5
1.1 ΣΤΟΙΧΕΙΑ ΑΝΑΘΕΤΟΥΣΑΣ ΑΡΧΗΣ	5
1.2 ΣΤΟΙΧΕΙΑ ΔΙΑΔΙΚΑΣΙΑΣ-ΧΡΗΜΑΤΟΔΟΤΗΣΗ.....	6
1.3 ΣΥΝΟΠΤΙΚΗ ΠΕΡΙΓΡΑΦΗ ΦΥΣΙΚΟΥ ΚΑΙ ΟΙΚΟΝΟΜΙΚΟΥ ΑΝΤΙΚΕΙΜΕΝΟΥ ΤΗΣ ΣΥΜΒΑΣΗΣ	6
1.4 ΘΕΣΜΙΚΟ ΠΛΑΙΣΙΟ	6
1.5 ΠΡΟΘΕΣΜΙΑ ΠΑΡΑΛΑΒΗΣ ΠΡΟΣΦΟΡΩΝ	9
1.6 ΔΗΜΟΣΙΟΤΗΤΑ.....	9
1.7 ΑΡΧΕΣ ΕΦΑΡΜΟΖΟΜΕΝΕΣ ΣΤΗ ΔΙΑΔΙΚΑΣΙΑ ΣΥΝΑΨΗΣ	9
2. ΓΕΝΙΚΟΙ ΚΑΙ ΕΙΔΙΚΟΙ ΟΡΟΙ ΣΥΜΜΕΤΟΧΗΣ	11
2.1 ΓΕΝΙΚΕΣ ΠΛΗΡΟΦΟΡΙΕΣ	11
2.1.1 Έγγραφα της σύμβασης	11
2.1.2 Επικοινωνία - Πρόσβαση στα έγγραφα της Σύμβασης	11
2.1.3 Παροχή Διευκρινίσεων.....	11
2.1.4 Γλώσσα.....	12
2.1.5 Εγγυήσεις.....	12
2.1.6 Προστασία Προσωπικών Δεδομένων	13
2.2 ΔΙΚΑΙΩΜΑ ΣΥΜΜΕΤΟΧΗΣ - ΚΡΙΤΗΡΙΑ ΠΟΙΟΤΙΚΗΣ ΕΠΙΛΟΓΗΣ	13
2.2.1 Δικαίωμα συμμετοχής.....	13
2.2.2 Εγγύηση συμμετοχής	14
2.2.3 Λόγοι αποκλεισμού	15
2.2.4 Καταλληλότητα άσκησης επαγγελματικής δραστηριότητας	19
2.2.5 Οικονομική και χρηματοοικονομική επάρκεια	20
2.2.6 Τεχνική και επαγγελματική ικανότητα.....	20
2.2.7 Πρότυπα διασφάλισης ποιότητας και πρότυπα περιβαλλοντικής διαχείρισης	21
2.2.8 Στήριξη στην ικανότητα τρίτων – Υπεργολαβία	22
2.2.8.1. Στήριξη στην ικανότητα τρίτων.....	22
2.2.8.2. Υπεργολαβία.....	23
2.2.9 Κανόνες απόδειξης ποιοτικής επιλογής.....	23
2.2.9.1 Προκαταρκτική απόδειξη κατά την υποβολή προσφορών	23
2.2.9.2 Αποδεικτικά μέσα	25
2.3 ΚΡΙΤΗΡΙΑ ΑΝΑΘΕΣΗΣ	31
2.3.1 Κριτήριο ανάθεσης.....	31
2.3.2 Βαθμολόγηση και κατάταξη προσφορών	34
2.4 ΚΑΤΑΡΤΙΣΗ - ΠΕΡΙΕΧΟΜΕΝΟ ΠΡΟΣΦΟΡΩΝ.....	34
2.4.1 Γενικοί όροι υποβολής προσφορών.....	34
2.4.2 Χρόνος και Τρόπος υποβολής προσφορών.....	35
2.4.3 Περιεχόμενα Φακέλου «Δικαιολογητικά Συμμετοχής- Τεχνική Προσφορά»	38
2.4.3.1 Δικαιολογητικά Συμμετοχής	38
2.4.3.2 Τεχνική προσφορά.....	38
2.4.4 Περιεχόμενα Φακέλου «Οικονομική Προσφορά» / Τρόπος σύνταξης και υποβολής οικονομικών προσφορών .	39
2.4.5 Χρόνος ισχύος των προσφορών.....	39
2.4.6 Λόγοι απόρριψης προσφορών.....	40
3. ΔΙΕΝΕΡΓΕΙΑ ΔΙΑΔΙΚΑΣΙΑΣ - ΑΞΙΟΛΟΓΗΣΗ ΠΡΟΣΦΟΡΩΝ	42
3.1 ΑΠΟΣΦΡΑΓΙΣΗ ΚΑΙ ΑΞΙΟΛΟΓΗΣΗ ΠΡΟΣΦΟΡΩΝ.....	42
3.1.1 Ηλεκτρονική αποσφράγιση προσφορών	42
3.1.2 Αξιολόγηση προσφορών	42
3.2 ΠΡΟΣΚΛΗΣΗ ΥΠΟΒΟΛΗΣ ΔΙΚΑΙΟΛΟΓΗΤΙΚΩΝ ΠΡΟΣΩΡΙΝΟΥ ΑΝΑΔΟΧΟΥ - ΔΙΚΑΙΟΛΟΓΗΤΙΚΑ ΠΡΟΣΩΡΙΝΟΥ ΑΝΑΔΟΧΟΥ	44
3.3 ΚΑΤΑΚΥΡΩΣΗ - ΣΥΝΑΨΗ ΣΥΜΒΑΣΗΣ	46

3.4	ΠΡΟΔΙΚΑΣΤΙΚΕΣ ΠΡΟΣΦΥΓΕΣ - ΠΡΟΣΩΡΙΝΗ ΚΑΙ ΟΡΙΣΤΙΚΗ ΔΙΚΑΣΤΙΚΗ ΠΡΟΣΤΑΣΙΑ	47
3.5	ΜΑΤΑΙΩΣΗ ΔΙΑΔΙΚΑΣΙΑΣ.....	50
4.	ΟΡΟΙ ΕΚΤΕΛΕΣΗΣ ΤΗΣ ΣΥΜΒΑΣΗΣ	51
4.1	ΕΓΓΥΗΣΕΙΣ (ΚΑΛΗΣ ΕΚΤΕΛΕΣΗΣ, ΠΡΟΚΑΤΑΒΟΛΗΣ, ΚΑΛΗΣ ΛΕΙΤΟΥΡΓΙΑΣ).....	51
4.2	ΣΥΜΒΑΤΙΚΟ ΠΛΑΙΣΙΟ - ΕΦΑΡΜΟΣΤΕΑ ΝΟΜΟΘΕΣΙΑ	51
4.3	ΌΡΟΙ ΕΚΤΕΛΕΣΗΣ ΤΗΣ ΣΥΜΒΑΣΗΣ.....	51
4.4	ΥΠΕΡΓΟΛΑΒΙΑ	52
4.5	ΤΡΟΠΟΠΟΙΗΣΗ ΣΥΜΒΑΣΗΣ ΚΑΤΑ ΤΗ ΔΙΑΡΚΕΙΑ ΤΗΣ.....	53
4.6	ΔΙΚΑΙΩΜΑ ΜΟΝΟΜΕΡΟΥΣ ΛΥΣΗΣ ΤΗΣ ΣΥΜΒΑΣΗΣ.....	53
5.	ΕΙΔΙΚΟΙ ΟΡΟΙ ΕΚΤΕΛΕΣΗΣ ΤΗΣ ΣΥΜΒΑΣΗΣ	55
5.1	ΤΡΟΠΟΣ ΠΛΗΡΩΜΗΣ	55
5.2	ΚΗΡΥΞΗ ΟΙΚΟΝΟΜΙΚΟΥ ΦΟΡΕΑ ΕΚΠΤΩΤΟΥ - ΚΥΡΩΣΕΙΣ	55
5.3	ΔΙΟΙΚΗΤΙΚΕΣ ΠΡΟΣΦΥΓΕΣ ΚΑΤΑ ΤΗ ΔΙΑΔΙΚΑΣΙΑ ΕΚΤΕΛΕΣΗΣ ΤΩΝ ΣΥΜΒΑΣΕΩΝ	57
5.4	ΔΙΚΑΣΤΙΚΗ ΕΠΙΛΥΣΗ ΔΙΑΦΟΡΩΝ.....	57
6.	ΧΡΟΝΟΣ ΚΑΙ ΤΡΟΠΟΣ ΕΚΤΕΛΕΣΗΣ	58
6.1	ΠΑΡΑΚΟΛΟΥΘΗΣΗ ΤΗΣ ΣΥΜΒΑΣΗΣ.....	58
6.2	ΔΙΑΡΚΕΙΑ ΣΥΜΒΑΣΗΣ.....	58
6.3	ΠΑΡΑΛΑΒΗ ΤΟΥ ΑΝΤΙΚΕΙΜΕΝΟΥ ΤΗΣ ΣΥΜΒΑΣΗΣ	58
6.4	ΑΠΟΡΡΙΨΗ ΠΑΡΑΔΟΤΕΩΝ – ΑΝΤΙΚΑΤΑΣΤΑΣΗ.....	59
ΠΑΡΑΡΤΗΜΑΤΑ	61	
	ΠΑΡΑΡΤΗΜΑ Ι – ΑΝΑΛΥΤΙΚΗ ΠΕΡΙΓΡΑΦΗ ΦΥΣΙΚΟΥ ΚΑΙ ΟΙΚΟΝΟΜΙΚΟΥ ΑΝΤΙΚΕΙΜΕΝΟΥ ΤΗΣ ΣΥΜΒΑΣΗΣ.....	61
1.	ΠΕΡΙΒΑΛΛΟΝ ΤΗΣ ΣΥΜΒΑΣΗΣ	61
2.	ΑΝΤΙΚΕΙΜΕΝΟ ΤΟΥ ΈΡΓΟΥ	63
2.1.	ΣΥΝΤΟΜΗ ΠΕΡΙΓΡΑΦΗ ΑΝΤΙΚΕΙΜΕΝΟΥ - ΣΤΟΧΟΙ.....	63
2.2.	ΑΝΑΜΕΝΟΜΕΝΑ ΟΦΕΛΗ	64
3.	ΠΛΗΡΟΦΟΡΙΑΚΟ ΣΥΣΤΗΜΑ	64
3.1.	ΓΕΝΙΚΑ ΧΑΡΑΚΤΗΡΙΣΤΙΚΑ.....	64
3.2.	ΓΕΝΙΚΕΣ ΑΡΧΕΣ ΣΧΕΔΙΑΣΜΟΥ ΣΥΣΤΗΜΑΤΟΣ	67
3.3.	ΠΡΟΤΕΙΝΟΜΕΝΗ ΑΡΧΙΤΕΚΤΟΝΙΚΗ ΛΥΣΗ	67
3.4.	ΣΥΜΜΟΡΦΩΣΗ ΜΕ ΤΟΝ ΕΥΡΩΠΑΪΚΟ ΚΑΝΟΝΙΣΜΟ ΓΙΑ ΤΗΝ ΠΡΟΣΤΑΣΙΑ ΤΩΝ ΠΡΟΣΩΠΙΚΩΝ ΔΕΔΟΜΕΝΩΝ.....	68
3.5.	ΛΕΙΤΟΥΡΓΙΚΕΣ ΑΠΑΙΤΗΣΕΙΣ ΟΠΣ.....	69
3.5.1.	ΔΙΑΧΕΙΡΙΣΗ ΗΜΕΡΟΛΟΓΙΟΥ ΕΚΔΗΛΩΣΕΩΝ.....	69
3.5.2.	ΔΙΑΧΕΙΡΙΣΗ ΟΙΚΟΝΟΜΙΚΩΝ ΠΟΡΩΝ	69
3.5.2.1.	ΕΡΓΑΛΕΙΑ ΜΕΤΑΒΑΣΗΣ ΣΤΟ ΠΔ54.....	69
3.5.2.2.	ΔΙΑΧΕΙΡΙΣΗ ΠΡΟΫΠΟΛΟΓΙΣΜΟΥ	70
3.5.2.3.	ΔΙΑΧΕΙΡΙΣΗ ΕΣΟΔΩΝ.....	70
3.5.2.4.	ΔΙΑΧΕΙΡΙΣΗ ΕΞΟΔΩΝ	72
3.5.2.5.	ΔΙΑΧΕΙΡΙΣΗ ΤΑΜΕΪΟΥ.....	74
3.5.2.6.	ΓΕΝΙΚΗ ΛΟΓΙΣΤΙΚΗ-ΛΟΓΙΣΤΙΚΟ ΣΧΕΔΙΟ	75
3.5.2.7.	ΔΙΑΧΕΙΡΙΣΗ ΥΛΙΚΩΝ-ΑΠΟΘΗΚΗΣ	76
3.5.2.8.	ΔΙΑΧΕΙΡΙΣΗ ΠΑΓΪΩΝ ΣΤΟΙΧΕΪΩΝ	76
3.5.3.	ΔΙΑΧΕΙΡΙΣΗ ΕΠΙΧΕΙΡΗΣΙΑΚΩΝ ΔΙΑΔΙΚΑΣΙΩΝ & ΥΠΟΘΕΣΕΩΝ.....	77
3.5.4.	ΔΙΑΧΕΙΡΙΣΗ ΕΠΙΧΕΙΡΗΣΙΑΚΟΥ ΣΧΕΔΪΟΥ ΚΑΙ ΈΡΓΩΝ.....	78
3.6.	ΟΡΙΖΟΝΤΙΕΣ ΑΠΑΙΤΗΣΕΙΣ	79
3.6.1.	ΣΥΜΒΑΤΟΤΗΤΑ ΚΑΙ ΟΜΑΛΗ ΟΛΟΚΛΗΡΩΣΗ.....	79
3.6.2.	ΔΙΑΛΕΙΤΟΥΡΓΙΚΟΤΗΤΑ.....	79
3.6.3.	ΑΣΦΑΛΕΙΑ ΣΥΣΤΗΜΑΤΟΣ.....	79
3.6.4.	ΠΡΟΣΒΑΣΙΜΟΤΗΤΑ-ΕΥΧΡΗΣΤΙΑ.....	81
3.6.5.	ΑΝΟΙΧΤΑ ΠΡΟΤΥΠΑ	81
3.6.6.	ΆΔΕΙΕΣ ΛΟΓΙΣΜΙΚΟΥ.....	82

4.	ΥΠΗΡΕΣΙΕΣ.....	82
4.1.	ΜΕΛΕΤΗ ΕΦΑΡΜΟΓΗΣ.....	82
4.2.	ΥΠΗΡΕΣΙΕΣ ΜΕΤΑΠΤΩΣΗΣ.....	83
4.3.	ΥΠΗΡΕΣΙΕΣ ΕΚΠΑΙΔΕΥΣΗΣ.....	83
4.4.	ΥΠΗΡΕΣΙΕΣ HELPDESK.....	84
4.5.	ΥΠΗΡΕΣΙΕΣ ΔΟΚΙΜΑΣΤΙΚΗΣ ΛΕΙΤΟΥΡΓΙΑΣ.....	85
5.	ΜΕΘΟΔΟΛΟΓΙΑ ΥΛΟΠΟΙΗΣΗΣ.....	85
5.1.	ΧΡΟΝΟΔΙΑΓΡΑΜΜΑ ΈΡΓΟΥ.....	85
5.2.	ΦΑΣΕΙΣ ΥΛΟΠΟΙΗΣΗΣ ΈΡΓΟΥ-ΠΑΡΑΔΟΤΕΑ.....	85
5.3.	ΠΕΡΙΟΔΟΣ ΕΓΓΥΗΣΗΣ ΚΑΛΗΣ ΛΕΙΤΟΥΡΓΙΑΣ.....	87
5.4.	ΟΜΑΔΑ ΈΡΓΟΥ/ΣΧΗΜΑ ΔΙΟΙΚΗΣΗΣ ΈΡΓΟΥ.....	87
5.5.	ΜΕΘΟΔΟΛΟΓΙΑ ΔΙΟΙΚΗΣΗΣ ΚΑΙ ΔΙΑΧΕΙΡΙΣΗΣ ΈΡΓΟΥ.....	88
6.	ΠΙΝΑΚΕΣ ΣΥΜΜΟΡΦΩΣΗΣ.....	88
6.1.	ΑΡΧΙΤΕΚΤΟΝΙΚΗ.....	89
6.2.	ΑΠΑΙΤΗΣΕΙΣ ΣΥΣΤΗΜΑΤΩΝ ΟΠΣ.....	89
6.2.1.	ΔΙΑΧΕΙΡΙΣΗ ΗΜΕΡΟΛΟΓΙΟΥ ΕΚΔΗΛΩΣΕΩΝ.....	89
6.2.2.	ΔΙΑΧΕΙΡΙΣΗ ΟΙΚΟΝΟΜΙΚΩΝ ΠΟΡΩΝ.....	89
6.2.3.	ΔΙΑΧΕΙΡΙΣΗ ΕΠΙΧΕΙΡΗΣΙΑΚΩΝ ΔΙΑΔΙΚΑΣΙΩΝ ΚΑΙ ΥΠΟΘΕΣΕΩΝ.....	153
6.2.4.	ΔΙΑΧΕΙΡΙΣΗ ΕΠΙΧΕΙΡΗΣΙΑΚΟΥ ΣΧΕΔΙΟΥ ΚΑΙ ΈΡΓΩΝ.....	156
6.3.	ΟΡΙΖΟΝΤΙΕΣ ΑΠΑΙΤΗΣΕΙΣ.....	170
6.4.	ΥΠΗΡΕΣΙΕΣ.....	171
7.1	ΟΙΚΟΝΟΜΙΚΟ ΑΝΤΙΚΕΙΜΕΝΟ ΤΗΣ ΣΥΜΒΑΣΗΣ.....	171
	ΠΑΡΑΡΤΗΜΑ ΙΙ – ΕΕΕΣ.....	173
	ΠΑΡΑΡΤΗΜΑ ΙΙΙ – ΥΠΟΔΕΙΓΜΑ ΒΙΟΓΡΑΦΙΚΟΥ ΣΗΜΕΙΩΜΑΤΟΣ.....	174
	ΠΑΡΑΡΤΗΜΑ ΙV – ΥΠΟΔΕΙΓΜΑ ΤΕΧΝΙΚΗΣ ΠΡΟΣΦΟΡΑΣ.....	176
	ΠΑΡΑΡΤΗΜΑ V – ΥΠΟΔΕΙΓΜΑ ΟΙΚΟΝΟΜΙΚΗΣ ΠΡΟΣΦΟΡΑΣ.....	177
	ΠΑΡΑΡΤΗΜΑ VI – ΥΠΟΔΕΙΓΜΑΤΑ ΕΓΓΥΗΤΙΚΩΝ.....	178
	ΠΑΡΑΡΤΗΜΑ VII – ΕΝΗΜΕΡΩΣΗ ΓΙΑ ΤΗΝ ΠΡΟΣΤΑΣΙΑ ΠΡΟΣΩΠΙΚΩΝ ΔΕΔΟΜΕΝΩΝ.....	180
	ΠΑΡΑΡΤΗΜΑ VI – ΠΙΝΑΚΑΣ ΑΝΤΙΣΤΟΙΧΙΣΗΣ ΛΟΓΩΝ ΑΠΟΚΛΕΙΣΜΟΥ-ΚΡΙΤΗΡΙΩΝ ΠΟΙΟΤΙΚΗΣ ΕΠΙΛΟΓΗΣ ΚΑΙ ΑΠΟΔΕΙΚΤΙΚΩΝ ΜΕΣΩΝ.....	181
	ΠΑΡΑΡΤΗΜΑ VII – ΣΧΕΔΙΟ ΣΥΜΒΑΣΗΣ.....	201

1. ΑΝΑΘΕΤΟΥΣΑ ΑΡΧΗ ΚΑΙ ΑΝΤΙΚΕΙΜΕΝΟ ΣΥΜΒΑΣΗΣ

1.1 Στοιχεία Αναθέτουσας Αρχής

Επωνυμία	Μητροπολιτικός Οργανισμός Μουσείων Εικαστικών Τεχνών Θεσσαλονίκης (ΜΟΜus)
Ταχυδρομική διεύθυνση	Κολοκοτρώνη 21, Μονή Λαζαριστών
ΑΦΜ	997223821
Πόλη	Σταυρούπολη - Θεσσαλονίκη
Ταχυδρομικός Κωδικός	56430
Χώρα	ΕΛΛΑΔΑ
Κωδικός NUTS	EL522
Τηλέφωνο	+30 2310589144-42
Φαξ	+30 2310600123
Ηλεκτρονικό Ταχυδρομείο	eftihia.petridou@momus.gr
Αρμόδιος για πληροφορίες	κα. Ευτυχία Πετρίδου
Γενική Διεύθυνση στο διαδίκτυο (URL)	https://www.momus.gr/
Διεύθυνση του προφίλ αγοραστή στο διαδίκτυο (URL)	https://www.momus.gr/

Είδος Αναθέτουσας Αρχής

Η Αναθέτουσα Αρχή είναι Νομικό Πρόσωπο Ιδιωτικού Δικαίου εποπτευόμενο από το Υπουργείο Πολιτισμού και Αθλητισμού και αποτελεί οργανισμό δημοσίου δικαίου κατά την έννοια του άρθρου 2 παρ. 1 περ. (4) Ν. 4412/2016.

Κύρια δραστηριότητα Α.Α.

Η κύρια δραστηριότητα της Αναθέτουσας Αρχής είναι ο Πολιτισμός.

Στοιχεία Επικοινωνίας

- α) Τα έγγραφα της σύμβασης είναι διαθέσιμα για ελεύθερη, πλήρη, άμεση & δωρεάν ηλεκτρονική πρόσβαση μέσω της διαδικτυακής πύλης (www.promitheus.gov.gr) του Ο.Π.Σ. Ε.Σ.Η.ΔΗ.Σ.
- β) Κάθε είδους επικοινωνία και ανταλλαγή πληροφοριών πραγματοποιείται μέσω του Ε.Σ.Η.ΔΗ.Σ. Προμήθειες και Υπηρεσίες (εφεξής Ε.Σ.Η.ΔΗ.Σ.), το οποίο είναι προσβάσιμο από τη Διαδικτυακή Πύλη (www.promitheus.gov.gr) του Ο.Π.Σ. Ε.Σ.Η.ΔΗ.Σ.
- γ) Περαιτέρω πληροφορίες είναι διαθέσιμες από την προαναφερθείσα Γενική Διεύθυνση στο διαδίκτυο (URL): www.promitheus.gov.gr

1.2 Στοιχεία Διαδικασίας-Χρηματοδότηση

Είδος διαδικασίας

Ο διαγωνισμός θα διεξαχθεί με την ανοικτή διαδικασία του άρθρου 27 του ν. 4412/16.

Χρηματοδότηση της σύμβασης

Η σύμβαση περιλαμβάνεται στο υποέργο Νο 4 του έργου: «Sub. 4.11: Ψηφιακές εφαρμογές και οπτική ταυτότητα του MOMus», η οποία έχει ενταχθεί στο Ταμείο Ανάκαμψης και Ανθεκτικότητας, της Δράσης με ID 16293 και αριθ. ενάριθ. έργου 2023TA01400077 «Ο πολιτισμός ως κινητήριο μοχλός ανάπτυξης» με βάση την Απόφαση Ένταξης με αρ. πρωτ. 192191/29/12/2023 του Αναπληρωτή Υπουργό Εθνικής Οικονομίας και Οικονομικών και έχει λάβει κωδικό MIS TA 5180908. Η παρούσα σύμβαση χρηματοδοτείται από την Ευρωπαϊκή Ένωση (Ταμείο Ανάκαμψης) και από εθνικούς πόρους μέσω του ΠΔΕ.

Για την παρούσα διαδικασία έχει εκδοθεί η απόφαση με αρ. πρωτ. 09337 (ΑΔΑΜ 24REQ014936391 ΑΔΑ ΨΦ5Χ46ΜΞ1Β-ΜΩΔ,) για την ανάληψη υποχρέωσης/έγκριση δέσμευσης πίστωσης για το οικονομικό έτος 2024.

1.3 Συνοπτική Περιγραφή φυσικού και οικονομικού αντικειμένου της σύμβασης

Αντικείμενο της σύμβασης είναι η προμήθεια εξειδικευμένου λογισμικού εσωτερικής διαχείρισης χώρων, πόρων και εξοπλισμού, καλλιτεχνικού προγραμματισμού και προγραμματισμού marketing / επικοινωνίας του MOMus και η παροχή εξειδικευμένων υπηρεσιών μηχανογράφησης.

Το εξειδικευμένο λογισμικό θα υπακούει στις γενικές αρχές σχεδίασης και λειτουργικότητας, όπως αυτές υπαγορεύονται τόσο από το υφιστάμενο εθνικό θεσμικό πλαίσιο, τις κατευθυντήριες γραμμές περί ψηφιακού μετασχηματισμού του Υπουργείου Ψηφιακής Διακυβέρνησης και το διεθνές Ευρωπαϊκό Πλαίσιο Διαλειτουργικότητας.

Τα προς προμήθεια είδη κατατάσσονται στους ακόλουθους κωδικούς του Κοινού Λεξιλογίου δημοσίων συμβάσεων (CPV) :

- 48000000-8 Πακέτα λογισμικού και συστήματα πληροφορικής,
- 72212000-4 Υπηρεσίες προγραμματισμού λογισμικού εφαρμογών.

Η εκτιμώμενη αξία της σύμβασης ανέρχεται στο ποσό των Εξήντα Εννέα Χιλιάδων Τριακοσίων Εννέα Ευρώ και Εξήντα Οκτώ Λεπτά (€69.309,68) μη συμπεριλαμβανομένου Φ.Π.Α. 24% (εκτιμώμενη αξία συμπεριλαμβανομένου ΦΠΑ: Ογδόντα Πέντε Χιλιάδων Εννιακοσίων Σαράντα Τεσσάρων Ευρώ (€85.944,00)).

Η διάρκεια της σύμβασης ορίζεται **σε οκτώ (8) μήνες**.

Αναλυτική περιγραφή του φυσικού και οικονομικού αντικειμένου της σύμβασης δίδεται στο [ΠΑΡΑΡΤΗΜΑ Ι](#) της παρούσας διακήρυξης.

Η σύμβαση θα ανατεθεί με το κριτήριο της πλέον συμφέρουσας από οικονομική άποψη προσφοράς, βάσει της βέλτιστης σχέση ποιότητας – τιμής.

1.4 Θεσμικό πλαίσιο

Η ανάθεση και εκτέλεση της σύμβασης διέπονται από την κείμενη νομοθεσία και τις κατ' εξουσιοδότηση αυτής εκδοθείσες κανονιστικές πράξεις, όπως ισχύουν, και ιδίως:

- του ν. 4412/2016 (Α' 147) "Δημόσιες Συμβάσεις Έργων, Προμηθειών και Υπηρεσιών (προσαρμογή στις Οδηγίες 2014/24/ ΕΕ και 2014/25/ΕΕ)",

- του ν. 4700/2020 (Α' 127) «Ενιαίο κείμενο Δικονομίας για το Ελεγκτικό Συνέδριο, ολοκληρωμένο νομοθετικό πλαίσιο για τον προσυμβατικό έλεγχο, τροποποιήσεις στον Κώδικα Νόμων για το Ελεγκτικό Συνέδριο, διατάξεις για την αποτελεσματική απονομή της δικαιοσύνης και άλλες διατάξεις» και ιδίως των άρθρων 324-337,
- του ν. 4622/2019 (Α' 133) «Επιτελικό Κράτος: οργάνωση, λειτουργία & διαφάνεια της Κυβέρνησης, των κυβερνητικών οργάνων & της κεντρικής δημόσιας διοίκησης» και ιδίως του άρθρου 37,
- του ν. 4601/2019 (Α' 44) «Εταιρικοί μετασχηματισμοί και εναρμόνιση του νομοθετικού πλαισίου με τις διατάξεις της Οδηγίας 2014/55/ΕΕ του Ευρωπαϊκού Κοινοβουλίου και του Συμβουλίου της 16ης Απριλίου 2014 για την έκδοση ηλεκτρονικών τιμολογίων στο πλαίσιο δημόσιων συμβάσεων και λοιπές διατάξεις»,
- του άρθρου 11 του ν. 4013/2011 (Α' 204) «Σύσταση ενιαίας Ανεξάρτητης Αρχής Δημοσίων Συμβάσεων και Κεντρικού Ηλεκτρονικού Μητρώου Δημοσίων Συμβάσεων...»,
- του ν. 3548/2007 (Α' 68) «Καταχώριση δημοσιεύσεων των φορέων του Δημοσίου στο νομαρχιακό και τοπικό Τύπο και άλλες διατάξεις»,
- του άρθρου 4 του π.δ. 118/2007 (Α' 150),
- του άρθρου 5 της απόφασης με αριθμ. 11389/1993 (Β' 185) του Υπουργού Εσωτερικών,
- του π.δ. 39/2017 (Α' 64) «Κανονισμός εξέτασης προδικαστικών προσφυγών ενώπιων της Α.Ε.Π.Π.»,
- της υπ' αριθμ. της υπ' αριθμ. Κ.Υ.Α. 52445 ΕΞ 2023 (Β' 2385/12.04.2023) «Υποχρέωση υποβολής ηλεκτρονικών τιμολογίων από τους οικονομικούς φορείς»,
- της υπ' αριθμ. 102080/24-10-2022 (Β' 5623/02.11.2022) απόφασης του Υπουργού Ανάπτυξης και Επενδύσεων «Ρύθμιση θεμάτων σχετικά με την εξέταση επανορθωτικών μέτρων από την Επιτροπή της παρ. 9 του άρθρου 73 του ν. 4412/2016»,
- της υπ' αριθμ. 76928/13.07.2021 Απόφασης των Υπουργών Ανάπτυξης και Επενδύσεων και Επικρατείας, : «Ρύθμιση ειδικότερων θεμάτων λειτουργίας και διαχείρισης του Κεντρικού Ηλεκτρονικού Μητρώου Δημοσίων Συμβάσεων (ΚΗΜΔΗΣ)» (Β' 3075),
- της υπ' αριθμ. 64233/08.06.2021 (Β' 2453/ 09.06.2021) Κοινής Απόφασης των Υπουργών Ανάπτυξης και Επενδύσεων και Ψηφιακής Διακυβέρνησης, με θέμα «Ρυθμίσεις τεχνικών ζητημάτων που αφορούν την ανάθεση των Δημοσίων Συμβάσεων Προμηθειών και Υπηρεσιών με χρήση των επιμέρους εργαλείων και διαδικασιών του Εθνικού Συστήματος Ηλεκτρονικών Δημοσίων Συμβάσεων (ΕΣΗΔΗΣ)»,
- της υπ' αριθμ. 63446/2021 Κ.Υ.Α. (Β' 2338/02.06.2021) «Καθορισμός Εθνικού Μορφότυπου ηλεκτρονικού τιμολογίου στο πλαίσιο των Δημοσίων Συμβάσεων»,
- της υπ' αριθμ. Κ.Υ.Α. οικ. 98979 ΕΞ2021 (Β' 3766/13.08.2021) «Ηλεκτρονική Τιμολόγηση στο πλαίσιο των Δημόσιων Συμβάσεων δυνάμει του ν. 4601/2019» (Α' 44),
- του ν. 5005/2022 (Α' 236) «Ενίσχυση δημοσιότητας και διαφάνειας στον έντυπο και ηλεκτρονικό Τύπο - Σύσταση ηλεκτρονικών μητρώων εντύπου και ηλεκτρονικού Τύπου - Διατάξεις αρμοδιότητας της Γενικής Γραμματείας Επικοινωνίας και Ενημέρωσης και λοιπές επείγουσες ρυθμίσεις»,
- του ν. 4919/2022 (Α' 71) «Σύσταση εταιρειών μέσω των Υπηρεσιών Μιας Στάσης (Υ.Μ.Σ.) και τήρηση του Γενικού Εμπορικού Μητρώου (Γ.Ε.ΜΗ.) - Ενσωμάτωση της Οδηγίας (ΕΕ) 2019/1151 του Ευρωπαϊκού Κοινοβουλίου και του Συμβουλίου της 20ής Ιουνίου 2019 για την τροποποίηση της Οδηγίας (ΕΕ) 2017/1132, όσον αφορά τη χρήση ψηφιακών εργαλείων και διαδικασιών στον τομέα του εταιρικού δικαίου (L 186) και λοιπές επείγουσες διατάξεις»,
- του ν. 4914/2022 (Α'61) «Διαχείριση, έλεγχος και εφαρμογή αναπτυξιακών παρεμβάσεων για την Προγραμματική Περίοδο 2021-2027, σύσταση Ανώνυμης Εταιρείας «Εθνικό Μητρώο Νεοφυών Επιχειρήσεων Α.Ε.» και άλλες διατάξεις»,

- του ν. 4727/2020 (Α' 184) «Ψηφιακή Διακυβέρνηση (Ενσωμάτωση στην Ελληνική Νομοθεσία της Οδηγίας (ΕΕ) 2016/2102 και της Οδηγίας (ΕΕ) 2019/1024) – Ηλεκτρονικές Επικοινωνίες (Ενσωμάτωση στο Ελληνικό Δίκαιο της Οδηγίας (ΕΕ) 2018/1972 και άλλες διατάξεις»,
- του ν. 4624/2019 (Α' 137) «Αρχή Προστασίας Δεδομένων Προσωπικού Χαρακτήρα, μέτρα εφαρμογής του Κανονισμού (ΕΕ) 2016/679 του Ευρωπαϊκού Κοινοβουλίου και του Συμβουλίου της 27ης Απριλίου 2016 για την προστασία των φυσικών προσώπων έναντι της επεξεργασίας δεδομένων προσωπικού χαρακτήρα και ενσωμάτωση στην εθνική νομοθεσία της Οδηγίας (ΕΕ) 2016/680 του Ευρωπαϊκού Κοινοβουλίου και του Συμβουλίου της 27ης Απριλίου 2016 και άλλες διατάξεις»,
- του ν. 4270/2014 (Α' 143) «Αρχές δημοσιονομικής διαχείρισης και εποπτείας (ενσωμάτωση της Οδηγίας 2011/85/ΕΕ) – δημόσιο λογιστικό και άλλες διατάξεις»,
- της παρ. Ζ του ν. 4152/2013 (Α' 107) «Προσαρμογή της ελληνικής νομοθεσίας στην Οδηγία 2011/7 της 16.2.2011 για την καταπολέμηση των καθυστερήσεων πληρωμών στις εμπορικές συναλλαγές»,
- του ν. 3419/2005 (Α' 297) «Γενικό Εμπορικό Μητρώο (Γ.Ε.ΜΗ.) και εκσυγχρονισμός της Επιμελητηριακής Νομοθεσίας»,
- του ν. 2859/2000 (Α' 248) «Κύρωση Κώδικα Φόρου Προστιθέμενης Αξίας»,
- του ν.2690/1999 (Α' 45) «Κύρωση του Κώδικα Διοικητικής Διαδικασίας και άλλες διατάξεις» και ιδίως των άρθρων 1,2, 7, 11 και 13 έως 15,
- του ν. 2121/1993 (Α' 25) «Πνευματική Ιδιοκτησία, Συγγενικά Δικαιώματα και Πολιτιστικά Θέματα»,
- του π.δ. 80/2016 (Α' 145) «Ανάληψη υποχρεώσεων από τους Διατάκτες»,
- του π.δ 28/2015 (Α' 34) «Κωδικοποίηση διατάξεων για την πρόσβαση σε δημόσια έγγραφα και στοιχεία»,
- του Κανονισμού (ΕΕ) 2022/576 του Συμβουλίου της 8ης Απριλίου 2022 για την τροποποίηση του κανονισμού (ΕΕ) αριθ. 833/2014 σχετικά με περιοριστικά μέτρα λόγω ενεργειών της Ρωσίας που αποσταθεροποιούν την κατάσταση στην Ουκρανία,
- του Κανονισμού (ΕΕ) 2016/679 του ΕΚ και του Συμβουλίου, της 27ης Απριλίου 2016, για την προστασία των φυσικών προσώπων έναντι της επεξεργασίας των δεδομένων προσωπικού χαρακτήρα και για την ελεύθερη κυκλοφορία των δεδομένων αυτών και την κατάργηση της οδηγίας 95/46/ΕΚ (Γενικός Κανονισμός για την Προστασία Δεδομένων) (Κείμενο που παρουσιάζει ενδιαφέρον για τον ΕΟΧ) OJ L 119
- Την Δράση με τίτλο «Ο πολιτισμός ως κινητήριος μοχλός ανάπτυξης» και κωδ: 16293.
- Την με Α.Π 192191 και ΑΔΑ: ΡΠΕΡΗ-Ο40, Απόφαση Ένταξης της Πράξης με mis 5180908 και τίτλο “Sub. 4.11: Ψηφιακές εφαρμογές και οπτική ταυτότητα του MOMus”, όπως ισχύει».
- Την απόφαση 74η απόφαση της 10ης συνεδρίασης /11.06.2024 για την Συγκρότηση Επιτροπής για τη διενέργεια και αξιολόγηση Ανοικτού Διαγωνισμού μέσω ΕΣΗΔΗΣ για την επιλογή αναδόχου για το «Προμήθεια εξειδικευμένου λογισμικού εσωτερικής διαχείρισης χώρων, πόρων και εξοπλισμού, καλλιτεχνικού προγραμματισμού και προγραμματισμού marketing / επικοινωνίας του MOMus και παροχή εξειδικευμένων μηχανογραφικών υπηρεσιών» στο πλαίσιο υλοποίησης του Έργου «Sub. 4.11: Ψηφιακές εφαρμογές και οπτική ταυτότητα του MOMus» (κωδικός ΟΠΣ ΤΑ 5180908) στο Ταμείο Ανάκαμψης και Ανθεκτικότητας, της Δράσης με ID 16293 «Ο πολιτισμός ως κινητήριος μοχλός ανάπτυξης»
- Των σε εκτέλεση των ανωτέρω νόμων εκδοθεισών κανονιστικών πράξεων, των λοιπών διατάξεων που αναφέρονται ρητά ή απορρέουν από τα οριζόμενα στα συμβατικά τεύχη της παρούσας, καθώς και του συνόλου των διατάξεων του ασφαλιστικού, εργατικού, κοινωνικού, περιβαλλοντικού και φορολογικού δικαίου που διέπει την ανάθεση και εκτέλεση της παρούσας σύμβασης, έστω και αν δεν αναφέρονται ρητά παραπάνω,

1.5 Προθεσμία παραλαβής προσφορών

Η καταληκτική ημερομηνία παραλαβής των προσφορών είναι η Τετάρτη, 26 Ιουνίου 2024 και ώρα 16:00.

Η διαδικασία θα διενεργηθεί με χρήση του Εθνικού Συστήματος Ηλεκτρονικών Δημόσιων Συμβάσεων (ΕΣΗΔΗΣ) Προμήθειες και Υπηρεσίες του ΟΠΣ ΕΣΗΔΗΣ (Διαδικτυακή Πύλη www.promitheus.gov.gr) <https://portal.eprocurement.gov.gr/webcenter/portal/TestPortal>

1.6 Δημοσιότητα

A. Δημοσίευση στην Επίσημη Εφημερίδα της Ευρωπαϊκής Ένωσης¹

Δεν εφαρμόζεται

B. Δημοσίευση σε εθνικό επίπεδο²

Η προκήρυξη³ και το πλήρες κείμενο της παρούσας Διακήρυξης καταχωρήθηκαν στο Κεντρικό Ηλεκτρονικό Μητρώο Δημοσίων Συμβάσεων (ΚΗΜΔΗΣ).

Τα έγγραφα της σύμβασης της παρούσας Διακήρυξης καταχωρήθηκαν στη σχετική ηλεκτρονική διαδικασία σύναψης δημόσιας σύμβασης στο ΕΣΗΔΗΣ, η οποία έλαβε Συστημικό Αύξοντα Αριθμό 353547 και αναρτήθηκαν στη Διαδικτυακή Πύλη (www.promitheus.gov.gr) του ΟΠΣ ΕΣΗΔΗΣ.

Προκήρυξη (περίληψη της παρούσας Διακήρυξης) δημοσιεύεται και στον Ελληνικό Τύπο, σύμφωνα με το άρθρο 66 του Ν. 4412/2016 στις τοπικές εφημερίδες ημερησίας κυκλοφορίας «Η ΘΕΣΣΑΛΟΝΙΚΗ ΣΗΜΕΡΑ» και «Τύπος Θεσσαλονίκης» και εβδομαδιαίας κυκλοφορίας «ΜΑΚΕΔΟΝΙΑ».

Περίληψη της παρούσας Διακήρυξης, όπως προβλέπεται στην περίπτωση (ιστ) της παραγράφου 3 του άρθρου 76 του Ν.4727/2020, αναρτήθηκε στο διαδίκτυο, στον ιστότοπο <http://et.diavgeia.gov.gr/> (ΠΡΟΓΡΑΜΜΑ ΔΙΑΥΓΕΙΑ).

Η Διακήρυξη καταχωρήθηκε στο διαδίκτυο, στην ιστοσελίδα της αναθέτουσας αρχής, στη διεύθυνση (URL): www.momus.gr, στις 13/6/2024.

Γ. Έξοδα δημοσιεύσεων

Οι δαπάνες δημοσίευσης, καταβάλλονται από τον φορέα που έδωσε την εντολή καταχώρισης στην εφημερίδα, εντός των προθεσμιών του άρθρου 69Ζ του ν. 4270/2014 (Α' 143). Σε περίπτωση ανακήρυξης αναδόχου της δημοσιευόμενης διαδικασίας, οι ως άνω δαπάνες παρακρατούνται από τον φορέα και αφαιρούνται από το τίμημα που οφείλει στον ανάδοχο για την προμήθεια.⁴

1.7 Αρχές εφαρμοζόμενες στη διαδικασία σύναψης

Οι οικονομικοί φορείς δεσμεύονται ότι:

α) τηρούν και θα εξακολουθήσουν να τηρούν κατά την εκτέλεση της σύμβασης, εφόσον επιλεγούν, τις υποχρεώσεις τους που απορρέουν από τις διατάξεις της περιβαλλοντικής, κοινωνικοασφαλιστικής και εργατικής νομοθεσίας, που έχουν θεσπιστεί με το δίκαιο της Ένωσης, το εθνικό δίκαιο, συλλογικές συμβάσεις ή διεθνείς

¹ Για δημόσιες συμβάσεις άνω των ορίων, ή για τις συμβάσεις κάτω των ορίων, εφόσον η αναθέτουσα αρχή το επιλέξει. Πρβλ. άρθρο 65 παρ.6 του ν.4412/2016.

² Άρθρο 66 Ν. 4412/2016. Η παρούσα διακήρυξη και οι προκηρύξεις δεν δημοσιεύονται σε εθνικό επίπεδο, πριν από την ημερομηνία δημοσίευσης στην Επίσημη Εφημερίδα της ΕΕ. Ωστόσο, η δημοσίευση μπορεί να πραγματοποιείται σε κάθε περίπτωση σε εθνικό επίπεδο, όταν οι Α.Α. δεν έχουν ενημερωθεί σχετικά με τη δημοσίευση εντός 48 ωρών από τη βεβαίωση παραλαβής της προκήρυξης/ γνωστοποίησης.

³ Από 01.06.2021 καταργήθηκε η υποχρέωση σύναψης προκήρυξης για συμβάσεις κάτω των ορίων (Πρβλ άρθρο 141 του ν.4782/2021, παρ. 1 περ.4)

⁴ Πρβλ.άρθρο 26 ν. 5005/2022 (Α' 236), ως τροποποίησε άρθρο 4 ν. 3548/2007 (Α' 68) με την προσθήκη παρ. 4.

διατάξεις περιβαλλοντικού, κοινωνικού και εργατικού δικαίου, οι οποίες απαριθμούνται στο Παράρτημα Χ του Προσαρτήματος Α του ν. 4412/2016. Η τήρηση των εν λόγω υποχρεώσεων ελέγχεται και βεβαιώνεται από τα όργανα που επιβλέπουν την εκτέλεση των δημοσίων συμβάσεων και τις αρμόδιες δημόσιες αρχές και υπηρεσίες που ενεργούν εντός των ορίων της ευθύνης και της αρμοδιότητάς τους,⁵

β) δεν θα ενεργήσουν αθέμιτα, παράνομα ή καταχρηστικά καθ' όλη τη διάρκεια της διαδικασίας ανάθεσης, αλλά και κατά το στάδιο εκτέλεσης της σύμβασης, εφόσον επιλεγούν,

γ) λαμβάνουν τα κατάλληλα μέτρα για να διαφυλάξουν την εμπιστευτικότητα των πληροφοριών που έχουν χαρακτηριστεί ως τέτοιες.

⁵ Άρθρο 18 παρ. 2 του ν. 4412/2016.

2. ΓΕΝΙΚΟΙ ΚΑΙ ΕΙΔΙΚΟΙ ΟΡΟΙ ΣΥΜΜΕΤΟΧΗΣ

2.1 Γενικές Πληροφορίες

2.1.1 Έγγραφα της σύμβασης

Τα έγγραφα της παρούσας διαδικασίας σύναψης, είναι τα ακόλουθα:

1. το Ευρωπαϊκό Ενιαίο Έγγραφο Σύμβασης [ΕΕΕΣ]
2. η παρούσα διακήρυξη και τα παραρτήματά της
3. οι συμπληρωματικές πληροφορίες που τυχόν παρέχονται στο πλαίσιο της διαδικασίας, ιδίως σχετικά με τις προδιαγραφές και τα σχετικά δικαιολογητικά
4. το σχέδιο της σύμβασης με τα Παραρτήματά της.

2.1.2 Επικοινωνία - Πρόσβαση στα έγγραφα της Σύμβασης

Όλες οι επικοινωνίες σε σχέση με τα βασικά στοιχεία της διαδικασίας σύναψης της σύμβασης, καθώς και όλες οι ανταλλαγές πληροφοριών, ιδίως η ηλεκτρονική υποβολή, εκτελούνται με τη χρήση της πλατφόρμας του Εθνικού Συστήματος Ηλεκτρονικών Δημοσίων Συμβάσεων (ΕΣΗΔΗΣ), η οποία είναι προσβάσιμη μέσω της Διαδικτυακής Πύλης (www.promitheus.gov.gr).

2.1.3 Παροχή Διευκρινίσεων

Τα σχετικά αιτήματα παροχής διευκρινίσεων υποβάλλονται ηλεκτρονικά, το **αργότερο δέκα (10) ημέρες πριν** την καταληκτική ημερομηνία υποβολής προσφορών και απαντώνται αντίστοιχα, στο πλαίσιο της παρούσας, στη σχετική ηλεκτρονική διαδικασία σύναψης δημόσιας σύμβασης στην πλατφόρμα του ΕΣΗΔΗΣ, η οποία είναι προσβάσιμη μέσω της Διαδικτυακής Πύλης (www.promitheus.gov.gr). Αιτήματα παροχής συμπληρωματικών πληροφοριών – διευκρινίσεων υποβάλλονται από εγγεγραμμένους στο σύστημα οικονομικούς φορείς, δηλαδή από εκείνους που διαθέτουν σχετικά διαπιστευτήρια που τους έχουν χορηγηθεί (όνομα χρήστη και κωδικό πρόσβασης) και απαραίτητα το ηλεκτρονικό αρχείο με το κείμενο των ερωτημάτων είναι ηλεκτρονικά υπογεγραμμένο. Αιτήματα παροχής διευκρινίσεων που είτε υποβάλλονται με άλλον τρόπο, είτε το ηλεκτρονικό αρχείο που τα συνοδεύει δεν είναι ηλεκτρονικά υπογεγραμμένο, δεν εξετάζονται.

Η αναθέτουσα αρχή παρατείνει την προθεσμία παραλαβής των προσφορών, ούτως ώστε όλοι οι ενδιαφερόμενοι οικονομικοί φορείς να μπορούν να λάβουν γνώση όλων των αναγκαίων πληροφοριών για την κατάρτιση των προσφορών στις ακόλουθες περιπτώσεις⁶:

α) όταν, για οποιονδήποτε λόγο, πρόσθετες πληροφορίες, αν και ζητήθηκαν από τον οικονομικό φορέα έγκαιρα δεν έχουν παρασχεθεί το αργότερο τέσσερις (4) ημέρες πριν από την προθεσμία που ορίζεται για την παραλαβή των προσφορών,

β) όταν τα έγγραφα της σύμβασης υφίστανται σημαντικές αλλαγές.

Η διάρκεια της παράτασης θα είναι ανάλογη με τη σπουδαιότητα των πληροφοριών που ζητήθηκαν ή των αλλαγών.

Όταν οι πρόσθετες πληροφορίες δεν έχουν ζητηθεί έγκαιρα ή δεν έχουν σημασία για την προετοιμασία κατάλληλων προσφορών, η παράταση της προθεσμίας εναπόκειται στη διακριτική ευχέρεια της αναθέτουσας αρχής.

⁶ Άρθρο 67 παρ.3 του ν. 4412/2016 & άρθρο 121 παρ.5 του ν. 4412/2016.

Η αναθέτουσα αρχή, με ειδικά αιτιολογημένη απόφασή της, δύναται να παρατείνει την προθεσμία παραλαβής των προσφορών, τηρουμένων σε κάθε περίπτωση των αρχών της ίσης μεταχείρισης και της διαφάνειας.

Τροποποίηση των όρων της διαγωνιστικής διαδικασίας (πχ αλλαγή/μετάθεση της καταληκτικής ημερομηνίας υποβολής προσφορών, καθώς και σημαντικές αλλαγές των εγγράφων της σύμβασης, σύμφωνα με την προηγούμενη παράγραφο) δημοσιεύεται στο ΚΗΜΔΗΣ⁷.

2.1.4 Γλώσσα

Τα έγγραφα της σύμβασης έχουν συνταχθεί στην ελληνική γλώσσα.

Τυχόν προδικαστικές προσφυγές υποβάλλονται στην ελληνική γλώσσα.

Οι **προσφορές**, τα στοιχεία που περιλαμβάνονται σε αυτές, καθώς και τα αποδεικτικά έγγραφα σχετικά με τη μη ύπαρξη λόγου αποκλεισμού και την πλήρωση των κριτηρίων ποιοτικής επιλογής⁸ συντάσσονται στην ελληνική γλώσσα ή συνοδεύονται από επίσημη μετάφρασή τους στην ελληνική γλώσσα.

Τα αλλοδαπά δημόσια και ιδιωτικά έγγραφα συνοδεύονται από μετάφρασή τους στην ελληνική γλώσσα επικυρωμένη, είτε από πρόσωπο αρμόδιο κατά τις κείμενες διατάξεις της εθνικής νομοθεσίας είτε από πρόσωπο κατά νόμο αρμόδιο της χώρας στην οποία έχει συνταχθεί το έγγραφο.

Ενημερωτικά και τεχνικά φυλλάδια και άλλα έντυπα, εταιρικά ή μη, με ειδικό τεχνικό περιεχόμενο, δηλαδή έντυπα με αμιγώς τεχνικά χαρακτηριστικά, όπως αριθμούς, αποδόσεις σε διεθνείς μονάδες, μαθηματικούς τύπους και σχέδια, που είναι δυνατόν να διαβαστούν σε κάθε γλώσσα και δεν είναι απαραίτητη η μετάφραση τους, μπορούν να υποβάλλονται σε άλλη γλώσσα, χωρίς να συνοδεύονται από μετάφραση στην ελληνική.⁹

Κατά παρέκκλιση των ως άνω παραγράφων, γίνεται δεκτή η υποβολή ενός ή περισσότερων στοιχείων των προσφορών και των δικαιολογητικών κατακύρωσης, στην αγγλική γλώσσα, χωρίς να απαιτείται επικύρωσή τους, στο μέτρο που τα ανωτέρω έγγραφα είναι καταχωρισμένα σε επίσημους ιστότοπους φορέων πιστοποίησης, στους οποίους υπάρχει ελεύθερη πρόσβαση μέσω διαδικτύου και εφόσον ο οικονομικός φορέας παραπέμπει σε αυτούς, προκειμένου η επαλήθευση της ισχύος τους να είναι ευχερής για την αναθέτουσα αρχή¹⁰.

Κάθε μορφής επικοινωνία με την αναθέτουσα αρχή, καθώς και μεταξύ αυτής και του αναδόχου, θα γίνονται υποχρεωτικά στην ελληνική γλώσσα¹¹.

2.1.5 Εγγυήσεις¹²

Οι εγγυητικές επιστολές των παραγράφων 2.2.2 και 4.1. εκδίδονται από πιστωτικά ιδρύματα ή χρηματοδοτικά ιδρύματα ή ασφαλιστικές επιχειρήσεις κατά την έννοια των περιπτώσεων β' και γ' της παρ. 1 του άρθρου 14 του ν. 4364/ 2016 (Α' 13)¹³, που λειτουργούν νόμιμα στα κράτη - μέλη της Ένωσης ή του Ευρωπαϊκού Οικονομικού Χώρου ή στα κράτη-μέρη της ΣΔΣ και έχουν, σύμφωνα με τις ισχύουσες διατάξεις, το δικαίωμα αυτό. Μπορούν, επίσης, να εκδίδονται από το Τ.Μ.Ε.Δ.Ε. ή να παρέχονται με γραμμάτιο του Ταμείου Παρακαταθηκών και Δανείων με παρακατάθεση σε αυτό του αντίστοιχου χρηματικού ποσού¹⁴. Αν συσταθεί παρακαταθήκη με γραμμάτιο

⁷ Πρβλ έγγραφο ΕΑΑΔΗΣΥ με α.π. 4121/30-07-2020 « Διευκρινίσεις ως προς την τήρηση των διατυπώσεων δημοσιότητας στη διαγωνιστική διαδικασία σε περίπτωση τροποποίησης όρων της διακήρυξης» (ΑΔΑ: ΩΡΗ9ΟΞΤΒ-2ΧΖ)

⁸ Άρθρο 80 παρ. 10 ν. 4412/2016

⁹ Άρθρο 92 παρ.4 του ν. 4412/2016

¹⁰ Παρ. 4 Α του ως άνω άρθρου 92

¹¹ Με την επιφύλαξη της εν όλω ή εν μέρει σύνταξης των εγγράφων σε άλλη γλώσσα

¹² Άρθρο 72 του ν. 4412/2 016

¹³ Πρβλ. άρθρο 120 του ν.4512/2018 (ΦΕΚ Α' 5/17.1.2017), καθώς και άρθρο 15 παρ.1 του ν.4541/2018 (ΦΕΚ Α' 93/31.5.2018),

¹⁴ Τα γραμμάτια σύστασης χρηματικής παρακαταθήκης του Ταμείου Παρακαταθηκών και Δανείων, για την παροχή εγγυήσεων συμμετοχής και καλής εκτέλεσης (εγγυοδοτική παρακαταθήκη) συστήνονται σύμφωνα με την ειδική νομοθεσία που διέπει αυτό και ειδικότερα βάσει του άρθρου 4 του π.δ της 30 Δεκεμβρίου 1926/3 Ιανουαρίου 1927 ("Περί συστάσεως και αποδόσεως παρακαταθηκών και καταθέσεων παρά τω Ταμείω Παρακαταθηκών και Δανείων"). Πρβλ. το με αρ. πρωτ. 2756/23-5-2017 έγγραφο της Ε.Α.Α.ΔΗ.ΣΥ. (ΑΔΑ: 7ΝΣΡΟΞΤΒ-975).

παρακατάθεσης χρεογράφων στο Ταμείο Παρακαταθηκών και Δανείων, τα τοκομερίδια ή μερίσματα που λήγουν κατά τη διάρκεια της εγγύησης επιστρέφονται μετά τη λήξη τους στον υπέρ ου η εγγύηση οικονομικό φορέα.

Οι εγγυητικές επιστολές εκδίδονται κατ' επιλογή των οικονομικών φορέων από έναν ή περισσότερους εκδότες της παραπάνω παραγράφου.

Οι εγγυήσεις αυτές περιλαμβάνουν κατ' ελάχιστον τα ακόλουθα στοιχεία: α) την ημερομηνία έκδοσης, β) τον εκδότη, γ) την αναθέτουσα αρχή προς την οποία απευθύνονται, δ) τον αριθμό της εγγύησης, ε) το ποσό που καλύπτει η εγγύηση, στ) την πλήρη επωνυμία, τον Α.Φ.Μ. και τη διεύθυνση του οικονομικού φορέα υπέρ του οποίου εκδίδεται η εγγύηση (στην περίπτωση ένωσης αναγράφονται όλα τα παραπάνω για κάθε μέλος της ένωσης), ζ) τους όρους ότι: αα) η εγγύηση παρέχεται ανέκκλητα και ανεπιφύλακτα, ο δε εκδότης παραιτείται του δικαιώματος της διαιρέσεως και της διζήσεως και ββ) ότι σε περίπτωση κατάρτησης αυτής, το ποσό της κατάρτησης υπόκειται στο εκάστοτε ισχύον τέλος χαρτοσήμου, η) τα στοιχεία της σχετικής διακήρυξης και την καταληκτική ημερομηνία υποβολής προσφορών, θ) την ημερομηνία λήξης ή τον χρόνο ισχύος της εγγύησης, ι) την ανάληψη υποχρέωσης από τον εκδότη της εγγύησης να καταβάλει το ποσό της εγγύησης ολικά ή μερικά εντός πέντε (5) ημερών μετά από απλή έγγραφη ειδοποίηση εκείνου προς τον οποίο απευθύνεται και ια) στην περίπτωση των εγγυήσεων καλής εκτέλεσης και προκαταβολής, τον αριθμό και τον τίτλο της σχετικής σύμβασης¹⁵.

Η περ. αα' του προηγούμενου εδαφίου ζ' δεν εφαρμόζεται για τις εγγυήσεις που παρέχονται με γραμμάτιο του Ταμείου Παρακαταθηκών και Δανείων.

Ενδεικτικά υποδείγματα εγγυητικών επιστολών περιλαμβάνονται στο ΠΑΡΑΡΤΗΜΑ VI – Υποδείγματα Εγγυητικών Επιστολών.

Η αναθέτουσα αρχή επικοινωνεί με τους εκδότες των εγγυητικών επιστολών, προκειμένου να διαπιστώσει την εγκυρότητά τους.

2.1.6 Προστασία Προσωπικών Δεδομένων

Η αναθέτουσα αρχή ενημερώνει το φυσικό πρόσωπο που υπογράφει την προσφορά ως Προσφέρων ή ως Νόμιμος Εκπρόσωπος Προσφέροντος, ότι η ίδια ή και τρίτοι, κατ' εντολή και για λογαριασμό της, θα επεξεργάζονται προσωπικά δεδομένα που περιέχονται στους φακέλους της προσφοράς και τα αποδεικτικά μέσα τα οποία υποβάλλονται σε αυτήν, στο πλαίσιο του παρόντος Διαγωνισμού, για τον σκοπό της αξιολόγησης των προσφορών και της ενημέρωσης έτερων συμμετεχόντων σε αυτόν, λαμβάνοντας κάθε εύλογο μέτρο για τη διασφάλιση του απόρρητου και της ασφάλειας της επεξεργασίας των δεδομένων και της προστασίας τους από κάθε μορφής αθέμιτη επεξεργασία, σύμφωνα με τις διατάξεις της κείμενης νομοθεσίας περί προστασίας προσωπικών δεδομένων, κατά τα αναλυτικώς αναφερόμενα στην αναλυτική ενημέρωση που επισυνάπτεται στην παρούσα.

2.2 Δικαίωμα Συμμετοχής - Κριτήρια Ποιοτικής Επιλογής

2.2.1 Δικαίωμα συμμετοχής

1. Δικαίωμα συμμετοχής στη διαδικασία σύναψης της παρούσας σύμβασης έχουν φυσικά ή νομικά πρόσωπα και, σε περίπτωση ενώσεων οικονομικών φορέων, τα μέλη αυτών, που είναι εγκατεστημένα σε:

α) κράτος-μέλος της Ένωσης,

β) κράτος-μέλος του Ευρωπαϊκού Οικονομικού Χώρου (Ε.Ο.Χ.),

¹⁵ Παρ. 12 άρθρου 72 του ν. 4412/2016

γ) τρίτες χώρες που έχουν υπογράψει και κυρώσει τη ΣΔΣ¹⁶, στον βαθμό που η υπό ανάθεση δημόσια σύμβαση καλύπτεται από τα Παραρτήματα 1, 2, 4, 5, 6 και 7¹⁷ και τις γενικές σημειώσεις του σχετικού με την Ένωση Προσαρτήματος Ι της ως άνω Συμφωνίας, καθώς και

δ) σε τρίτες χώρες που δεν εμπίπτουν στην περίπτωση γ' της παρούσας παραγράφου και έχουν συνάψει διμερείς ή πολυμερείς συμφωνίες με την Ένωση σε θέματα διαδικασιών ανάθεσης δημοσίων συμβάσεων¹⁸.

Στον βαθμό που καλύπτονται από τα Παραρτήματα 1, 2, 4 και 5, 6 και 7 και τις γενικές σημειώσεις του σχετικού με την Ένωση Προσαρτήματος Ι της ΣΔΣ, καθώς και τις λοιπές διεθνείς συμφωνίες από τις οποίες δεσμεύεται η Ένωση, οι αναθέτουσες αρχές επιφυλάσσουν για τα έργα, τα αγαθά, τις υπηρεσίες και τους οικονομικούς φορείς των χωρών που έχουν υπογράψει τις εν λόγω συμφωνίες μεταχείριση εξίσου ευνοϊκή με αυτήν που επιφυλάσσουν για τα έργα, τα αγαθά, τις υπηρεσίες και τους οικονομικούς φορείς της Ένωσης¹⁹

2. Οικονομικός φορέας συμμετέχει είτε μεμονωμένα είτε ως μέλος ένωσης. Οι ενώσεις οικονομικών φορέων, συμπεριλαμβανομένων και των προσωρινών συμπράξεων, δεν απαιτείται να περιβληθούν συγκεκριμένη νομική μορφή για την υποβολή προσφοράς. Η αναθέτουσα αρχή μπορεί να απαιτήσει από τις ενώσεις οικονομικών φορέων να περιβληθούν συγκεκριμένη νομική μορφή, εφόσον τους ανατεθεί η σύμβαση.

Στις περιπτώσεις υποβολής προσφοράς από ένωση οικονομικών φορέων, όλα τα μέλη της ευθύνονται έναντι της αναθέτουσας αρχής αλληλεγγύως και εις ολόκληρον²⁰.

2.2.2 Εγγύηση συμμετοχής²¹

2.2.2.1. Για την έγκυρη συμμετοχή στη διαδικασία σύναψης της παρούσας σύμβασης, κατατίθεται από τους συμμετέχοντες οικονομικούς φορείς (προσφέροντες), εγγυητική επιστολή συμμετοχής, ίση με το 2% της εκτιμώμενης αξίας της σύμβασης χωρίς ΦΠΑ, δηλ. ποσού Χιλίων Τριακοσίων Ογδόντα Έξι ευρώ Δέκα Εννέα Λεπτών (€1.386,19).

Στην περίπτωση ένωσης οικονομικών φορέων, η εγγύηση συμμετοχής περιλαμβάνει και τον όρο ότι η εγγύηση καλύπτει τις υποχρεώσεις όλων των οικονομικών φορέων που συμμετέχουν στην ένωση.

Η εγγύηση συμμετοχής πρέπει να ισχύει τουλάχιστον για τριάντα (30) ημέρες μετά τη λήξη του χρόνου ισχύος της προσφοράς του άρθρου 2.4.5 της παρούσας, ήτοι μέχρι 26/7/2025, άλλως η προσφορά απορρίπτεται. Η αναθέτουσα αρχή μπορεί, πριν από τη λήξη της προσφοράς, να ζητά από τους προσφέροντες να παρατείνουν, πριν τη λήξη τους, τη διάρκεια ισχύος της προσφοράς και της εγγύησης συμμετοχής.

Οι πρωτότυπες εγγυήσεις συμμετοχής, πλην των εγγυήσεων που εκδίδονται ηλεκτρονικά, προσκομίζονται, σε κλειστό φάκελο με ευθύνη του οικονομικού φορέα, το αργότερο πριν την ημερομηνία και ώρα αποσφράγισης των προσφορών που ορίζεται στην παρ. 3.1 της παρούσας, άλλως η προσφορά απορρίπτεται ως απαράδεκτη, μετά από γνώμη της Επιτροπής Διαγωνισμού.

2.2.2.2. Η εγγύηση συμμετοχής επιστρέφεται στον ανάδοχο με την προσκόμιση της εγγύησης καλής εκτέλεσης.

¹⁶ Βλ. σχετικά με ΣΔΣ https://www.wto.org/english/tratop_e/gproc_e/gp_gpa_e.htm

¹⁷ Σύμφωνα με το ισχύον κείμενο της ΣΔΣ, τα σχετικά παραρτήματα που αναφέρονται στο άρθρο 25 αντιστοιχούν πλέον στα 1, 2, 4, 5, 6 και 7.

¹⁸ Επισημαίνεται ότι απαγορεύεται η συμμετοχή εξωχώριας εταιρείας από «μη συνεργάσιμα κράτη στον φορολογικό τομέα» κατά την έννοια των παρ. 3 και 4 του άρθρου 65 του ν. 4172/2013, καθώς και από κράτη που έχουν προνομιακό φορολογικό καθεστώς, όπως αυτά ορίζονται στον κατάλογο της απόφασης της παρ. 7 του άρθρου 65 του ως άνω Κώδικα, κατά τα αναφερόμενα στην περίπτωση α' και β' της παραγράφου 4 του άρθρου 4 του ν. 3310/2005.

¹⁹ Πρβλ. σχετικά, σελ. 8 της Ανακοίνωσης της Επιτροπής C (2019) 5494 final «Κατευθυντήριες γραμμές για τη συμμετοχή προσφερόντων και αγαθών από τρίτες χώρες στην αγορά δημοσίων συμβάσεων της ΕΕ».

²⁰ Άρθρο 19 ν. 4412/2016.

²¹ Παρ. 1, 2 και 12 του άρθρου 72 του ν.4412/2016.

Η εγγύηση συμμετοχής επιστρέφεται στους λοιπούς προσφέροντες, σύμφωνα με τα ειδικότερα οριζόμενα στην παρ. 3 του άρθρου 72 του ν. 4412/2016²².

2.2.2.3. Η εγγύηση συμμετοχής καταπίπτει εάν ο προσφέρων: α) αποσύρει την προσφορά του κατά τη διάρκεια ισχύος αυτής, β) παρέχει, εν γνώσει του, ψευδή στοιχεία ή πληροφορίες που αναφέρονται στις παραγράφους 2.2.3 έως 2.2.8, γ) δεν προσκομίζει εγκαίρως τα προβλεπόμενα από την παρούσα δικαιολογητικά (παραγράφοι 2.2.9 και 3.2), δ) δεν προσέλθει εγκαίρως για υπογραφή του συμφωνητικού, ε) υποβάλει μη κατάλληλη προσφορά, με την έννοια της περ. 46 της παρ. 1 του άρθρου 2 του ν. 4412/2016, στ) δεν ανταποκριθεί στη σχετική πρόσκληση της αναθέτουσας αρχής να εξηγήσει την τιμή ή το κόστος της προσφοράς του εντός της τεθείσας προθεσμίας και η προσφορά του απορριφθεί²³, ζ) στις περιπτώσεις των παρ. 3, 4 και 5 του άρθρου 103 του ν. 4412/2016, περί πρόσκλησης για υποβολή δικαιολογητικών από τον προσωρινό ανάδοχο, αν, κατά τον έλεγχο των παραπάνω δικαιολογητικών, σύμφωνα με τις παραγράφους 3.2 και 3.4 της παρούσας, διαπιστωθεί ότι τα στοιχεία που δηλώθηκαν στο ΕΕΕΣ είναι εκ προθέσεως απατηλά, ή ότι έχουν υποβληθεί πλαστά αποδεικτικά στοιχεία, ή αν, από τα παραπάνω δικαιολογητικά που προσκομίσθηκαν νομίμως και εμπροθέσμως, δεν αποδεικνύεται η μη συνδρομή των λόγων αποκλεισμού της παραγράφου 2.2.3 ή η πλήρωση μιας ή περισσότερων από τις απαιτήσεις των κριτηρίων ποιοτικής επιλογής.

2.2.3 Λόγοι αποκλεισμού²⁴

Αποκλείεται από τη συμμετοχή στην παρούσα διαδικασία σύναψης σύμβασης (διαγωνισμό) οικονομικός φορέας, εφόσον συντρέχει στο πρόσωπό του (εάν πρόκειται για μεμονωμένο φυσικό ή νομικό πρόσωπο) ή σε ένα από τα μέλη του (εάν πρόκειται για ένωση οικονομικών φορέων) ένας ή περισσότεροι από τους ακόλουθους λόγους:

2.2.3.1. Όταν υπάρχει σε βάρος του αμετάκλητη²⁵ καταδικαστική απόφαση για ένα από τα ακόλουθα εγκλήματα:

α) συμμετοχή σε εγκληματική οργάνωση, όπως αυτή ορίζεται στο άρθρο 2 της απόφασης-πλαίσιο 2008/841/ΔΕΥ του Συμβουλίου της 24ης Οκτωβρίου 2008, για την καταπολέμηση του οργανωμένου εγκλήματος (ΕΕ L 300 της 11.11.2008 σ.42), και τα εγκλήματα του άρθρου 187 του Ποινικού Κώδικα (εγκληματική οργάνωση),

β) ενεργητική δωροδοκία, όπως ορίζεται στο άρθρο 3 της σύμβασης περί της καταπολέμησης της δωροδοκίας στην οποία ενέχονται υπάλληλοι των Ευρωπαϊκών Κοινοτήτων ή των κρατών-μελών της Ένωσης (ΕΕ C 195 της 25.6.1997, σ. 1) και στην παρ. 1 του άρθρου 2 της απόφασης-πλαίσιο 2003/568/ΔΕΥ του Συμβουλίου της 22ας Ιουλίου 2003, για την καταπολέμηση της δωροδοκίας στον ιδιωτικό τομέα (ΕΕ L 192 της 31.7.2003, σ. 54), καθώς και όπως ορίζεται στο εθνικό δίκαιο του οικονομικού φορέα, και τα εγκλήματα των άρθρων 159Α (δωροδοκία πολιτικών προσώπων), 236 (δωροδοκία υπαλλήλου), 237 παρ. 2-4 (δωροδοκία δικαστικών λειτουργιών), 237Α παρ. 2 (εμπορία επιρροής – μεσάζοντες), 396 παρ. 2 (δωροδοκία στον ιδιωτικό τομέα) του Ποινικού Κώδικα,

γ) απάτη εις βάρος των οικονομικών συμφερόντων της Ένωσης, κατά την έννοια των άρθρων 3 και 4 της Οδηγίας (ΕΕ) 2017/1371 του Ευρωπαϊκού Κοινοβουλίου και του Συμβουλίου της 5^{ης} Ιουλίου 2017 σχετικά με την καταπολέμηση, μέσω του ποινικού δικαίου, της απάτης εις βάρος των οικονομικών συμφερόντων της Ένωσης (L 198/28.07.2017) και τα εγκλήματα των άρθρων 159Α (δωροδοκία πολιτικών προσώπων), 216 (πλαστογραφία), 236 (δωροδοκία υπαλλήλου), 237 παρ. 2-4 (δωροδοκία δικαστικών λειτουργιών), 242 (ψευδής βεβαίωση, νόθευση κ.λπ.) 374 (διακεκριμένη κλοπή), 375 (υπεξαίρεση), 386 (απάτη), 386Α (απάτη με υπολογιστή), 386Β (απάτη σχετική με τις επιχορηγήσεις), 390 (απιστία) του Ποινικού Κώδικα και των άρθρων 155 επ. του Εθνικού Τελωνειακού Κώδικα (ν. 2960/2001, Α' 265), όταν αυτά στρέφονται κατά των οικονομικών συμφερόντων της Ευρωπαϊκής Ένωσης ή συνδέονται με την προσβολή αυτών των συμφερόντων, καθώς και τα εγκλήματα των

²² Άρθρο 72 παρ. 3 εδάφιο δεύτερο του ν. 4412/2016.

²³ Άρθρο 88 σε συνδυασμό με άρθρο 72 ν. 4412/2016

²⁴ Άρθρα 73 και 74 ν. 4412/2016

²⁵ Επιστημαίνεται ότι η αναφορά στο ΕΕΕΣ σε "τελεσίδικη καταδικαστική απόφαση" νοείται ως "αμετάκλητη καταδικαστική απόφαση", η δε σχετική δήλωση του οικονομικού φορέα στο Μέρος III.A. του ΕΕΕΣ αφορά μόνο σε αμετάκλητες καταδικαστικές αποφάσεις

άρθρων 23 (διασυνοριακή απάτη σχετικά με τον ΦΠΑ) και 24 (επικουρικές διατάξεις για την ποινική προστασία των οικονομικών συμφερόντων της Ευρωπαϊκής Ένωσης) του ν. 4689/2020 (Α' 103),

δ) τρομοκρατικά εγκλήματα ή εγκλήματα συνδεόμενα με τρομοκρατικές δραστηριότητες, όπως ορίζονται, αντιστοίχως, στα άρθρα 3-4 και 5-12 της Οδηγίας (ΕΕ) 2017/541 του Ευρωπαϊκού Κοινοβουλίου και του Συμβουλίου της 15^{ης} Μαρτίου 2017 για την καταπολέμηση της τρομοκρατίας και την αντικατάσταση της απόφασης-πλαϊσίου 2002/475/ΔΕΥ του Συμβουλίου και για την τροποποίηση της απόφασης 2005/671/ΔΕΥ του Συμβουλίου (ΕΕ L 88/31.03.2017) ή ηθική αυτουργία ή συνέργεια ή απόπειρα διάπραξης εγκλήματος, όπως ορίζονται στο άρθρο 14 αυτής, και τα εγκλήματα των άρθρων 187Α και 187Β του Ποινικού Κώδικα, καθώς και τα εγκλήματα των άρθρων 32-35 του ν. 4689/2020 (Α'103),

ε) νομιμοποίηση εσόδων από παράνομες δραστηριότητες ή χρηματοδότηση της τρομοκρατίας, όπως αυτές ορίζονται στο άρθρο 1 της Οδηγίας (ΕΕ) 2015/849 του Ευρωπαϊκού Κοινοβουλίου και του Συμβουλίου της 20ης Μαΐου 2015, σχετικά με την πρόληψη της χρησιμοποίησης του χρηματοπιστωτικού συστήματος για τη νομιμοποίηση εσόδων από παράνομες δραστηριότητες ή για τη χρηματοδότηση της τρομοκρατίας, την τροποποίηση του κανονισμού (ΕΕ) αριθμ. 648/2012 του Ευρωπαϊκού Κοινοβουλίου και του Συμβουλίου, και την κατάργηση της οδηγίας 2005/60/ΕΚ του Ευρωπαϊκού Κοινοβουλίου και του Συμβουλίου και της οδηγίας 2006/70/ΕΚ της Επιτροπής (ΕΕ L 141/05.06.2015) και τα εγκλήματα των άρθρων 2 και 39 του ν. 4557/2018 (Α' 139),

στ) παιδική εργασία και άλλες μορφές εμπορίας ανθρώπων, όπως ορίζονται στο άρθρο 2 της Οδηγίας 2011/36/ΕΕ του Ευρωπαϊκού Κοινοβουλίου και του Συμβουλίου της 5ης Απριλίου 2011, για την πρόληψη και την καταπολέμηση της εμπορίας ανθρώπων και για την προστασία των θυμάτων της, καθώς και για την αντικατάσταση της απόφασης-πλαϊσίου 2002/629/ΔΕΥ του Συμβουλίου (ΕΕ L 101 της 15.4.2011, σ. 1), και τα εγκλήματα του άρθρου 323Α του Ποινικού Κώδικα (εμπορία ανθρώπων).

Ο οικονομικός φορέας αποκλείεται, επίσης, όταν το πρόσωπο εις βάρος του οποίου εκδόθηκε αμετάκλητη καταδικαστική απόφαση είναι μέλος του διοικητικού, διευθυντικού ή εποπτικού οργάνου του ή έχει εξουσία εκπροσώπησης, λήψης αποφάσεων ή ελέγχου σε αυτό. Η υποχρέωση του προηγούμενου εδαφίου αφορά:

- στις περιπτώσεις εταιρειών περιορισμένης ευθύνης (Ε.Π.Ε.), ιδιωτικών κεφαλαιουχικών εταιρειών (Ι.Κ.Ε.) και προσωπικών εταιρειών (Ο.Ε. και Ε.Ε.) τους διαχειριστές.
- στις περιπτώσεις ανωνύμων εταιρειών (Α.Ε.), τον διευθύνοντα Σύμβουλο, τα μέλη του Διοικητικού Συμβουλίου, καθώς και τα πρόσωπα στα οποία με απόφαση του Διοικητικού Συμβουλίου έχει ανατεθεί το σύνολο της διαχείρισης και εκπροσώπησης της εταιρείας.
- στις περιπτώσεις Συνεταιρισμών, τα μέλη του Διοικητικού Συμβουλίου.
- σε όλες τις υπόλοιπες περιπτώσεις νομικών προσώπων, τον κατά περίπτωση νόμιμο εκπρόσωπο.

Εάν στις ως άνω περιπτώσεις (α) έως (στ) η κατά τα ανωτέρω, περίοδος αποκλεισμού δεν έχει καθοριστεί με αμετάκλητη απόφαση, αυτή ανέρχεται σε πέντε (5) έτη από την ημερομηνία της καταδίκης με αμετάκλητη απόφαση.

2.2.3.2. Στις ακόλουθες περιπτώσεις:

α) όταν ο οικονομικός φορέας έχει αθετήσει τις υποχρεώσεις του όσον αφορά στην καταβολή φόρων ή εισφορών κοινωνικής ασφάλισης και αυτό έχει διαπιστωθεί από δικαστική ή διοικητική απόφαση με τελεσίδικη και δεσμευτική ισχύ, σύμφωνα με διατάξεις της χώρας όπου είναι εγκατεστημένος ή την εθνική νομοθεσία ή

β) όταν η αναθέτουσα αρχή μπορεί να αποδείξει με τα κατάλληλα μέσα ότι ο οικονομικός φορέας έχει αθετήσει τις υποχρεώσεις του όσον αφορά την καταβολή φόρων ή εισφορών κοινωνικής ασφάλισης.

Αν ο οικονομικός φορέας είναι Έλληνας πολίτης ή έχει την εγκατάστασή του στην Ελλάδα, οι υποχρεώσεις του που αφορούν στις εισφορές κοινωνικής ασφάλισης καλύπτουν τόσο την κύρια όσο και την επικουρική ασφάλιση.

Οι υποχρεώσεις των περ. α' και β' της παρ. 2.2.3.2 θεωρείται ότι δεν έχουν αθετηθεί εφόσον δεν έχουν καταστεί ληξιπρόθεσμες ή εφόσον αυτές έχουν υπαχθεί σε δεσμευτικό διακανονισμό που τηρείται.

Δεν αποκλείεται ο οικονομικός φορέας, όταν έχει εκπληρώσει τις υποχρεώσεις του είτε καταβάλλοντας τους φόρους ή τις εισφορές κοινωνικής ασφάλισης που οφείλει, συμπεριλαμβανομένων, κατά περίπτωση, των δεδουλευμένων τόκων ή των προστίμων είτε υπαγόμενος σε δεσμευτικό διακανονισμό για την καταβολή τους στο μέτρο που τηρεί τους όρους του δεσμευτικού κανονισμού.

2.2.3.3 α) Κατ' εξαίρεση, επίσης, ο οικονομικός φορέας δεν αποκλείεται, όταν ο αποκλεισμός, σύμφωνα με την παράγραφο 2.2.3.2, θα ήταν σαφώς δυσανάλογος, ιδίως ιδίως όταν το ποσό των φόρων ή των εισφορών κοινωνικής ασφάλισης που δεν έχουν καταβληθεί, δεν ξεπερνά το 2% της αξίας της σύμβασης χωρίς ΦΠΑ ή όταν ο οικονομικός φορέας ενημερώθηκε σχετικά με το ακριβές ποσό που οφείλεται λόγω αθέτησης των υποχρεώσεων του όσον αφορά στην καταβολή φόρων ή εισφορών κοινωνικής ασφάλισης σε χρόνο κατά τον οποίο δεν είχε τη δυνατότητα να λάβει μέτρα, σύμφωνα με το τελευταίο εδάφιο της παρ. 2 του άρθρου 73 ν. 4412/2016, πριν από την εκπνοή της προθεσμίας υποβολής προσφοράς.

2.2.3.4. Αποκλείεται²⁶ από τη συμμετοχή στη διαδικασία σύναψης της παρούσας σύμβασης, οικονομικός φορέας σε οποιαδήποτε από τις ακόλουθες καταστάσεις²⁷:

(α) εάν έχει αθετήσει τις υποχρεώσεις που προβλέπονται στην παρ. 2 του άρθρου 18 του ν. 4412/2016²⁸, περί αρχών που εφαρμόζονται στις διαδικασίες σύναψης δημοσίων συμβάσεων,

(β) εάν τελεί υπό πτώχευση ή έχει υπαχθεί σε διαδικασία ειδικής εκκαθάρισης ή τελεί υπό αναγκαστική διαχείριση από εκκαθαριστή ή από το δικαστήριο ή έχει υπαχθεί σε διαδικασία πτωχευτικού συμβιβασμού ή έχει αναστείλει τις επιχειρηματικές του δραστηριότητες ή έχει υπαχθεί σε διαδικασία εξυγίανσης και δεν τηρεί τους όρους αυτής ή εάν βρίσκεται σε οποιαδήποτε ανάλογη κατάσταση προκύπτουσα από παρόμοια διαδικασία, προβλεπόμενη σε εθνικές διατάξεις νόμου. Η αναθέτουσα αρχή μπορεί να μην αποκλείει έναν οικονομικό φορέα ο οποίος βρίσκεται σε μία εκ των καταστάσεων που αναφέρονται στην περίπτωση αυτή, υπό την προϋπόθεση ότι αποδεικνύει ότι ο εν λόγω φορέας είναι σε θέση να εκτελέσει τη σύμβαση, λαμβάνοντας υπόψη τις ισχύουσες διατάξεις και τα μέτρα για τη συνέχιση της επιχειρηματικής του λειτουργίας²⁹.

(γ) εάν, με την επιφύλαξη της παραγράφου 3Γ του άρθρου 44 του ν. 3959/2011 περί ποινικών κυρώσεων και άλλων διοικητικών συνεπειών, υπάρχουν επαρκώς εύλογες ενδείξεις που οδηγούν στο συμπέρασμα ότι ο οικονομικός φορέας συνήψε συμφωνίες με άλλους οικονομικούς φορείς με στόχο τη στρέβλωση του ανταγωνισμού,

δ) εάν μία κατάσταση σύγκρουσης συμφερόντων κατά την έννοια του άρθρου 24 του ν. 4412/2016, δεν μπορεί να θεραπευθεί αποτελεσματικά με άλλα, λιγότερο παρεμβατικά, μέσα,

(ε) εάν μία κατάσταση στρέβλωσης του ανταγωνισμού από την πρότερη συμμετοχή του οικονομικού φορέα κατά την προετοιμασία της διαδικασίας σύναψης σύμβασης, σύμφωνα με όσα ορίζονται στο άρθρο 48 του ν. 4412/2016, δεν μπορεί να θεραπευθεί με άλλα, λιγότερο παρεμβατικά, μέσα,

(στ) εάν έχει επιδείξει σοβαρή ή επαναλαμβανόμενη πλημμέλεια κατά την εκτέλεση ουσιώδους απαίτησης στο πλαίσιο προηγούμενης δημόσιας σύμβασης, προηγούμενης σύμβασης με αναθέτοντα φορέα ή προηγούμενης

²⁶ Οι λόγοι της παραγράφου 2.2.3.4 αποτελούν δυνητικούς λόγους αποκλεισμού, σύμφωνα με το άρθρο 73 παρ. 4 ν. 4412/2016. Κατά συνέπεια, η Α.Α. δύναται να επιλέξει όλους, μερικούς, ή, ενδεχομένως, και κανέναν από τους λόγους αποκλεισμού της παρ. 4, συνεκτιμώντας τα ιδιαίτερα χαρακτηριστικά της υπό ανάθεση σύμβασης (εκτιμώμενη αξία αυτής, ειδικές περιστάσεις κλπ), με σχετική πρόβλεψη στη διακήρυξη (πρβλ. αιτιολογική έκθεση νόμου 4412/2016 - άρθρο 73 παρ. 4). Επισημαίνεται, επίσης, ότι η επιλογή από την Α.Α. λόγου/ων αποκλεισμού της παρ. 4 διαμορφώνει αντιστοίχως τις επιλογές της στα σχετικά πεδία του ΕΕΕΣ, καθώς και τα μέσα απόδειξης του άρθρου 2.2.9.2.

²⁷ Ειδικά για τους δυνητικούς λόγους αποκλεισμού πρβλ. την Κατευθυντήρια Οδηγία 20/22-06-2017 της Αρχής (ΑΔΑ: ΩΡΞ3ΟΞΤΒ-9Ρ5). Ειδικότερα, όταν η αναθέτουσα αρχή εξετάζει τη συνδρομή των προϋποθέσεων εφαρμογής των δυνητικών λόγων αποκλεισμού που έχει συμπεριλάβει στα έγγραφα της σύμβασης, πρέπει να δίδει ιδιαίτερη προσοχή στην τήρηση της αρχής της αναλογικότητας (πρβλ και αιτιολογική σκέψη 101 της Οδηγίας 2014/24/ΕΕ).

²⁸ Η αθέτηση της υποχρέωσης αυτής συνιστά σοβαρό επαγγελματικό παράπτωμα του οικονομικού φορέα κατά την έννοια της περίπτωσης θ' της παραγράφου 4 του άρθρου 73. Πρβλ. άρθρο 18 παρ. 5 του ν. 4412/2106.

²⁹ Σχετική δήλωση του προσφέροντος οικονομικού φορέα περιλαμβάνεται στο ΕΕΕΣ

σύμβασης παραχώρησης που είχε ως αποτέλεσμα την πρόωρη καταγγελία της προηγούμενης σύμβασης, αποζημιώσεις ή άλλες παρόμοιες κυρώσεις,

(ζ) εάν έχει κριθεί ένοχος εκ προθέσεως σοβαρών απατηλών δηλώσεων κατά την παροχή των πληροφοριών που απαιτούνται για την εξακρίβωση της απουσίας των λόγων αποκλεισμού ή την πλήρωση των κριτηρίων επιλογής, έχει αποκρύψει τις πληροφορίες αυτές ή δεν είναι σε θέση να προσκομίσει τα δικαιολογητικά που απαιτούνται κατ' εφαρμογή της παραγράφου 2.2.9.2 της παρούσας,

(η) εάν επιχείρησε να επηρεάσει με αθέμιτο τρόπο τη διαδικασία λήψης αποφάσεων της αναθέτουσας αρχής, να αποκτήσει εμπιστευτικές πληροφορίες που ενδέχεται να του αποφέρουν αθέμιτο πλεονέκτημα στη διαδικασία σύναψης σύμβασης ή να παράσχει με απατηλό τρόπο παραπλανητικές πληροφορίες που ενδέχεται να επηρεάσουν ουσιωδώς τις αποφάσεις που αφορούν τον αποκλεισμό, την επιλογή ή την ανάθεση,

(θ) εάν η αναθέτουσα αρχή μπορεί να αποδείξει, με κατάλληλα μέσα ότι έχει διαπράξει σοβαρό επαγγελματικό παράπτωμα, το οποίο θέτει εν αμφιβόλω την ακεραιότητά του.

Εάν στις ως άνω περιπτώσεις (α) έως (θ) η περίοδος αποκλεισμού δεν έχει καθοριστεί με αμετάκλητη απόφαση, αυτή ανέρχεται σε τρία (3) έτη από την ημερομηνία έκδοσης πράξης που βεβαιώνει το σχετικό γεγονός.³⁰

2.2.3.5. Δεν εφαρμόζεται.

2.2.3.6. Ο οικονομικός φορέας αποκλείεται σε οποιοδήποτε χρονικό σημείο κατά τη διάρκεια της διαδικασίας σύναψης της παρούσας σύμβασης, όταν αποδεικνύεται ότι βρίσκεται, λόγω πράξεων ή παραλείψεων του, είτε πριν είτε κατά τη διαδικασία, σε μία από τις ως άνω περιπτώσεις.

2.2.3.7. Οικονομικός φορέας που εμπύπτει σε μια από τις καταστάσεις που αναφέρονται στις παραγράφους 2.2.3.1 και 2.2.3.4, εκτός από την περ. β αυτής, μπορεί να προσκομίζει στοιχεία³¹, προκειμένου να αποδείξει ότι τα μέτρα που έλαβε επαρκούν για να αποδείξουν την αξιοπιστία του, παρότι συντρέχει ο σχετικός λόγος αποκλεισμού (αυτοκάθαρση). Για τον σκοπό αυτόν, ο οικονομικός φορέας αποδεικνύει ότι έχει καταβάλει ή έχει δεσμευθεί να καταβάλει αποζημίωση για ζημίες που προκλήθηκαν από το ποινικό αδίκημα ή το παράπτωμα, ότι έχει διευκρινίσει τα γεγονότα και τις περιστάσεις με ολοκληρωμένο τρόπο, μέσω ενεργού συνεργασίας με τις ερευνητικές αρχές, και έχει λάβει συγκεκριμένα τεχνικά και οργανωτικά μέτρα, καθώς και μέτρα σε επίπεδο προσωπικού κατάλληλα για την αποφυγή περαιτέρω ποινικών αδικημάτων ή παραπτωμάτων. Τα μέτρα που λαμβάνονται από τους οικονομικούς φορείς αξιολογούνται σε συνάρτηση με τη σοβαρότητα και τις ιδιαίτερες περιστάσεις του ποινικού αδικήματος ή του παραπτώματος. Εάν τα στοιχεία κριθούν επαρκή, ο εν λόγω οικονομικός φορέας δεν αποκλείεται από τη διαδικασία σύναψης σύμβασης. Αν τα μέτρα κριθούν ανεπαρκή, γνωστοποιείται στον οικονομικό φορέα το σκεπτικό της απόφασης αυτής. Οικονομικός φορέας που έχει αποκλειστεί, σύμφωνα με τις κείμενες διατάξεις, με τελεσίδικη απόφαση, σε εθνικό επίπεδο, από τη συμμετοχή σε διαδικασίες σύναψης σύμβασης ή ανάθεσης παραχώρησης δεν μπορεί να κάνει χρήση της ανωτέρω δυνατότητας κατά την περίοδο του αποκλεισμού που ορίζεται στην εν λόγω απόφαση³².

Η εξέταση των, κατά τα ανωτέρω, προσκομισθέντων από τον οικονομικό φορέα στοιχείων, για τη διαπίστωση της επάρκειας ή μη των επανορθωτικών μέτρων που έλαβε και επικαλείται, θα πραγματοποιηθεί κατά το στάδιο της εξέτασης των δικαιολογητικών κατακύρωσης.

2.2.3.8. Η απόφαση για τη διαπίστωση της επάρκειας ή μη των επανορθωτικών μέτρων κατά την προηγούμενη παράγραφο, εκδίδεται σύμφωνα με τα οριζόμενα στις παρ. 8 και 9 του άρθρου 73 του ν. 4412/201633, καθώς και στην υπ' αριθμ. 102080/24-10-2022 (Β'5623/02.11.2022) απόφαση του Υπουργού Ανάπτυξης και Επενδύσεων με

³⁰ Παρ. 10 του άρθρου 73 ν.4412/2016.Επίσης, πρβλ. υπ' αριθμ. πρωτ. 6271/30-11-2018 έγγραφο της Αρχής (ΑΔΑ Ψ3Κ8ΟΞΤΒ-09Β) σχετικά με την απόφαση ΔΕΕ της 24 Οκτωβρίου 2018 στην υπόθεση C-124/2017.

³¹ Σχετικά με την προσκόμιση αποδείξεων για τα επανορθωτικά μέτρα βλ. την απόφαση της 14ης Ιανουαρίου 2021 του ΔΕΕ στην υπόθεση C-387/19

³² Παρ. 7 άρθρου 73 ν. 4412/2016.

³³ Πρβλ. απόφαση υπ' αριθμ. 111257-18/11/2022 (ΑΔΑ: ΨΠΓΟ46ΜΤΛΡ-0Ε3).

Θέμα: «Ρύθμιση θεμάτων σχετικά με την εξέταση επανορθωτικών μέτρων από την Επιτροπή της παρ. 9 του άρθρου 73 του ν. 4412/2016».

Η αναθέτουσα αρχή αποστέλλει στην Επιτροπή εξέτασης επανορθωτικών μέτρων της παρ. 9 του άρθρου 73 του ν. 4412/2016 το σχέδιο της απόφασής της περί της διαπίστωσης της επάρκειας ή μη των ληφθέντων από τον οικονομικό φορέα επανορθωτικών μέτρων, συνοδευόμενο από πλήρη φάκελο που περιλαμβάνει όλα τα σχετικά με την υπόθεση στοιχεία. Το σχέδιο της απόφασης της αναθέτουσας αρχής, μαζί με όλα τα σχετικά με την υπόθεση στοιχεία αποστέλλονται, ηλεκτρονικά στη διεύθυνση ηλεκτρονικού ταχυδρομείου epanorthotika@eaadhsy.gr

Στην περίπτωση που ο οικονομικός φορέας δεν έχει προσκομίσει, με δική του πρωτοβουλία, τα στοιχεία, με τα οποία αποδεικνύονται τα επικαλούμενα μέτρα αυτοκάθαρσης (εκδοθείσες αποφάσεις διοίκησης, αποδεικτικά εξόφλησης προστίμων, αλληλογραφία με αρμόδιες ελεγκτικές αρχές κ.λπ.), η αναθέτουσα αρχή, πριν από τη σύνταξη και αποστολή του σχεδίου απόφασης στην Επιτροπή, υποχρεούται να ζητήσει από τον οικονομικό φορέα την προσκόμισή τους, εντός προθεσμίας που δεν υπερβαίνει τις δέκα (10) ημέρες. Με την παρέλευση της ανωτέρω προθεσμίας, θεωρείται ότι τα αιτούμενα στοιχεία δεν προσκομίστηκαν. Στην περίπτωση που ο οικονομικός φορέας υποβάλει αίτημα για παράταση της ως άνω προθεσμίας, συνοδευόμενο από έγγραφο, με τα οποία αποδεικνύεται ότι έχει αιτηθεί τη χορήγηση των στοιχείων, η αναθέτουσα αρχή παρατείνει την προθεσμία υποβολής, για όσο χρόνο απαιτηθεί για τη χορήγησή τους από τις αρμόδιες δημόσιες αρχές.

Αν η αναθέτουσα αρχή κρίνει ότι τα στοιχεία που προσκόμισε ο οικονομικός φορέας δεν είναι πλήρη ή απαιτούνται διευκρινίσεις, πριν από την αποστολή του σχεδίου της απόφασής της στην Επιτροπή, καλεί τον οικονομικό φορέα για τη συμπλήρωση των σχετικών στοιχείων ή/και την παροχή διευκρινίσεων, εντός προθεσμίας, που δεν υπερβαίνει τις δέκα (10) ημέρες.

Αν ο οικονομικός φορέας δεν ανταποκριθεί στην πρόσκληση της αναθέτουσας αρχής, το γεγονός αυτό μνημονεύεται στο σχέδιο της απόφασης.

Με την επιφύλαξη της επόμενης παραγράφου, δεν εξετάζονται από την Επιτροπή επανορθωτικά μέτρα που επικαλείται ένας οικονομικός φορέας, προκειμένου να αποδείξει την αξιοπιστία του, εφόσον αυτά έχουν ληφθεί **μετά** την ημερομηνία λήξης υποβολής των προσφορών. Στην περίπτωση αυτή, η αναθέτουσα αρχή δεν τα λαμβάνει υπόψη και δεν τα μνημονεύει στο σχέδιο της απόφασής της που αποστέλλει στην Επιτροπή.

Στην περίπτωση που, κατά την υποβολή του ΕΕΕΣ, από τον οικονομικό φορέα, δεν συνέτρεχε στο πρόσωπο του κάποιος από τους λόγους αποκλεισμού της παρ. 1 και της παρ. 4, εκτός από την περ. β' αυτής, του άρθρου 73 του ν. 4412/2016, αλλά η συνδρομή του προέκυψε, κατά τη διάρκεια της παρούσας διαδικασίας (οψιγενής μεταβολή), τα μέτρα αυτοκάθαρσης που επικαλείται, λαμβάνονται υπόψη από την αναθέτουσα αρχή, κατά τη σύνταξη του σχεδίου απόφασής της και εξετάζονται από την Επιτροπή.

Οι διαδικαστικές λεπτομέρειες εξέτασης και επανεξέτασης των επανορθωτικών μέτρων ρυθμίζονται αναλυτικά στην ως άνω υπουργική απόφαση.

2.2.3.9. Οικονομικός φορέας, σε βάρος του οποίου έχει επιβληθεί η κύρωση του οριζόντιου αποκλεισμού σύμφωνα με τις κείμενες διατάξεις και για το χρονικό διάστημα που αυτή ορίζει, αποκλείεται από την παρούσα διαδικασία σύναψης της σύμβασης.

Κριτήρια Επιλογής

2.2.4 Καταλληλότητα άσκησης επαγγελματικής δραστηριότητας

Οι οικονομικοί φορείς που συμμετέχουν στη διαδικασία σύναψης της παρούσας σύμβασης απαιτείται να ασκούν εμπορική δραστηριότητα συναφή με το αντικείμενο της προμήθειας.

Οι οικονομικοί φορείς που είναι εγκατεστημένοι σε κράτος μέλος της Ευρωπαϊκής Ένωσης απαιτείται να είναι εγγεγραμμένοι σε ένα από τα επαγγελματικά ή εμπορικά μητρώα που τηρούνται στο κράτος εγκατάστασής τους

ή να ικανοποιούν οποιαδήποτε άλλη απαίτηση ορίζεται στο Παράρτημα XI του Προσαρτήματος Α' του ν. 4412/2016.

Στην περίπτωση οικονομικών φορέων εγκατεστημένων σε κράτος μέλους του Ευρωπαϊκού Οικονομικού Χώρου (Ε.Ο.Χ) ή σε τρίτες χώρες που έχουν προσχωρήσει στη ΣΔΣ, ή σε τρίτες χώρες που δεν εμπίπτουν στην προηγούμενη περίπτωση και έχουν συνάψει διμερείς ή πολυμερείς συμφωνίες με την Ένωση σε θέματα διαδικασιών ανάθεσης δημοσίων συμβάσεων, απαιτείται να είναι εγγεγραμμένοι σε αντίστοιχα επαγγελματικά ή εμπορικά μητρώα.

Οι εγκατεστημένοι στην Ελλάδα οικονομικοί φορείς απαιτείται να είναι εγγεγραμμένοι στο Βιοτεχνικό ή Εμπορικό ή Βιομηχανικό Επιμελητήριο ή στο Μητρώο Κατασκευαστών Αμυντικού Υλικού³⁴.

Σε περίπτωση ένωσης οικονομικών φορέων, η καταλληλότητα άσκησης επαγγελματικής δραστηριότητας θα πρέπει να καλύπτεται από όλα τα μέλη της ένωσης.

2.2.5 Οικονομική και χρηματοοικονομική επάρκεια

Όσον αφορά την οικονομική και χρηματοοικονομική επάρκεια για την παρούσα διαδικασία σύναψης σύμβασης, οι οικονομικοί φορείς απαιτείται να διαθέτουν γενικό ετήσιο κύκλο εργασιών για καθένα εκ των τριών (3) τελευταίων οικονομικών ετών (2020, 2021, 2022) ίσο ή μεγαλύτερο του 200% της εκτιμώμενης αξίας της σύμβασης μη συμπεριλαμβανομένου ΦΠΑ.

Συνεπώς η οικονομική και χρηματοοικονομική επάρκεια της σύμβασης διαμορφώνεται κατ' ελάχιστο ως εξής:

- έτος 2020 κύκλος εργασιών 138.619,36 Ευρώ
- έτος 2021 κύκλος εργασιών 138.619,36 Ευρώ
- έτος 2022 κύκλος εργασιών 138.619,36 Ευρώ

Σε περίπτωση που ο οικονομικός φορέας δραστηριοποιείται για χρονικό διάστημα μικρότερο των τριών διαχειριστικών χρήσεων, τότε ο γενικός ετήσιος κύκλος εργασιών για όσες διαχειριστικές χρήσεις δραστηριοποιείται, θα πρέπει να είναι ίσος ή μεγαλύτερος του 100% του προϋπολογισμού του Σύμβασης, μη συμπεριλαμβανομένου ΦΠΑ.

Εάν ο οικονομικός φορέας είναι Ένωση φυσικών ή νομικών προσώπων ή Κοινοπραξία, η οικονομική και χρηματοοικονομική επάρκεια μπορεί να προκύπτει και αθροιστικά από όλα τα μέλη της Κοινοπραξίας ή Ένωσης.

2.2.6 Τεχνική και επαγγελματική ικανότητα³⁵

Όσον αφορά στην τεχνική και επαγγελματική ικανότητα για την παρούσα διαδικασία σύναψης σύμβασης, οι οικονομικοί φορείς απαιτείται

α) κατά τη διάρκεια των τριών (3) τελευταίων ετών (έτη 2021, 2022 και 2023) να έχει εκτελέσει επιτυχώς τουλάχιστον τρία (3) έργα ψηφιακού μετασχηματισμού σε φορείς της Γενικής Κυβέρνησης με εγκατάσταση και λειτουργία web based Ολοκληρωμένου Πληροφοριακού Συστήματος.

Κάθε έργο θα πρέπει να περιλαμβάνει την εγκατάσταση, παραμετροποίηση της υπό προμήθεια εφαρμογής Διαχείρισης Οικονομικών Πόρων.

Σε τουλάχιστον δύο από τα τρία έργα θα πρέπει να περιλαμβάνεται η εγκατάσταση, παραμετροποίηση της υπό προμήθεια εφαρμογής Καταγραφής και Διαχείρισης Διαδικασιών.

Σε τουλάχιστον ένα από τα τρία θα πρέπει να περιλαμβάνεται η εγκατάσταση, παραμετροποίηση της υπό προμήθεια εφαρμογής Διαχείρισης Έργων.

Ένα τουλάχιστον από τα τρία έργα θα πρέπει να έχει συμβατική αξία ίση ή μεγαλύτερη από το 150% του προϋπολογισμού της υπό ανάθεση σύμβασης, μη συμπεριλαμβανομένου του Φ.Π.Α.

³⁴ Παράρτημα XI Προσαρτήματος Α ν. 4412/2016.

³⁵ Άρθρο 75 παρ. 4 ν. 4412/2016.

Σημειώνεται ότι μια σύμβαση μπορεί να καλύπτει μια ή περισσότερες από τις παραπάνω απαιτήσεις.

β) να διαθέτουν Ομάδα Έργου με στελέχη επαρκή σε πλήθος και δεξιότητες για την εκτέλεση της σύμβασης. Συγκεκριμένα ο οικονομικός φορέας, απαιτείται να διατεθεί στην Ομάδα Έργου κατ' ελάχιστο στελέχη των παρακάτω ειδικοτήτων:

- Ένα (1) στέλεχος σε ρόλο **Υπεύθυνου Σύμβασης**, πανεπιστημιακής ή τεχνολογικής εκπαίδευσης στις επιστήμες της διοίκησης, με διεθνώς αναγνωρισμένη πιστοποίηση στη διαχείριση έργων (π.χ. PMP, Prince2, κτλ.) και τουλάχιστον 10ετή επαγγελματική εμπειρία στην υποστήριξη εφαρμογών/πληροφοριακών συστημάτων αντίστοιχων του αντικειμένου του παρόντος έργου.
- Ένα (1) στέλεχος σε ρόλο **Αναπληρωτή Υπεύθυνου Σύμβασης**, πανεπιστημιακής ή τεχνολογικής εκπαίδευσης στις επιστήμες της διοίκησης ή των οικονομικών, με μεταπτυχιακό δίπλωμα ειδίκευσης στις επιστήμες των οικονομικών και με εν ισχύ διεθνώς αναγνωρισμένη πιστοποίηση στη διαχείριση έργων (π.χ. PMP, Prince2, κτλ.). Επιπρόσθετα, θα πρέπει να έχει συμμετάσχει σε τουλάχιστον τρία (3) έργα πληροφορικής με αντίστοιχα καθήκοντα.
- Ένα (1) στέλεχος σε ρόλο **Υπεύθυνου Εγκατάστασης και Συντήρησης Εφαρμογών**, πανεπιστημιακής ή τεχνολογικής εκπαίδευσης στην πληροφορική και διεθνώς αναγνωρισμένη πιστοποίηση στη διαχείριση containers με τη χρήση orchestration.
- Ένα (1) στέλεχος σε ρόλο **Υπεύθυνου Εγκατάστασης και Παραμετροποίησης Λογισμικού**, κάτοχος μεταπτυχιακού τίτλου σπουδών στην Πληροφορική με τουλάχιστον 10ετή εμπειρία στην εγκατάσταση και παραμετροποίηση λογισμικού σε έργα πληροφορικής και πιστοποίηση σε agile μεθοδολογία ανάπτυξης εφαρμογών.
- Τρία (3) στελέχη σε ρόλο **Προγραμματιστή Λογισμικού**, πανεπιστημιακής ή τεχνολογικής εκπαίδευσης στην πληροφορική με τουλάχιστον 5ετή εμπειρία στην εγκατάσταση και παραμετροποίηση λογισμικού και πιστοποίηση σε agile μεθοδολογία ανάπτυξης εφαρμογών.
- Δύο (2) στελέχη σε ρόλο **Εκπαιδευτή**, πανεπιστημιακής ή τεχνολογικής εκπαίδευσης, με τουλάχιστον 5ετή σχετική επαγγελματική εμπειρία και πιστοποίηση εκπαιδευτικής επάρκειας εκπαιδευτών ενηλίκων της μη τυπικής εκπαίδευσης.
- Δύο (2) στελέχη σε ρόλο **Τεχνικού HelpDesk**, πανεπιστημιακής ή τεχνολογικής εκπαίδευσης, με σχετική πιστοποίηση στη διαχείριση υπηρεσιών πληροφορικής (π.χ. ITIL).

Τα φυσικά πρόσωπα που δηλώνονται από τον προσφέροντα στην Ομάδα Έργου δύνανται να απασχολούνται με εξαρτημένη σχέση εργασίας ή σύμβαση ανεξαρτήτων υπηρεσιών, η οποία είναι σε ισχύ, ήδη κατά τον χρόνο υποβολής της προσφοράς. Στην τελευταία αυτή περίπτωση θεωρούνται ίδιοι πόροι του οικονομικού φορέα και όχι τρίτοι δανειζόντες και δεν απαιτείται εκ μέρους τους η υποβολή ΕΕΕΣ και των σχετικών αποδεικτικών μέσων³⁶.

Σε περίπτωση ένωσης οικονομικών φορέων, οι παραπάνω ελάχιστες απαιτήσεις καλύπτονται αθροιστικά από τα μέλη της ένωσης.

2.2.7 Πρότυπα διασφάλισης ποιότητας και πρότυπα περιβαλλοντικής διαχείρισης³⁷

Προκειμένου να διασφαλιστεί η έγκαιρη και ποιοτική παροχή υπηρεσιών απαιτείται η προσκόμιση πιστοποιητικών που εκδίδονται από ανεξάρτητους διαπιστευμένους φορείς πιστοποίησης και τα οποία

³⁶ Για την έννοια του «τρίτου» οικονομικού φορέα σε περίπτωση σύμβασης ανεξαρτήτων υπηρεσιών πρβλ ενδεικτικά αποφάσεις ΣτΕ (ΕΑ) 107/2018, ΔΕΑ 140/2021 (Τμ. ΙΒ Αναστ.) σκ. 12, ΜΔΕΦΑΘ, Α' διακοπών 236/2019, ΜΔΕΦΑΘ, ΙΒ' 57/2019.

³⁷ Άρθρο 82 ν. 4412/2016. Επισημαίνεται ότι τα πρότυπα είναι προαιρετικά, ήτοι τίθενται στην παρούσα διακήρυξη, κατά την κρίση και τη διακριτική ευχέρεια της Α.Α. και πρέπει να σχετίζονται και να είναι ανάλογα με το αντικείμενο της σύμβασης.

βεβαιώνουν την τήρηση εκ μέρους του οικονομικού φορέα συγκεκριμένων προτύπων εξασφάλισης της ποιότητας. Ειδικότερα:

- Πρότυπο διαχείρισης Ποιότητας **ISO 9001:2015** ή ισοδύναμο για το σχεδιασμό, ανάπτυξη, εγκατάσταση και υποστήριξη λογισμικού και την υλοποίηση έργων πληροφορικής.
- Πρότυπο διαχείρισης ασφάλειας πληροφοριών **ISO 27001:2013** ή ισοδύναμο για το σχεδιασμό, ανάπτυξη, εγκατάσταση και υποστήριξη λογισμικού και την υλοποίηση έργων πληροφορικής.
- Πρότυπο επιχειρησιακής συνέχειας πληροφοριών **ISO 22301:2019** ή ισοδύναμο για το σχεδιασμό, ανάπτυξη, εγκατάσταση και υποστήριξη λογισμικού και την υλοποίηση έργων πληροφορικής.

Η αναθέτουσα αρχή αναγνωρίζει ισοδύναμα πιστοποιητικά που έχουν εκδοθεί από φορείς διαπιστευμένους από ισοδύναμους Οργανισμούς διαπίστευσης, οι οποίοι εδρεύουν και σε άλλα κράτη – μέλη, σύμφωνα με τον Κανονισμό 765/2008.³⁸ Επίσης, κάνει δεκτά άλλα αποδεικτικά στοιχεία για ισοδύναμα μέτρα διασφάλισης ποιότητας, εφόσον ο ενδιαφερόμενος οικονομικός φορέας δεν είχε τη δυνατότητα να αποκτήσει τα εν λόγω πιστοποιητικά εντός των σχετικών προθεσμιών για λόγους για τους οποίους δεν ευθύνεται ο ίδιος, υπό την προϋπόθεση ότι ο οικονομικός φορέας αποδεικνύει ότι τα προτεινόμενα μέτρα διασφάλισης ποιότητας πληρούν τα απαιτούμενα πρότυπα διασφάλισης ποιότητας.

2.2.8 Στήριξη στην ικανότητα τρίτων – Υπεργολαβία

2.2.8.1. Στήριξη στην ικανότητα τρίτων³⁹

Οι οικονομικοί φορείς μπορούν, όσον αφορά στα κριτήρια της οικονομικής και χρηματοοικονομικής επάρκειας (της παραγράφου 2.2.5) και τα σχετικά με την τεχνική και επαγγελματική ικανότητα (της παραγράφου 2.2.6), να στηρίζονται στις ικανότητες άλλων φορέων, ασχέτως της νομικής φύσης των δεσμών τους με αυτούς⁴⁰. Στην περίπτωση αυτή, αποδεικνύουν ότι θα έχουν στη διάθεσή τους τους αναγκαίους πόρους, με την προσκόμιση της σχετικής δέσμευσης των φορέων στην ικανότητα των οποίων στηρίζονται.

Ειδικά, όσον αφορά τα κριτήρια επαγγελματικής ικανότητας που σχετίζονται με τους τίτλους σπουδών και τα επαγγελματικά προσόντα που ορίζονται στην περίπτωση στ' του Μέρους II του Παραρτήματος XII του Προσαρτήματος Α' του ν. 4412/2016 ή με την σχετική επαγγελματική εμπειρία, οι οικονομικοί φορείς, μπορούν να στηρίζονται στις ικανότητες άλλων φορέων, μόνο εάν οι τελευταίοι θα εκτελέσουν τις εργασίες ή τις υπηρεσίες για τις οποίες απαιτούνται οι συγκεκριμένες ικανότητες⁴¹. Τα φυσικά πρόσωπα που δηλώνονται από τον προσφέροντα στην Ομάδα Έργου και δεν αποτελούν ίδιους πόρους του προσφέροντος, κατά την παρ. 2.2.6.[I].γ της παρούσας, αποτελούν τρίτους, στην ικανότητα των οποίων στηρίζεται ο οικονομικός φορέας και απαιτείται η υποβολή διακριτών ΕΕΕΣ και των σχετικών αποδεικτικών μέσων, κατά τα ειδικότερα οριζόμενα στην παρούσα.⁴²

Όταν οι οικονομικοί φορείς στηρίζονται στις ικανότητες άλλων φορέων όσον αφορά τα κριτήρια που σχετίζονται με την απαιτούμενη με τη διακήρυξη οικονομική και χρηματοοικονομική επάρκεια, οι εν λόγω οικονομικοί φορείς και αυτοί στους οποίους στηρίζονται είναι από κοινού υπεύθυνοι για την εκτέλεση της σύμβασης.

Υπό τους ίδιους όρους οι ενώσεις οικονομικών φορέων μπορούν να στηρίζονται στις ικανότητες των συμμετεχόντων στην ένωση ή άλλων φορέων.

³⁸ Βλ. Απόφαση ΣτΕ Ολ 2325/2023. «Συνεπώς, οι οικονομικοί φορείς οφείλουν να προσκομίζουν, ως αποδεικτικά μέσα προς απόδειξη της συμμόρφωσής τους με τα απαιτούμενα πρότυπα-συστήματα διασφάλισης ποιότητας, πιστοποιητικά εκδιδόμενα από φορείς διαπιστευμένους σύμφωνα με τον κανονισμό 765/2008.»

³⁹ Άρθρο 78 ν. 4412/2016

⁴⁰ Δύνανται, επίσης, να στηρίζονται και στις ικανότητες του/ των υπεργολάβων, στους οποίους προτίθενται να αναθέσουν την εκτέλεση τμήματος/ τμημάτων της υπό ανάθεσης σύμβασης.

⁴¹ Άρθρο 78 παρ. 1 εδ. 2 του ν. 4412/2016.

⁴² Για την έννοια του «τρίτου» οικονομικού φορέα σε περίπτωση σύμβασης ανεξαρτήτων υπηρεσιών πρβλ ενδεικτικά αποφάσεις ΣτΕ (ΕΑ) 107/2018, ΔΕΑ 140/2021 (Τμ. ΙΒ Αναστ.) σκ. 12, ΜΔΕΦΑΘ, Α' διακοπών 236/2019, ΜΔΕΦΑΘ, ΙΒ' 57/2019.

Η αναθέτουσα αρχή ελέγχει αν οι φορείς, στις ικανότητες των οποίων προτίθεται να στηριχθεί ο οικονομικός φορέας, πληρούν κατά περίπτωση τα σχετικά κριτήρια επιλογής και εάν συντρέχουν λόγοι αποκλεισμού της παραγράφου 2.2.3.. Ο οικονομικός φορέας υποχρεούται να αντικαταστήσει έναν φορέα στην ικανότητα του οποίου στηρίζεται, εφόσον ο τελευταίος δεν πληροί το σχετικό κριτήριο επιλογής ή για τον οποίο συντρέχουν λόγοι αποκλεισμού, εντός προθεσμίας τριάντα (30) ημερών από την σχετική πρόσκληση της αναθέτουσας αρχής, η οποία απευθύνεται στον οικονομικό φορέα μέσω της λειτουργικότητας «Επικοινωνία» του ΕΣΗΔΗΣ. Ο φορέας που αντικαθιστά φορέα του προηγούμενου εδαφίου δεν επιτρέπεται να αντικατασταθεί εκ νέου.

2.2.8.2. Υπεργολαβία

Ο οικονομικός φορέας αναφέρει στην προσφορά του το τμήμα της σύμβασης που προτίθεται να αναθέσει υπό μορφή υπεργολαβίας σε τρίτους, καθώς και τους υπεργολάβους που προτείνει. Στην περίπτωση που ο προσφέρων αναφέρει στην προσφορά του ότι προτίθεται να αναθέσει τμήμα(τα) της σύμβασης υπό μορφή υπεργολαβίας σε τρίτους σε ποσοστό που υπερβαίνει το τριάντα τοις εκατό (30%) της συνολικής αξίας της σύμβασης, η αναθέτουσα αρχή ελέγχει ότι δεν συντρέχουν οι λόγοι αποκλεισμού της παραγράφου 2.2.3 της παρούσας⁴³. Ο οικονομικός φορέας υποχρεούται να αντικαταστήσει έναν υπεργολάβο, εφόσον συντρέχουν στο πρόσωπό του λόγοι αποκλεισμού της ως άνω παραγράφου 2.2.3.

2.2.9 Κανόνες απόδειξης ποιοτικής επιλογής

Το δικαίωμα συμμετοχής των οικονομικών φορέων και οι όροι και προϋποθέσεις συμμετοχής τους, όπως ορίζονται στις παραγράφους 2.2.1 έως 2.2.8, κρίνονται, κατά την υποβολή της προσφοράς με το ΕΕΕΣ, σύμφωνα με τα οριζόμενα στην παράγραφο 2.2.9.1, κατά την υποβολή των δικαιολογητικών της παραγράφου 2.2.9.2 και κατά τη σύναψη της σύμβασης, με την υπεύθυνη δήλωση της περ. δ' της παρ. 3 του άρθρου 105 του ν. 4412/2016.

Στην περίπτωση που ο οικονομικός φορέας στηρίζεται στις ικανότητες άλλων φορέων, σύμφωνα με την παράγραφο 2.2.8. της παρούσας, οι φορείς στην ικανότητα των οποίων στηρίζεται υποχρεούνται να αποδεικνύουν, κατά τα οριζόμενα στις παραγράφους 2.2.9.1 και 2.2.9.2, ότι δεν συντρέχουν οι λόγοι αποκλεισμού της παραγράφου 2.2.3 της παρούσας και ότι πληρούν τα σχετικά κριτήρια επιλογής κατά περίπτωση⁴⁴.

Στην περίπτωση που ο οικονομικός φορέας αναφέρει στην προσφορά του ότι προτίθεται να αναθέσει τμήμα(τα) της σύμβασης υπό μορφή υπεργολαβίας σε τρίτους σε ποσοστό που υπερβαίνει το τριάντα τοις εκατό (30%) της συνολικής αξίας της σύμβασης, οι υπεργολάβοι υποχρεούνται να αποδεικνύουν, κατά τα οριζόμενα στις παραγράφους 2.2.9.1 και 2.2.9.2, ότι δεν συντρέχουν οι λόγοι αποκλεισμού της παραγράφου 2.2.3 της παρούσας⁴⁵.

Αν μετά τη συμπλήρωση του ΕΕΕΣ και μέχρι τη ημέρα της έγγραφης πρόσκλησης για τη σύναψη του συμφωνητικού επέλθουν μεταβολές στις προϋποθέσεις, τις οποίες οι προσφέροντες είχαν δηλώσει ότι πληρούν, οι προσφέροντες οφείλουν να ενημερώσουν αμελλητί την αναθέτουσα αρχή⁴⁶.

2.2.9.1 Προκαταρκτική απόδειξη κατά την υποβολή προσφορών

Προς προκαταρκτική απόδειξη ότι οι προσφέροντες οικονομικοί φορείς: α) δεν βρίσκονται σε μία από τις καταστάσεις της παραγράφου 2.2.3 και β) πληρούν τα σχετικά κριτήρια επιλογής των παραγράφων 2.2.4, 2.2.5, 2.2.6 και 2.2.7 της παρούσας, προσκομίζουν κατά την υποβολή της προσφοράς τους, ως δικαιολογητικό συμμετοχής, το προβλεπόμενο από το άρθρο 79 παρ. 1 και 3 του ν. 4412/2016 Ευρωπαϊκό Ενιαίο Έγγραφο Σύμβασης (ΕΕΕΣ), σύμφωνα με το επισυναπτόμενο στην παρούσα Παράρτημα II, το οποίο ισοδυναμεί με

⁴³ Ο όρος αυτός μπορεί να τεθεί, κατά την κρίση της αναθέτουσας αρχής, και στην περίπτωση ποσοστού μικρότερου του 30% της εκτιμώμενης αξίας της σύμβασης (πρβλ. παρ. 5 άρθρου 131 του ν. 4412/2016).

⁴⁴ Άρθρο 78 παρ. 1 ν. 4412/2016.

⁴⁵ Άρθρο 131 παρ. 6 ν. 4412/2016

⁴⁶ Άρθρο 104 σε συνδυασμό με τις παρ. 4 και 5 του άρθρου 105 του ν. 4412/2016

ενημερωμένη υπεύθυνη δήλωση, με τις συνέπειες του ν. 1599/1986. Το ΕΕΕΣ⁴⁷ καταρτίζεται βάσει του τυποποιημένου εντύπου του Παραρτήματος 2 του Κανονισμού (ΕΕ) 2016/7 και συμπληρώνεται από τους προσφέροντες οικονομικούς φορείς σύμφωνα με τις οδηγίες του Παραρτήματος 1.⁴⁸

Το ΕΕΕΣ φέρει υπογραφή με ημερομηνία εντός του χρονικού διαστήματος κατά το οποίο μπορούν να υποβάλλονται προσφορές. Αν στο διάστημα που μεσολαβεί μεταξύ της ημερομηνίας υπογραφής του ΕΕΕΣ και της καταληκτικής ημερομηνίας υποβολής προσφορών έχουν επέλθει μεταβολές στα δηλωθέντα στοιχεία, εκ μέρους του, στο ΕΕΕΣ, ο οικονομικός φορέας αποσύρει την προσφορά του, χωρίς να απαιτείται απόφαση της αναθέτουσας αρχής. Στη συνέχεια μπορεί να την υποβάλει εκ νέου με επίκαιρο ΕΕΕΣ.⁴⁹

Ο οικονομικός φορέας δύναται να διευκρινίζει τις δηλώσεις και πληροφορίες που παρέχει στο ΕΕΕΣ με συνοδευτική υπεύθυνη δήλωση, την οποία υποβάλλει μαζί με αυτό.⁵⁰

Κατά την υποβολή του ΕΕΕΣ, καθώς και της συνοδευτικής υπεύθυνης δήλωσης, είναι δυνατή, με μόνη την υπογραφή του κατά περίπτωση εκπροσώπου του οικονομικού φορέα, η προκαταρκτική απόδειξη των λόγων αποκλεισμού που αναφέρονται στην παράγραφο 2.2.3 της παρούσας, για το σύνολο των φυσικών προσώπων που είναι μέλη του διοικητικού, διευθυντικού ή εποπτικού οργάνου του ή έχουν εξουσία εκπροσώπησης, λήψης αποφάσεων ή ελέγχου σε αυτόν.

Ως εκπρόσωπος του οικονομικού φορέα νοείται ο νόμιμος εκπρόσωπος αυτού, όπως προκύπτει από το ισχύον καταστατικό ή το πρακτικό εκπροσώπησης του κατά τον χρόνο υποβολής της προσφοράς ή το αρμοδίως εξουσιοδοτημένο φυσικό πρόσωπο να εκπροσωπεί τον οικονομικό φορέα για διαδικασίες σύναψης συμβάσεων ή για συγκεκριμένη διαδικασία σύναψης σύμβασης.

Στην περίπτωση υποβολής προσφοράς από ένωση οικονομικών φορέων το ΕΕΕΣ υποβάλλεται χωριστά από κάθε μέλος της ένωσης.

Ο οικονομικός φορέας φέρει την ειδική υποχρέωση να δηλώσει, μέσω του ΕΕΕΣ,⁵¹ την κατάστασή του σε σχέση με τους λόγους που προβλέπονται στο άρθρο 73 του ν. 4412/2016 και την παράγραφο 2.2.3 της παρούσας⁵² και ταυτόχρονα να επικαλεσθεί και τυχόν ληφθέντα μέτρα προς αποκατάσταση της αξιοπιστίας του.

Ιδίως επισημαίνεται ότι κατά την απάντηση οικονομικού φορέα στο σχετικό πεδίο του ΕΕΕΣ για τυχόν σύναψη συμφωνιών με άλλους οικονομικούς φορείς με στόχο τη στρέβλωση του ανταγωνισμού, η συνδρομή περιστάσεων, όπως η πάροδος της τριετούς περιόδου της ισχύος του λόγου αποκλεισμού (παραγράφου 10 του άρθρου 73) ή η εφαρμογή της διάταξης της παραγράφου 3β του άρθρου 44 του ν. 3959/2011, σύμφωνα με την περ. γ της παραγράφου 2.2.3.4 της παρούσας, αναλύεται στο σχετικό πεδίο που προβάλλει κατόπιν θετικής απάντησης⁵³.

Όσον αφορά στις υποχρεώσεις του, ως προς την καταβολή φόρων ή εισφορών κοινωνικής ασφάλισης (περ. α' και β' της παρ. 2 του άρθρου 73 του ν. 4412/2016), αυτές θεωρείται ότι δεν έχουν αθετηθεί, εφόσον δεν έχουν καταστεί ληξιπρόθεσμες ή εφόσον έχουν υπαχθεί σε δεσμευτικό διακανονισμό που τηρείται. Στην περίπτωση αυτή, ο οικονομικός φορέας δεν υποχρεούται να απαντήσει καταφατικά στο σχετικό πεδίο του ΕΕΕΣ με το οποίο

⁴⁷ Το ΕΕΕΣ περιλαμβάνει τα ακόλουθα Μέρη: Μέρος I Πληροφορίες σχετικά με τη διαδικασία σύναψης σύμβασης και την αναθέτουσα αρχή, Μέρος II Πληροφορίες σχετικά με τον οικονομικό φορέα, Μέρος III Κριτήρια αποκλεισμού, Μέρος IV Κριτήρια Επιλογής, Μέρος VI Τελικές δηλώσεις.

⁴⁸ Από τις 2-5-2019, παρέχεται η ηλεκτρονική υπηρεσία [Promitheus ESPDint](https://espdint.eprocurement.gov.gr/) (<https://espdint.eprocurement.gov.gr/>) <https://espd.eprocurement.gov.gr/> που προσφέρει τη δυνατότητα ηλεκτρονικής σύνταξης και διαχείρισης του Ευρωπαϊκού Ενιαίου Εγγράφου Σύμβασης (ΕΕΕΣ). Μπορείτε να δείτε τη σχετική ανακοίνωση στη Διαδικτυακή Πύλη του ΕΣΗΔΗΣ www.promitheus.gov.gr <https://portal.eprocurement.gov.gr/webcenter/portal/TestPortal>.

⁴⁹ ¹waκxxxxzzΠρβλ και το Διορθωτικό (Επίσημη Εφημερίδα της Ευρωπαϊκής Ένωσης L 17/65 της 23ης Ιανουαρίου 2018) στον Εκτελεστικό Κανονισμό (ΕΕ) 2016/7 για την καθιέρωση του τυποποιημένου εντύπου για το Ευρωπαϊκό Ενιαίο Έγγραφο Προμήθειας , με το οποίο επιλύθηκαν τα σχετικά ζητήματα ορολογίας που υπήρχαν στο αρχικό επίσημο ελληνικό κείμενο του Εκτελεστικού Κανονισμού, Μπορείτε να δείτε το σχετικό Διορθωτικό στην ακόλουθη διαδρομή [https://eur-lex.europa.eu/legal-content/EL/TXT/HTML/?uri=CELEX:32016R0007R\(01\)&from=EL](https://eur-lex.europa.eu/legal-content/EL/TXT/HTML/?uri=CELEX:32016R0007R(01)&from=EL)

⁴⁹ Άρθρο 79Α παρ. 4 του ν. 4412/2016

⁵⁰ Άρθρο 79 παρ. 9 του ν. 4412/2016

⁵¹ βλ. Δ.Ε.Ε. απόφαση της 19.6.2019, Meca, C-41/18, EU:C:2019:507, σκ. 28

⁵² Βλ. ενδεικτικά ΣτΕ 754/2020, 753/2020 (Δ' Τμήμα)

⁵³ Παρ. 1 του άρθρου 79 του ν. 4412/2016, όπως τροποποιήθηκε με την παρ. 5 του άρθρου 235 του ν. 4635/2019.

ερωτάται εάν ο οικονομικός φορέας έχει ανεκπλήρωτες υποχρεώσεις όσον αφορά στην καταβολή φόρων ή εισφορών κοινωνικής ασφάλισης ή, κατά περίπτωση, εάν έχει αθετήσει τις παραπάνω υποχρεώσεις του⁵⁴.

Στην περίπτωση που ένας οικονομικός φορέας, δηλώνει ότι εμπίπτει σε μία από τις καταστάσεις της παρ. 2.2.3.1 και 2.2.3.4, εκτός από την περ. β' αυτής, για τις οποίες συντρέχει ο σχετικός λόγος αποκλεισμού, υποχρεούται, εφόσον επικαλεστεί μέτρα αυτοκάθαρσης για να αποδείξει την αξιοπιστία του, στο σχετικό πεδίο του ΕΕΕΣ, που εμφανίζεται κατόπιν της θετικής απάντησης που έδωσε περί συνδρομής κάποιου από τους ανωτέρω λόγους αποκλεισμού, να δηλώσει⁵⁵:

α. εάν τα μέτρα αυτοκάθαρσης, τα οποία έλαβε για τον συγκεκριμένο λόγο αποκλεισμού που έχει δηλώσει στο ΕΕΕΣ, έχουν ήδη κριθεί σε προγενέστερη διαδικασία στην οποία συμμετείχε, βάσει απόφασης που εκδόθηκε από την ίδια ή άλλη αναθέτουσα αρχή, κατόπιν γνωμοδότησης της Επιτροπής εξέτασης επανορθωτικών μέτρων.

β. εάν τα μέτρα κρίθηκαν ως επαρκή ή μη επαρκή, επισυνάπτοντας την απόφαση της περ. α με βάση την οποία έχουν κριθεί τα συγκεκριμένα μέτρα αυτοκάθαρσης. Περαιτέρω, δηλώνεται εάν η ως άνω απόφαση έχει καταστεί «δεσμευτική», με την έννοια ότι, είτε δεν έχουν ασκηθεί τα προβλεπόμενα μέσα έννομης προστασίας είτε ασκήθηκαν και έχει εκδοθεί σχετική απόφαση.

γ. στην περίπτωση που τα μέτρα έχουν κριθεί ως μη επαρκή, εάν έχει λάβει πρόσθετα μέτρα αυτοκάθαρσης μετά την ημερομηνία που εκδόθηκε η απόφαση της περ. α και σε περίπτωση που ισχύει το ανωτέρω να προβεί σε ανάλυσή τους, αναγράφοντας υποχρεωτικά και την ημερομηνία κατά την οποία αυτά ελήφθησαν.

Ειδικά στην περίπτωση που έχουν συμπεριληφθεί στα έγγραφα της σύμβασης δυνητικοί λόγοι αποκλεισμού, για τους οποίους δεν έχουν προβλεφθεί πεδία δήλωσης πληροφοριών στο Ευρωπαϊκό Ενιαίο Έγγραφο Σύμβασης (ΕΕΕΣ), σχετικά με την λήψη, εκ μέρους των οικονομικών φορέων, επανορθωτικών μέτρων, αυτά θα δηλώνονται (αναφέρονται) στην συμπληρωματική υπεύθυνη δήλωση της παρ. 9, του άρθρου 79 του ν. 4412/2016.

2.2.9.2 Αποδεικτικά μέσα⁵⁶

A. Για την απόδειξη της μη συνδρομής λόγων αποκλεισμού κατ' άρθρο 2.2.3 και της πλήρωσης των κριτηρίων ποιοτικής επιλογής κατά τις παραγράφους 2.2.4, 2.2.5, 2.2.6 και 2.2.7, οι οικονομικοί φορείς προσκομίζουν τα δικαιολογητικά του παρόντος. Η προσκόμιση των εν λόγω δικαιολογητικών γίνεται κατά τα οριζόμενα στο άρθρο 3.2 από τον προσωρινό ανάδοχο. Η αναθέτουσα αρχή μπορεί να ζητεί από προσφέροντες, σε οποιοδήποτε χρονικό σημείο κατά τη διάρκεια της διαδικασίας, να υποβάλουν όλα ή ορισμένα δικαιολογητικά, όταν αυτό απαιτείται για την ορθή διεξαγωγή της διαδικασίας.

Οι οικονομικοί φορείς δεν υποχρεούνται να υποβάλλουν δικαιολογητικά ή άλλα αποδεικτικά στοιχεία, αν και στο μέτρο που η αναθέτουσα αρχή έχει τη δυνατότητα να λαμβάνει τα πιστοποιητικά ή τις συναφείς πληροφορίες απευθείας μέσω πρόσβασης σε εθνική βάση δεδομένων σε οποιοδήποτε κράτος - μέλος της Ένωσης, η οποία διατίθεται δωρεάν, όπως εθνικό μητρώο συμβάσεων, εικονικό φάκελο επιχείρησης, ηλεκτρονικό σύστημα αποθήκευσης εγγράφων ή σύστημα προεπιλογής. Η δήλωση για την πρόσβαση σε εθνική βάση δεδομένων εμπεριέχεται στο Ευρωπαϊκό Ενιαίο Έγγραφο Σύμβασης (ΕΕΕΣ), στο οποίο περιέχονται επίσης οι πληροφορίες που απαιτούνται για τον συγκεκριμένο σκοπό, όπως η ηλεκτρονική διεύθυνση της βάσης δεδομένων, τυχόν δεδομένα αναγνώρισης και, κατά περίπτωση, η απαραίτητη δήλωση συναίνεσης.

⁵⁴ Παρ. 2^α άρθρου 73 σε συνδυασμό με την παρ. 8 του άρθρου 79 του ν. 4412/2016

⁵⁵ Πρβλ. Άρθρο 5 της Υ.Α. υπ' αριθμ. 102080/24-10-2022 «Ρύθμιση θεμάτων σχετικά με την εξέταση επανορθωτικών μέτρων από την Επιτροπή της παρ. 9 του άρθρου 73 του ν. 4412/2016», ΦΕΚ Β/02-11-2022

⁵⁶ Άρθρο 80 ν. 4412/2016. Επισημαίνεται, περαιτέρω ότι η Α.Α. ζητεί από τους οικονομικούς φορείς να προσκομίσουν μόνο εκείνα τα αποδεικτικά μέσα που ανταποκρίνονται στους λόγους αποκλεισμού και στα κριτήρια επιλογής που έχει ορίσει στις παραγράφους 2.2.3 έως 2.2.8 της παρούσας. Εάν, για παράδειγμα, δεν απαιτήσει ελάχιστα επίπεδα χρηματοοικονομικής επάρκειας των οικονομικών φορέων, τότε δεν θα ζητήσει ούτε τα αποδεικτικά μέσα της παρ. Β.3 της παρούσας

Οι οικονομικοί φορείς δεν υποχρεούνται να υποβάλουν δικαιολογητικά, όταν η αναθέτουσα αρχή που έχει αναθέσει τη σύμβαση διαθέτει ήδη τα ως άνω δικαιολογητικά και αυτά εξακολουθούν να ισχύουν⁵⁷.

Τα δικαιολογητικά του παρόντος υποβάλλονται και γίνονται αποδεκτά σύμφωνα με την παράγραφο 2.4.2.5. και 3.2 της παρούσας.

Τα αποδεικτικά έγγραφα συντάσσονται στην ελληνική γλώσσα ή συνοδεύονται από επίσημη μετάφρασή τους στην ελληνική γλώσσα σύμφωνα με την παράγραφο 2.1.4.

Β. 1. Για την απόδειξη της μη συνδρομής των λόγων αποκλεισμού της παραγράφου 2.2.3 οι προσφέροντες οικονομικοί φορείς προσκομίζουν αντίστοιχα τα δικαιολογητικά που αναφέρονται παρακάτω⁵⁸. Οι οικονομικοί φορείς μεριμνούν να διαθέτουν πιστοποιητικά, τα οποία να καλύπτουν και τον χρόνο υποβολής της προσφοράς, προκειμένου να τα υποβάλουν, εφόσον αναδειχθούν προσωρινοί ανάδοχοι. Τα εν λόγω πιστοποιητικά υποβάλλονται μαζί με τα υπόλοιπα αποδεικτικά μέσα της παραγράφου 3.2 της παρούσας, από τον προσωρινό ανάδοχο, μέσω του υποσυστήματος, στον φάκελο «δικαιολογητικά προσωρινού αναδόχου».

Αν το αρμόδιο για την έκδοση των ανωτέρω κράτος-μέλος ή χώρα δεν εκδίδει τέτοιου είδους έγγραφα ή πιστοποιητικά ή όπου το έγγραφο ή τα πιστοποιητικά αυτά δεν καλύπτουν όλες τις περιπτώσεις που αναφέρονται στις παραγράφους 2.2.3.1 και 2.2.3.2 περ. α' και β', καθώς και στην περ. β' της παραγράφου 2.2.3.4, τα έγγραφα ή τα πιστοποιητικά μπορεί να αντικαθίστανται από ένορκη βεβαίωση ή, στα κράτη - μέλη ή στις χώρες όπου δεν προβλέπεται ένορκη βεβαίωση, από υπεύθυνη δήλωση του ενδιαφερομένου ενώπιον αρμόδιας δικαστικής ή διοικητικής αρχής, συμβολαιογράφου ή αρμόδιου επαγγελματικού ή εμπορικού οργανισμού του κράτους - μέλους ή της χώρας καταγωγής ή της χώρας όπου είναι εγκατεστημένος ο οικονομικός φορέας. Οι αρμόδιες δημόσιες αρχές παρέχουν, όπου κρίνεται αναγκαίο, επίσημη δήλωση στην οποία αναφέρεται ότι δεν εκδίδονται τα έγγραφα ή τα πιστοποιητικά της παρούσας παραγράφου ή ότι τα έγγραφα αυτά δεν καλύπτουν όλες τις περιπτώσεις που αναφέρονται στις παραγράφους 2.2.3.1 και 2.2.3.2 περ. α' και β', καθώς και στην περ. β' της παραγράφου 2.2.3.4. Οι επίσημες δηλώσεις καθίστανται διαθέσιμες μέσω του επιγραμμικού αποθετηρίου πιστοποιητικών (e-Certis) του άρθρου 81 του ν. 4412/2016.

Ειδικότερα οι οικονομικοί φορείς προσκομίζουν:

α) για την παράγραφο 2.2.3.1 απόσπασμα του σχετικού μητρώου, όπως του ποινικού μητρώου ή, ελλείψει αυτού, ισοδύναμο έγγραφο που εκδίδεται από αρμόδια δικαστική ή διοικητική αρχή του κράτους-μέλους ή της χώρας καταγωγής ή της χώρας όπου είναι εγκατεστημένος ο οικονομικός φορέας, από το οποίο προκύπτει ότι πληρούνται αυτές οι προϋποθέσεις, που έχει εκδοθεί έως τρεις (3) μήνες πριν από την υποβολή του.

Η υποχρέωση προσκόμισης του ως άνω αποσπάσματος αφορά και στα μέλη του διοικητικού, διευθυντικού ή εποπτικού οργάνου του εν λόγω οικονομικού φορέα ή στα πρόσωπα που έχουν εξουσία εκπροσώπησης, λήψης αποφάσεων ή ελέγχου σε αυτό κατά τα ειδικότερα αναφερόμενα στην ως άνω παράγραφο 2.2.3.1,

β) για την παράγραφο 2.2.3.2 πιστοποιητικό που εκδίδεται από την αρμόδια αρχή του οικείου κράτους - μέλους ή χώρας, που είναι εν ισχύ κατά τον χρόνο υποβολής του, άλλως, στην περίπτωση που δεν αναφέρεται σε αυτό χρόνος ισχύος, που έχει εκδοθεί έως τρεις (3) μήνες πριν από την υποβολή του·

Ιδίως οι οικονομικοί φορείς που είναι εγκατεστημένοι στην Ελλάδα προσκομίζουν:

i) Για την απόδειξη της εκπλήρωσης των φορολογικών υποχρεώσεων της παραγράφου 2.2.3.2 περίπτωση (α) αποδεικτικό ενημερότητας εκδιδόμενο από την Α.Α.Δ.Ε. Για την περίπτωση της παραγράφου 2.2.3.3 περ. β της παρούσας, προσκομίζεται από τον οικονομικό φορέα βεβαίωση οφειλής από την ΑΑΔΕ.

ii) Για την απόδειξη της εκπλήρωσης των υποχρεώσεων προς τους οργανισμούς κοινωνικής ασφάλισης της παραγράφου 2.2.3.2 περίπτωση α' πιστοποιητικό εκδιδόμενο από τον e-ΕΦΚΑ και υπεύθυνη δήλωση του

⁵⁷ Άρθρο 79 παρ. 6 ν. 4412/2016.

⁵⁸ Πρβλ. Απόφαση ΣτΕ Δ' Τμ. 1939/2022. Οι οικονομικοί φορείς μεριμνούν για την έκδοση και προσκόμιση των σχετικών πιστοποιητικών, έως την έκδοση οριστικής απόφασης από την Ολομέλεια του ΣτΕ (στην οποία έχει παραπεμφθεί η σχετική υπόθεση).

οικονομικού φορέα αναφορικά με τους οργανισμούς κοινωνικής ασφάλισης (στην περίπτωση που ο οικονομικός φορέας έχει την εγκατάστασή του στην Ελλάδα αφορά Οργανισμούς κύριας και επικουρικής ασφάλισης) στους οποίους οφείλει να καταβάλλει εισφορές. Για την περίπτωση της παραγράφου 2.2.3.3 περ. β της παρούσας, προσκομίζεται από τον οικονομικό φορέα βεβαίωση οφειλής από τον ΕΦΚΑ.

iii) Για την παράγραφο 2.2.3.2 περίπτωση α', πλέον των ως άνω πιστοποιητικών, υπεύθυνη δήλωση ότι δεν έχει εκδοθεί δικαστική ή διοικητική απόφαση με τελεσίδικη και δεσμευτική ισχύ για την αθέτηση των υποχρεώσεων τους όσον αφορά στην καταβολή φόρων ή εισφορών κοινωνικής ασφάλισης.

γ) για την παράγραφο 2.2.3.4⁵⁹ περίπτωση β' πιστοποιητικό που εκδίδεται από την αρμόδια αρχή του οικείου κράτους - μέλους ή χώρας, το οποίο έχει εκδοθεί έως τρεις (3) μήνες πριν από την υποβολή του.

Ιδίως οι οικονομικοί φορείς που είναι εγκατεστημένοι στην Ελλάδα προσκομίζουν:

i) Ενιαίο Πιστοποιητικό Δικαστικής Φερεγγυότητας από το αρμόδιο Πρωτοδικείο, από το οποίο προκύπτει ότι δεν τελούν υπό πτώχευση, πτωχευτικό συμβιβασμό ή υπό αναγκαστική διαχείριση ή δικαστική εκκαθάριση ή ότι δεν έχουν υπαχθεί σε διαδικασία εξυγίανσης. Ειδικά για τη διαδικασία εξυγίανσης προσκομίζεται επιπλέον υπεύθυνη δήλωση του νόμιμου εκπροσώπου του οικονομικού φορέα ότι τηρούνται οι όροι της συμφωνίας εξυγίανσης. Για τις ΙΚΕ προσκομίζεται επιπλέον και πιστοποιητικό του Γ.Ε.Μ.Η. περί μη έκδοσης απόφασης λύσης ή κατάθεσης αίτησης λύσης του νομικού προσώπου, ενώ για τις ΕΠΕ προσκομίζεται επιπλέον πιστοποιητικό μεταβολών.

ii) Πιστοποιητικό του Γ.Ε.Μ.Η. από το οποίο προκύπτει ότι το νομικό πρόσωπο δεν έχει λυθεί και τεθεί υπό εκκαθάριση με απόφαση των εταίρων.

iii) Εκτύπωση της καρτέλας "Στοιχεία Μητρώου/ Επιχείρησης" από την ηλεκτρονική πλατφόρμα της Ανεξάρτητης Αρχής Δημοσίων Εσόδων, όπως αυτά εμφανίζονται στο taxinet, από την οποία να προκύπτει η μη αναστολή της επιχειρηματικής δραστηριότητάς τους.

Προκειμένου για τα σωματεία και τους συνεταιρισμούς, το Ενιαίο Πιστοποιητικό Δικαστικής Φερεγγυότητας εκδίδεται για τα σωματεία από το αρμόδιο Πρωτοδικείο, και για τους συνεταιρισμούς για το χρονικό διάστημα έως τις 31.12.2019 από το Ειρηνοδικείο και μετά την παραπάνω ημερομηνία από το Γ.Ε.Μ.Η.

δ) για τις λοιπές περιπτώσεις της παραγράφου 2.2.3.4, υπεύθυνη δήλωση του προσφέροντος οικονομικού φορέα ότι δεν συντρέχουν στο πρόσωπό του οι οριζόμενοι στην παράγραφο λόγοι αποκλεισμού⁶⁰.

ε) για την παράγραφο 2.2.3.9. υπεύθυνη δήλωση του προσφέροντος οικονομικού φορέα περί μη επιβολής σε βάρος του της κύρωσης του οριζόντιου αποκλεισμού, σύμφωνα τις διατάξεις της κείμενης νομοθεσίας.

B.2. Για την απόδειξη της απαίτησης του άρθρου 2.2.4. (απόδειξη καταλληλότητας για την άσκηση επαγγελματικής δραστηριότητας) προσκομίζουν πιστοποιητικό/βεβαίωση του οικείου επαγγελματικού ή εμπορικού μητρώου του κράτους εγκατάστασης. Οι οικονομικοί φορείς που είναι εγκατεστημένοι σε κράτος μέλος της Ευρωπαϊκής Ένωσης προσκομίζουν πιστοποιητικό/βεβαίωση του αντίστοιχου επαγγελματικού ή εμπορικού μητρώου του Παραρτήματος XI του Προσαρτήματος Α' του ν. 4412/2016, με το οποίο πιστοποιείται αφενός η εγγραφή τους σε αυτό και αφετέρου το ειδικό επάγγελμά τους. Στην περίπτωση που χώρα δεν τηρεί τέτοιο μητρώο, το έγγραφο ή το πιστοποιητικό μπορεί να αντικαθίσταται από ένορκη βεβαίωση ή, στα κράτη - μέλη ή στις χώρες όπου δεν προβλέπεται ένορκη βεβαίωση, από υπεύθυνη δήλωση του ενδιαφερομένου ενώπιον αρμόδιας δικαστικής ή διοικητικής αρχής, συμβολαιογράφου ή αρμόδιου επαγγελματικού ή εμπορικού οργανισμού της χώρας

⁵⁹ Εφόσον η αναθέτουσα αρχή την επιλέξει ως λόγο αποκλεισμού.

⁶⁰ Παρ. 4 του άρθρου 74 του ν. 4412/2016

καταγωγής ή της χώρας όπου είναι εγκατεστημένος ο οικονομικός φορέας ότι δεν τηρείται τέτοιο μητρώο και ότι ασκεί τη δραστηριότητα που απαιτείται για την εκτέλεση του αντικειμένου της υπό ανάθεση σύμβασης.⁶¹

Οι εγκατεστημένοι στην Ελλάδα οικονομικοί φορείς προσκομίζουν βεβαίωση εγγραφής στο Βιοτεχνικό ή Εμπορικό ή Βιομηχανικό Επιμελητήριο ή στο Μητρώο Κατασκευαστών Αμυντικού Υλικού ή πιστοποιητικό που εκδίδεται από την οικεία υπηρεσία του Γ.Ε.Μ.Η. των ως άνω Επιμελητηρίων. Για την απόδειξη άσκησης γεωργικού ή κτηνοτροφικού επαγγέλματος, οι αναθέτουσες αρχές απαιτούν σχετική βεβαίωση άσκησης επαγγέλματος, από αρμόδια διοικητική αρχή ή αρχή Οργανισμού Τοπικής Αυτοδιοίκησης.

Επισημαίνεται ότι, τα δικαιολογητικά που αφορούν στην απόδειξη της απαίτησης του άρθρου 2.2.4 (απόδειξη καταλληλότητας για την άσκηση επαγγελματικής δραστηριότητας) γίνονται αποδεκτά, εφόσον έχουν εκδοθεί έως τριάντα (30) εργάσιμες ημέρες πριν από την υποβολή τους, εκτός εάν, σύμφωνα με τις ειδικότερες διατάξεις αυτών, φέρουν συγκεκριμένο χρόνο ισχύος.

B.3. Για την απόδειξη της οικονομικής και χρηματοοικονομικής επάρκειας της παραγράφου 2.2.5 οι οικονομικοί φορείς προσκομίζουν ισολογισμούς ή αποσπάσματα ισολογισμών ή αποσπάσματα οικονομικών καταστάσεων των τριών (3) τελευταίων διαχειριστικών χρήσεων, σύμφωνα με την περί εταιρειών νομοθεσία της χώρας όπου είναι εγκατεστημένος ο οικονομικός φορέας, σε περίπτωση που υποχρεούται στην κατάρτιση Ισολογισμών, ή σε περίπτωση που δεν υποχρεούται στην κατάρτιση ισολογισμών το έντυπο Ε3 των τελευταίων τριών (3) διαχειριστικών χρήσεων για το συνολικό ύψος του ετήσιου κύκλου εργασιών ή στην περίπτωση που ο υποψήφιος εδρεύει στο εξωτερικό, τα αντίστοιχα ισχύοντα αποδεικτικά έγγραφα.

Σε περίπτωση που πρόκειται για φυσικό πρόσωπο, αντίστοιχες Δηλώσεις Φόρου Εισοδήματος ή Εκκαθαριστικά Σημειώματα ή άλλα κατάλληλα έγγραφα και δικαιολογητικά.

Σε περίπτωση υποβολής κοινής προσφοράς, τα παραπάνω δικαιολογητικά και δηλώσεις πρέπει να κατατεθούν για καθέναν από τους συμμετέχοντες σε κοινή προσφορά.

Εάν ο οικονομικός φορέας, για βάσιμο λόγο, δεν είναι σε θέση να προσκομίσει τα ανωτέρω δικαιολογητικά, μπορεί να αποδεικνύει την οικονομική και χρηματοοικονομική του επάρκεια με οποιοδήποτε άλλο κατάλληλο έγγραφο.

B.4. Για την απόδειξη της τεχνικής ικανότητας της παραγράφου 2.2.6 οι οικονομικοί φορείς προσκομίζουν:⁶² α) Κατάλογο και συνοπτική περιγραφή των συμβάσεων σύμφωνα με τα οριζόμενα στην παράγραφο 2.2.6. Η παρουσίαση των σχετικών συμβάσεων θα γίνει σύμφωνα με το παρακάτω υπόδειγμα:

A/A	Πελάτης	Σύντομη περιγραφή	Διάρκεια εκτέλεσης (από-έως)	Προϋπολογισμός χωρίς ΦΠΑ	Συνοπτική περιγραφή συνεισφοράς στη σύμβαση	Ποσοστό συμμετοχής στη σύμβαση (προϋπολογισμός)	Στοιχείο τεκμηρίωσης ολοκλήρωσης (τύπος & ημερομηνία)	Στοιχείο τεκμηρίωσης αξίας (τύπος & ημερομηνία)

Ως στοιχείο τεκμηρίωσης για την ολοκλήρωση των συμβάσεων που αναφέρονται στον παραπάνω κατάλογο λαμβάνονται υπόψη πιστοποιητικά από πελάτες και σχετικές βεβαιώσεις για την υλοποίησή τους ως εξής:

- Εάν ο Πελάτης είναι δημόσιος φορέας, ως στοιχείο τεκμηρίωσης υποβάλλεται πιστοποιητικό που συντάσσεται από την αρμόδια δημόσια αρχή ή πρωτόκολλο Οριστικής παραλαβής από την αρμόδια αρχή.

⁶¹ Πρβλ. Παράρτημα XI Προσαρτήματος Α ν. 4412/2016. Επισημαίνεται ότι η Α.Α. απαιτεί στην εκάστοτε διακήρυξη, κατά περίπτωση, για τους εγκατεστημένους στην Ελλάδα οικονομικούς φορείς βεβαίωση εγγραφής σε ένα από τα σχετικά Επιμελητήρια/ Μητρώα, κατά περίπτωση .

⁶² Συμπληρώνεται από την Α.Α. με ένα ή περισσότερα από τα δικαιολογητικά που αναφέρονται στο Μέρος II του Παραρτήματος XII του Προσαρτήματος Α' του ν. 4412/2016, τα οποία αντιστοιχούν, σε κάθε περίπτωση, στα κριτήρια τεχνικής και επαγγελματικής ικανότητας που έχει θέσει η αναθέτουσα αρχή στο άρθρο 2.2.6.

- Εάν ο Πελάτης είναι ιδιώτης, ως στοιχείο τεκμηρίωσης υποβάλλεται υπεύθυνη δήλωση – βεβαίωση καλής εκτέλεσης του Πελάτη ή, εάν τούτο δεν είναι δυνατόν, με υπεύθυνη δήλωση του οικονομικού φορέα.
- Εάν ο υποψήφιος οικονομικός φορέας έχει υλοποιήσει τη σύμβαση ως μέλος Ένωσης ή Κοινοπραξίας ή ως Υπεργολάβος, προσκομίζει επιπρόσθετα και αντίγραφο του Συμφωνητικού ή οποιοδήποτε άλλο έγγραφο που να αποδεικνύει το ποσοστό συμμετοχής του.

Ως στοιχείο τεκμηρίωσης για την αξία των συμβάσεων που αναφέρονται στον παραπάνω κατάλογο λαμβάνονται υπόψη συμβάσεις, τιμολόγια ή οποιοδήποτε άλλο έγγραφο που να αποδεικνύει την αξία των έργων.

β) Πίνακα με την προτεινόμενη στελέχωση της Ομάδας Έργου (συμπεριλαμβανομένου του Υπεύθυνου Έργου) σύμφωνα με το ακόλουθο υπόδειγμα:

A/A	Όνοματεπώνυμο	Επωνυμία Εταιρείας (σε περίπτωση ένωσης ή κοινοπραξίας)	Θέση στην Ομάδα Έργου	Αρμοδιότητες / καθήκοντα	Δεξιότητες / Γνωστικό πεδίο

Επιπλέον του παραπάνω πίνακα, για κάθε μέλος της προτεινόμενης Ομάδας Έργου προσκομίζονται Αναλυτικά Βιογραφικά Σημειώματα (βάσει του υποδείγματος του Παραρτήματος III) από τα οποία να αποδεικνύεται ευθέως και χωρίς άλλη αναγκαία πληροφορία ή διευκρίνιση, η εξειδίκευση, τα επαγγελματικά προσόντα και η εμπειρία του σχετικά τις απαιτήσεις που αναλαμβάνει όπως προκύπτει από τον ρόλο που προτείνετε να συμμετέχει στην ομάδα Έργου.

Για τα μέλη της ομάδας έργου που αποτελούν προσωπικό του οικονομικού φορέα, υποβάλλεται σχετικός πίνακα προσωπικού του οικονομικού φορέα. Για τα μέλη της ομάδας έργου που είναι εξωτερικοί συνεργάτες, υποβάλλεται Υπεύθυνης δήλωση περί της πρόθεσης τους για εργασία στο συγκεκριμένο έργο.

Για την απόδειξη της εξαρτημένης σχέσης εργασίας απαιτείται το έντυπο Ε4 του πληροφοριακού συστήματος ΕΡΓΑΝΗ του Υπουργείου Εργασίας & Κοινωνικών Υποθέσεων για το απασχολούμενο προσωπικό στην επιχείρηση.

B.5. Για την απόδειξη της συμμόρφωσής τους με πρότυπα διασφάλισης ποιότητας και πρότυπα περιβαλλοντικής διαχείρισης που απαιτούνται από την παρούσα Πρόσκληση ο οικονομικός φορέας προσκομίζει τα αντίστοιχα πιστοποιητικά της παραγράφου 2.2.7.

B.6. Για την απόδειξη της νόμιμης εκπροσώπησης, στις περιπτώσεις που ο οικονομικός φορέας είναι νομικό πρόσωπο και εγγράφεται υποχρεωτικά ή προαιρετικά, κατά την κείμενη νομοθεσία, και δηλώνει την εκπροσώπηση και τις μεταβολές της σε αρμόδια αρχή (πχ ΓΕΜΗ), προσκομίζει σχετικό πιστοποιητικό ισχύουσας εκπροσώπησης, το οποίο πρέπει να έχει εκδοθεί έως τριάντα (30) εργάσιμες ημέρες πριν από την υποβολή του, εκτός αν αυτό φέρει συγκεκριμένο χρόνο ισχύος.

Ειδικότερα για τους ημεδαπούς οικονομικούς φορείς προσκομίζονται:

i) **για την απόδειξη της νόμιμης εκπροσώπησης**, στις περιπτώσεις που ο οικονομικός φορέας είναι νομικό πρόσωπο και υποχρεούται, κατά την κείμενη νομοθεσία, να δηλώνει την εκπροσώπηση και τις μεταβολές της στο ΓΕΜΗ, προσκομίζει σχετικό πιστοποιητικό ισχύουσας εκπροσώπησης⁶³, το οποίο πρέπει να έχει εκδοθεί έως τριάντα (30) εργάσιμες ημέρες πριν από την υποβολή του.

⁶³ Το πιστοποιητικό Ισχύουσας Εκπροσώπησης (καταχωρίσεις μεταβολών εκπροσώπησης) παρουσιάζει τις σχετικές με τη διοίκηση και εκπροσώπηση της εταιρείας καταχωρίσεις/μεταβολές στο Γενικό Εμπορικό Μητρώο.

Το Αναλυτικό Πιστοποιητικό Εκπροσώπησης παρουσιάζει τα στοιχεία των προσώπων που διοικούν και εκπροσωπούν την εταιρεία αυτή τη στιγμή, καθώς και το εύρος των αρμοδιοτήτων τους

ii) Για την **απόδειξη της νόμιμης σύστασης και των μεταβολών** του νομικού προσώπου γενικό πιστοποιητικό μεταβολών του ΓΕΜΗ, εφόσον έχει εκδοθεί έως τρεις (3) μήνες πριν από την υποβολή του.

Στις λοιπές περιπτώσεις τα κατά περίπτωση νομιμοποιητικά έγγραφα σύστασης και νόμιμης εκπροσώπησης (όπως καταστατικά, πιστοποιητικά μεταβολών, αντίστοιχα ΦΕΚ, αποφάσεις συγκρότησης οργάνων διοίκησης σε σώμα, κλπ., ανάλογα με τη νομική μορφή του οικονομικού φορέα), συνοδευόμενα από υπεύθυνη δήλωση του νόμιμου εκπροσώπου ότι εξακολουθούν να ισχύουν κατά την υποβολή τους.

Σε περίπτωση που για τη διενέργεια της παρούσας διαδικασίας ανάθεσης έχουν χορηγηθεί εξουσίες σε πρόσωπο πλέον αυτών που αναφέρονται στα παραπάνω έγγραφα, προσκομίζεται επιπλέον απόφαση- πρακτικό του αρμόδιου καταστατικού οργάνου διοίκησης του νομικού προσώπου με την οποία χορηγήθηκαν οι σχετικές εξουσίες. Όσον αφορά τα φυσικά πρόσωπα, εφόσον έχουν χορηγηθεί εξουσίες σε τρίτα πρόσωπα, προσκομίζεται εξουσιοδότηση του οικονομικού φορέα.

Οι αλλοδαποί οικονομικοί φορείς προσκομίζουν τα προβλεπόμενα, κατά τη νομοθεσία της χώρας εγκατάστασης, αποδεικτικά έγγραφα και εφόσον δεν προβλέπονται, υπεύθυνη δήλωση του νόμιμου εκπροσώπου, από την οποία αποδεικνύονται τα ανωτέρω ως προς τη νόμιμη σύσταση, μεταβολές και εκπροσώπηση του οικονομικού φορέα.

Οι ως άνω υπεύθυνες δηλώσεις γίνονται αποδεκτές, εφόσον έχουν συνταχθεί μετά την κοινοποίηση της πρόσκλησης για την υποβολή των δικαιολογητικών.

Από τα ανωτέρω έγγραφα πρέπει να προκύπτουν η νόμιμη σύσταση του οικονομικού φορέα, όλες οι σχετικές τροποποιήσεις των καταστατικών, το/τα πρόσωπο/α που δεσμεύει/ουν νόμιμα την εταιρεία κατά την ημερομηνία διενέργειας του διαγωνισμού (νόμιμος εκπρόσωπος, δικαίωμα υπογραφής κλπ.), τυχόν τρίτοι, στους οποίους έχει χορηγηθεί εξουσία εκπροσώπησης, καθώς και η θητεία του/των ή/και των μελών του οργάνου διοίκησης/ νόμιμου εκπροσώπου.

B.7. Οι οικονομικοί φορείς που είναι εγγεγραμμένοι σε επίσημους καταλόγους⁶⁴ που προβλέπονται από τις εκάστοτε ισχύουσες εθνικές διατάξεις ή διαθέτουν πιστοποίηση από οργανισμούς πιστοποίησης που συμμορφώνονται με τα ευρωπαϊκά πρότυπα πιστοποίησης, κατά την έννοια του Παραρτήματος VII του Προσαρτήματος Α' του ν. 4412/2016, μπορούν να προσκομίζουν στις αναθέτουσες αρχές πιστοποιητικό εγγραφής εκδιδόμενο από την αρμόδια αρχή ή το πιστοποιητικό που εκδίδεται από τον αρμόδιο οργανισμό πιστοποίησης.

Στα πιστοποιητικά αυτά αναφέρονται τα δικαιολογητικά βάσει των οποίων έγινε η εγγραφή των εν λόγω οικονομικών φορέων στον επίσημο κατάλογο ή η πιστοποίηση και η κατάταξη στον εν λόγω κατάλογο.

Η πιστοποιούμενη εγγραφή στους επίσημους καταλόγους από τους αρμόδιους οργανισμούς ή το πιστοποιητικό, που εκδίδεται από τον οργανισμό πιστοποίησης, συνιστά τεκμήριο καταλληλότητας όσον αφορά τις απαιτήσεις ποιοτικής επιλογής, τις οποίες καλύπτει ο επίσημος κατάλογος ή το πιστοποιητικό.

Οι οικονομικοί φορείς που είναι εγγεγραμμένοι σε επίσημους καταλόγους απαλλάσσονται από την υποχρέωση υποβολής των δικαιολογητικών που αναφέρονται στο πιστοποιητικό εγγραφής τους. Ειδικώς, όσον αφορά την καταβολή των εισφορών κοινωνικής ασφάλισης και των φόρων και τελών, προσκομίζονται πέραν της βεβαίωσης εγγραφής στον επίσημο κατάλογο και πιστοποιητικά, κατά τα οριζόμενα ανωτέρω στην περίπτωση Β.1, υποπερ. i, ii και iii της περ. β.

B.8. Οι ενώσεις οικονομικών φορέων που υποβάλλουν κοινή προσφορά, υποβάλλουν τα παραπάνω, κατά περίπτωση δικαιολογητικά, για κάθε οικονομικό φορέα που συμμετέχει στην ένωση, σύμφωνα με τα ειδικότερα προβλεπόμενα στο άρθρο 19 παρ. 2 του ν. 4412/2016.

B.9. Στην περίπτωση που οικονομικός φορέας επιθυμεί να στηριχθεί στις ικανότητες άλλων φορέων, σύμφωνα με την παράγραφο 2.2.8 για την απόδειξη ότι θα έχει στη διάθεσή του τους αναγκαίους πόρους, προσκομίζει, ιδίως, σχετική έγγραφη δέσμευση των φορέων αυτών για τον σκοπό αυτό. Ειδικότερα, προσκομίζεται έγγραφο

⁶⁴ Άρθρο 83 ν. 4412/2016.

(συμφωνητικό ή σε περίπτωση νομικού προσώπου απόφαση του αρμόδιου οργάνου διοίκησης αυτού ή σε περίπτωση φυσικού προσώπου υπεύθυνη δήλωση), δυνάμει του οποίου αμφότεροι, διαγωνιζόμενος οικονομικός φορέας και τρίτος φορέας, εγκρίνουν τη μεταξύ τους συνεργασία για την κατά περίπτωση παροχή προς τον διαγωνιζόμενο της χρηματοοικονομικής ή/και τεχνικής ή/και επαγγελματικής ικανότητας του φορέα, ώστε αυτή να είναι στη διάθεση του διαγωνιζομένου για την εκτέλεση της Σύμβασης. Η σχετική αναφορά πρέπει να είναι λεπτομερής και να αναφέρει κατ' ελάχιστον τους συγκεκριμένους πόρους που θα είναι διαθέσιμοι για την εκτέλεση της σύμβασης και τον τρόπο με τον οποίο θα χρησιμοποιηθούν αυτοί για την εκτέλεση της σύμβασης. Ο τρίτος θα δεσμεύεται ρητά ότι θα διαθέσει στον διαγωνιζόμενο τους συγκεκριμένους πόρους κατά τη διάρκεια της σύμβασης και ο διαγωνιζόμενος ότι θα κάνει χρήση αυτών σε περίπτωση που του ανατεθεί η σύμβαση.

Σε περίπτωση που ο τρίτος διαθέτει χρηματοοικονομική επάρκεια, θα δηλώνει επίσης ότι καθίσταται από κοινού με τον διαγωνιζόμενο υπεύθυνος για την εκτέλεση της σύμβασης.

Σε περίπτωση που ο τρίτος διαθέτει στοιχεία τεχνικής ή επαγγελματικής καταλληλότητας που σχετίζονται με τους τίτλους σπουδών και τα επαγγελματικά προσόντα που ορίζονται στην περίπτωση στ' του Μέρους II του Παραρτήματος XII του Προσαρτήματος Α του ν. 4412/2016 ή με τη σχετική επαγγελματική εμπειρία, θα δεσμεύεται ότι θα εκτελέσει τις εργασίες ή υπηρεσίες για τις οποίες απαιτούνται οι συγκεκριμένες ικανότητες, δηλώνοντας το τμήμα της σύμβασης που θα εκτελέσει.

B.10. Στην περίπτωση που ο οικονομικός φορέας δηλώνει στην προσφορά του ότι θα κάνει χρήση υπεργολάβων, στις ικανότητες των οποίων δεν στηρίζεται, προσκομίζεται υπεύθυνη δήλωση του προσφέροντος με αναφορά του τμήματος της σύμβασης το οποίο προτίθεται να αναθέσει σε τρίτους υπό μορφή υπεργολαβίας και υπεύθυνη δήλωση των υπεργολάβων ότι αποδέχονται την εκτέλεση των εργασιών.

B.11. Επισημαίνεται ότι γίνονται αποδεκτές:

- οι ένορκες βεβαιώσεις που αναφέρονται στην παρούσα Διακήρυξη, εφόσον έχουν συνταχθεί έως τρεις (3) μήνες πριν από την υποβολή τους,
- οι υπεύθυνες δηλώσεις, εφόσον έχουν συνταχθεί μετά την κοινοποίηση της πρόσκλησης για την υποβολή των δικαιολογητικών. Σημειώνεται ότι δεν απαιτείται θεώρηση του γνησίου της υπογραφής τους.

2.3 Κριτήρια Ανάθεσης

2.3.1 Κριτήριο ανάθεσης⁶⁵

Κριτήριο ανάθεσης⁶⁶ της Σύμβασης είναι η πλέον συμφέρουσα από οικονομική άποψη προσφορά βάσει βέλτιστης σχέσης ποιότητας – τιμής⁶⁷, η οποία εκτιμάται βάσει των κάτωθι κριτηρίων:

⁶⁵ Άρθρο 86 ν. 4412/2016 και τυποποιημένο έντυπο 2 Παραρτήματος II (Προκήρυξη σύμβασης), παρ. II.2.5 Εκτελεστικού Κανονισμού (ΕΕ) 2015/1986 της Επιτροπής (L 296)

⁶⁶ Τα κριτήρια ανάθεσης πρέπει να συνδέονται με το αντικείμενο της σύμβασης, σύμφωνα με την παράγραφο 8 του άρθρου 86 του ν. 4412/2016. Διασφαλίζουν τη δυνατότητα αποτελεσματικού ανταγωνισμού και συνοδεύονται από προδιαγραφές που επιτρέπουν την αποτελεσματική επαλήθευση των πληροφοριών που παρέχονται από τους προσφέροντες, προκειμένου να αξιολογείται ο βαθμός συμμόρφωσής τους προς τα κριτήρια ανάθεσης. Εάν υπάρχουν αμφιβολίες, οι Α.Α. επαληθεύουν αποτελεσματικά την ακρίβεια των πληροφοριών και αποδείξεων, τις οποίες παρέχουν οι προσφέροντες (παρ. 9 άρθρου 86). Πρβλ και Κατευθυντήρια Οδηγία 11/2015 Ε.Α.Α.ΔΗ.ΣΥ. (ΑΔΑ ΩΛΝ4ΟΞΤΒ-ΜΙΦ)

⁶⁷ Στην περίπτωση αυτή η πλέον συμφέρουσα από οικονομική άποψη προσφορά πρέπει να εκτιμάται βάσει της καλύτερης αναλογίας τιμής-ποιότητας, στο πλαίσιο της οποίας λαμβάνονται υπόψη στοιχεία αποτελεσματικότητας σε σχέση με την τιμή ή το κόστος. Πρβλ αιτιολογική έκθεση νόμου 4412/2016, άρθρο 86, σ. 23 και αιτιολογική σκέψη 92 Οδηγίας 2014/24/ΕΕ

ΚΡΙΤΗΡΙΟ	ΠΕΡΙΓΡΑΦΗ	ΣΥΝΤΕΛΕΣΤΗΣ ΒΑΡΥΤΗΤΑΣ
ΟΜΑΔΑ Α: ΠΡΟΔΙΑΓΡΑΦΕΣ ΤΕΧΝΙΚΗΣ ΛΥΣΗΣ		
K1	Αντίληψη και κατανόηση του έργου από τον υποψήφιο Ανάδοχο	2%
K2	Αρχιτεκτονική προτεινόμενης λύσης	3%
K3	Τεχνικά και τεχνολογικά χαρακτηριστικά εφαρμογών προτεινόμενης λύσης	45%
ΑΘΡΟΙΣΜΑ ΣΥΝΤΕΛΕΣΤΩΝ ΒΑΡΥΤΗΤΑΣ ΟΜΑΔΑΣ Α :		50%
ΟΜΑΔΑ Β: ΠΡΟΔΙΑΓΡΑΦΕΣ ΥΠΗΡΕΣΙΩΝ		
K4	Υπηρεσίες Μετάπτωσης	15%
K5	Υπηρεσίες Εκπαίδευσης	10%
ΑΘΡΟΙΣΜΑ ΣΥΝΤΕΛΕΣΤΩΝ ΒΑΡΥΤΗΤΑΣ ΟΜΑΔΑΣ Β :		25%
ΟΜΑΔΑ Γ: ΜΕΘΟΔΟΛΟΓΙΑ ΥΛΟΠΟΙΗΣΗΣ - ΔΙΟΙΚΗΣΗΣ		
K6	Μεθοδολογία διοίκησης - Προτεινόμενο σχήμα Διοίκησης Έργου	10%
K7	Οργάνωση Υλοποίησης Έργου (Χρονοδιάγραμμα, Παραδοτέα)	10%
ΑΘΡΟΙΣΜΑ ΣΥΝΤΕΛΕΣΤΩΝ ΒΑΡΥΤΗΤΑΣ ΟΜΑΔΑΣ Γ:		20%
ΑΘΡΟΙΣΜΑ ΣΥΝΟΛΟΥ ΣΥΝΤΕΛΕΣΤΩΝ ΒΑΡΥΤΗΤΑΣ		100%

Επεξήγηση Κριτηρίων:

ΟΜΑΔΑ Α: ΠΡΟΔΙΑΓΡΑΦΕΣ ΤΕΧΝΙΚΗΣ ΛΥΣΗΣ

Ανά κατηγορία και κριτήριο αξιολογούνται:

K1: Αντίληψη και κατανόηση του έργου από τον υποψήφιο Ανάδοχο.

Η επί του συνόλου κατανόηση του Αναδόχου για την κάλυψη των απαιτήσεων του έργου, αναφορικά με τους επιμέρους στόχους του.

Η παράθεση των κρίσιμων παραγόντων επιτυχίας και των κινδύνων του έργου, όπως και των μεθόδων και προτάσεων αντιμετώπισης τους.

K2: Αρχιτεκτονική προτεινόμενης λύσης.

Η ολοκληρωμένη κάλυψη των απαιτήσεων της αρχιτεκτονικής της προτεινόμενης λύσης και των επιμέρους αναγκών σε υπολογιστικούς πόρους

K3: Τεχνικά και τεχνολογικά χαρακτηριστικά εφαρμογών προτεινόμενης λύσης.

Τεκμηριωμένη κάλυψη του συνόλου των τεχνικών και λειτουργικών χαρακτηριστικών των προτεινόμενων λογισμικών, από πλευράς πληρότητας, σαφήνειας και αποτελεσματικότητας, σύμφωνα και με τις επιμέρους απαιτήσεις των σχετικών Πινάκων Συμμόρφωσης.

Ο βαθμός ολοκλήρωσης της προσφερόμενης λύσης. *(Το προσφερόμενο λογισμικό θα πρέπει να είναι έτοιμο προς επίδειξη στο σύνολο του εφόσον ζητηθεί από την Αναθέτουσα Αρχή)*

K4: Υπηρεσίες Μετάπτωσης.

Αξιολογούνται:

- ο η προτεινόμενη μεθοδολογία μετάπτωσης,
- ο τα προτεινόμενα εργαλεία μετάπτωσης
- ο η προτεινόμενη μεθοδολογία και εργαλεία αντιπαραβολής, ποιοτικού ελέγχου και εκκαθάρισης δεδομένων

K5: Υπηρεσίες Εκπαίδευσης.

Αξιολογούνται:

- ο το αντικείμενο της εκπαίδευσης ανά κατηγορία εκπαιδευομένων
- ο η εκπαιδευτική διαδικασία και η διαχείριση της
- ο οι προσφερόμενες ώρες εκπαίδευσης ανά κατηγορία χρηστών

K6: Μεθοδολογία διοίκησης - Προτεινόμενο σχήμα Διοίκησης Έργου.

Αξιολογούνται:

- ο Η αποτελεσματικότητα της προτεινόμενης μεθοδολογίας διοίκησης, διαχείρισης ποιότητας και κινδύνων του έργου. Ο βαθμός επάρκειας, σαφήνειας και αποτελεσματικότητας του τρόπου διακυβέρνησης του έργου.
- ο Η πληρότητα του σχήματος διοίκησης καθώς και των ρόλων της ομάδας έργου για την κάλυψη όλων των τμημάτων του φυσικού αντικείμενου του έργου. Ελέγχεται κατά πόσον από την προσφορά είναι ευδιάκριτα τα όρια λογοδοσίας όλων των ρόλων, καθ' όλον τον κύκλο ζωής του έργου και κατά πόσο ο τρόπος αξιοποίησης εξωτερικών συνεργατών, ή υπεργολάβων συντελεί στην ομαλή διακυβέρνηση χωρίς να αυξάνεται η πολυπλοκότητα.
- ο Η αποτελεσματική και σαφή διατύπωση των διαδικασιών και των μηχανισμών επικοινωνίας της ομάδας έργου με τα στελέχη της Αναθέτουσας Αρχής.

K7: Οργάνωση Υλοποίησης Έργου (Χρονοδιάγραμμα, Παραδοτέα).

Αξιολογούνται:

- ο η σαφήνεια και πληρότητα ανάλυσης των προσφερόμενων υπηρεσιών του Υποψήφιου Αναδόχου, σε συνάρτηση με τον προσφερόμενο ανθρωποχρόνο,
- ο ο ρεαλιστικός χρονοπρογραμματισμός των παρεχόμενων εργασιών του Υποψήφιου Αναδόχου με βάση τις επιχειρησιακές απαιτήσεις του Έργου,
- ο η ορθολογική ανάλυση του αντικείμενου του έργου σε Ενότητες Εργασίας και επιμέρους δραστηριότητες/ενέργειες υλοποίησης του Έργου και των μεταξύ τους αλληλεξαρτήσεων, λαμβάνοντας υπόψη το φυσικό αντικείμενο και το χρονοδιάγραμμα υλοποίησής του,
- ο η ανάλυση, δομή και οργάνωση των παραδοτέων και η σύνδεσή τους με τις Ενότητες Εργασίας, σε σχέση με την προτεινόμενη Μεθοδολογία, τη ρεαλιστικότητα της προσέγγισης και την ολοκληρωμένη αντίληψη του υποψήφιου Αναδόχου για το Έργο,
- ο η λίστα με τα ορόσημα του Έργου, που αφορούν κρίσιμα σημεία/στιγμιότυπα του χρονοδιαγράμματος του Έργου, στα οποία το Έργο απομπλέκεται από κάποιο σημαντικό ρίσκο ή/και επιτυγχάνει κάποιο σημαντικό (ενδιάμεσο) στόχο.

2.3.2 Βαθμολόγηση και κατάταξη προσφορών⁶⁸

Η βαθμολόγηση κάθε κριτηρίου αξιολόγησης κυμαίνεται από 100 βαθμούς στην περίπτωση που ικανοποιούνται ακριβώς όλοι οι όροι των τεχνικών προδιαγραφών, αυξάνεται δε μέχρι τους 150 βαθμούς όταν υπερκαλύπτονται οι απαιτήσεις του συγκεκριμένου κριτηρίου.

Κάθε κριτήριο αξιολόγησης βαθμολογείται αυτόνομα με βάση τα στοιχεία της προσφοράς.

Η σταθμισμένη βαθμολογία του κάθε κριτηρίου θα προκύπτει από το γινόμενο του επιμέρους συντελεστή βαρύτητας επί τη βαθμολογία του, η δε συνολική βαθμολογία της προσφοράς θα προκύπτει από το άθροισμα των σταθμισμένων βαθμολογιών όλων των κριτηρίων.

Η συνολική βαθμολογία της τεχνικής προσφοράς υπολογίζεται με βάση τον παρακάτω τύπο :

$$T_i = \sigma_1 \times K_1 + \sigma_2 \times K_2 + \sigma_3 \times K_3 + \sigma_4 \times K_4$$

όπου:

- **T_i** η συνολική βαθμολογία της Τεχνικής Προσφοράς
- **σ_i** συντελεστή βαρύτητας (%) του κριτηρίου *i*
- **K_i** η βαθμολογία του κριτηρίου *i*

Κριτήρια με βαθμολογία μικρότερη από 100 βαθμούς (ήτοι που δεν καλύπτουν/παρουσιάζουν αποκλίσεις από τις τεχνικές προδιαγραφές της παρούσας) επιφέρουν την απόρριψη της προσφοράς.

Η κατάταξη των προσφορών για την τελική επιλογή της πλέον συμφέρουσας προσφοράς με βάση συντελεστή βαρύτητας τόσο για την τεχνική όσο και για την οικονομική προσφορά, γίνεται με βάση τον ακόλουθο τύπο:

$$B_i = (80) * (T_i / T_{max}) + (20) * (O_{min}/O_i)$$

όπου:

- **B_i** η τελική βαθμολογία της Προσφοράς *i*, στρογγυλοποιημένη σε δύο (2) δεκαδικά ψηφία.
- **T_i** η συνολική βαθμολογία της Τεχνικής Προσφοράς *i*
- **T_{max}** η συνολική βαθμολογία που έλαβε η καλύτερη Τεχνική Προσφορά
- **O_i** το συνολικό κόστος της Προσφοράς *i*
- **O_{min}** το συνολικό κόστος της Προσφοράς με τη μικρότερη τιμή

Επικρατέστερη είναι η Προσφορά με την μεγαλύτερη τελική βαθμολογία **B_i**.

2.4 Κατάρτιση - Περιεχόμενο Προσφορών

2.4.1 Γενικοί όροι υποβολής προσφορών

Οι προσφορές υποβάλλονται με βάση τις απαιτήσεις που ορίζονται στο Παράρτημα Ι της Διακήρυξης, για το σύνολο της προκηρυχθείσας ποσότητας της προμήθειας ανά είδος /τμήμα.

Δεν επιτρέπονται εναλλακτικές προσφορές.

⁶⁸ Άρθρο 86 παρ. 11, 13 και 16 ν. 4412/2016

Η ένωση Οικονομικών Φορέων υποβάλλει κοινή προσφορά, η οποία υπογράφεται υποχρεωτικά ηλεκτρονικά είτε από όλους τους Οικονομικούς Φορείς που αποτελούν την ένωση, είτε από εκπρόσωπό τους νομίμως εξουσιοδοτημένο. Στην προσφορά δηλώνεται η έκταση και το είδος της συμμετοχής του κάθε μέλους της ένωσης, συμπεριλαμβανομένης της κατανομής αμοιβής μεταξύ τους, καθώς και ο εκπρόσωπος/συντονιστής αυτής. Η εν λόγω δήλωση περιλαμβάνεται είτε στο ΕΕΕΣ (Μέρος ΙΙ. Ενότητα Α) είτε στη συνοδευτική αυτού υπεύθυνη δήλωση που δύναται να υποβάλλουν τα μέλη της ένωσης. Για την υπογραφή της προδικαστικής προσφυγής από τον εκπρόσωπο / συντονιστή της ένωσης απαιτείται ρητή εξουσιοδότηση. Η εν λόγω εξουσιοδότηση μπορεί να περιλαμβάνεται είτε στο ΕΕΕΣ (Μέρος ΙΙ. Ενότητα Α), είτε στη συνοδευτική αυτού υπεύθυνη δήλωση, είτε στα έγγραφα συμφωνίας των οικονομικών φορέων για συμμετοχή στο διαγωνισμό ως ένωση, είτε στα πρακτικά των αρμοδίων οργάνων διοίκησης των μελών της ένωσης⁶⁹.

Οι οικονομικοί φορείς μπορούν να αποσύρουν την προσφορά τους, πριν την καταληκτική ημερομηνία υποβολής προσφοράς, χωρίς να απαιτείται έγκριση εκ μέρους του αποφαινόμενου οργάνου της αναθέτουσας αρχής, υποβάλλοντας έγγραφη ειδοποίηση προς την αναθέτουσα αρχή μέσω της λειτουργικότητας «Επικοινωνία» του ΕΣΗΔΗΣ.⁷⁰

2.4.2 Χρόνος και Τρόπος υποβολής προσφορών

2.4.2.1. Οι προσφορές υποβάλλονται από τους ενδιαφερόμενους ηλεκτρονικά, μέσω του ΕΣΗΔΗΣ, μέχρι την καταληκτική ημερομηνία και ώρα που ορίζει η παρούσα διακήρυξη, στην Ελληνική Γλώσσα, σε ηλεκτρονικό φάκελο, σύμφωνα με τα αναφερόμενα στον ν.4412/2016, ιδίως στα άρθρα 36 και 37 και στην κατ' εξουσιοδότηση της παρ. 5 του άρθρου 36 του ν.4412/2016 εκδοθείσα υπ' αριθμ. 64233/08.06.2021 (Β' 2453/ 09.06.2021) Κοινή Απόφαση των Υπουργών Ανάπτυξης και Επενδύσεων και Ψηφιακής Διακυβέρνησης, με θέμα «Ρυθμίσεις τεχνικών ζητημάτων που αφορούν την ανάθεση των Δημοσίων Συμβάσεων Προμηθειών και Υπηρεσιών με χρήση των επιμέρους εργαλείων και διαδικασιών του Εθνικού Συστήματος Ηλεκτρονικών Δημοσίων Συμβάσεων (ΕΣΗΔΗΣ)» (εφεξής Κ.Υ.Α. ΕΣΗΔΗΣ Προμήθειες και Υπηρεσίες).

Για τη συμμετοχή στον διαγωνισμό οι ενδιαφερόμενοι οικονομικοί φορείς απαιτείται να διαθέτουν προηγμένη ηλεκτρονική υπογραφή που υποστηρίζεται τουλάχιστον από αναγνωρισμένο (εγκεκριμένο) πιστοποιητικό, το οποίο χορηγήθηκε από πάροχο υπηρεσιών πιστοποίησης, ο οποίος περιλαμβάνεται στον κατάλογο εμπιστευσης που προβλέπεται στην απόφαση 2009/767/ΕΚ και σύμφωνα με τα οριζόμενα στον Κανονισμό (ΕΕ) 910/2014 και να εγγραφούν στο ΕΣΗΔΗΣ, σύμφωνα με την περ. β της παρ. 2 του άρθρου 37 του ν. 4412/2016 και τις διατάξεις του άρθρου 6 της Κ.Υ.Α. ΕΣΗΔΗΣ Προμήθειες και Υπηρεσίες.

2.4.2.2. Ο χρόνος υποβολής της προσφοράς μέσω του ΕΣΗΔΗΣ βεβαιώνεται αυτόματα από το ΕΣΗΔΗΣ με υπηρεσίες χρονοσήμανσης, σύμφωνα με τα οριζόμενα στο άρθρο 37 του ν. 4412/2016 και τις διατάξεις του άρθρου 10 της ως άνω κοινής υπουργικής απόφασης.

Μετά την παρέλευση της καταληκτικής ημερομηνίας και ώρας, δεν υπάρχει η δυνατότητα υποβολής προσφοράς στο ΕΣΗΔΗΣ. Σε περιπτώσεις τεχνικής αδυναμίας λειτουργίας του ΕΣΗΔΗΣ, η αναθέτουσα αρχή ρυθμίζει τα της συνέχειας του διαγωνισμού με αιτιολογημένη απόφασή της.⁷¹

2.4.2.3. Οι οικονομικοί φορείς υποβάλλουν με την προσφορά τους τα ακόλουθα σύμφωνα με τις διατάξεις του άρθρου 13 της Κ.Υ.Α. ΕΣΗΔΗΣ Προμήθειες και Υπηρεσίες:

(α) έναν ηλεκτρονικό (υπο)φάκελο με την ένδειξη «Δικαιολογητικά Συμμετοχής–Τεχνική Προσφορά», στον οποίο περιλαμβάνεται το σύνολο των κατά περίπτωση απαιτούμενων δικαιολογητικών και η τεχνική προσφορά, σύμφωνα με τις διατάξεις της κείμενης νομοθεσίας και την παρούσα.

⁶⁹ Πρβλ. ΔΕΦ Αθηνών, ΙΓ Τμήμα (Ακυρ.), 728/2023

⁷⁰ Άρθρο 15 ΚΥΑ ΕΣΗΔΗΣ Προμήθειες και Υπηρεσίες

⁷¹ Άρθρο 37 παρ. 4 του ν. 4412/2016 και άρθρο 4 παρ. 2 Κ.Υ.Α. ΕΣΗΔΗΣ Προμήθειες και Υπηρεσίες.

(β) έναν ηλεκτρονικό (υπο)φάκελο με την ένδειξη «Οικονομική Προσφορά», στον οποίο περιλαμβάνεται η οικονομική προσφορά του οικονομικού φορέα και το σύνολο των κατά περίπτωση απαιτούμενων δικαιολογητικών.

Από τον Οικονομικό Φορέα σημαίνονται, με χρήση της σχετικής λειτουργικότητας του ΕΣΗΔΗΣ, τα στοιχεία εκείνα της προσφοράς του που έχουν εμπιστευτικό χαρακτήρα, σύμφωνα με τα οριζόμενα στο άρθρο 21 του ν. 4412/2016. Εφόσον ένας οικονομικός φορέας χαρακτηρίζει πληροφορίες ως εμπιστευτικές, λόγω ύπαρξης τεχνικού ή εμπορικού απορρήτου, στη σχετική δήλωσή του αναφέρει ρητά όλες τις σχετικές διατάξεις νόμου ή διοικητικές πράξεις που επιβάλλουν την εμπιστευτικότητα της συγκεκριμένης πληροφορίας.

Δεν χαρακτηρίζονται ως εμπιστευτικές, πληροφορίες σχετικά με τις τιμές μονάδας, τις προσφερόμενες ποσότητες, την οικονομική προσφορά και τα στοιχεία της τεχνικής προσφοράς που χρησιμοποιούνται για την αξιολόγησή της.

2.4.2.4. Εφόσον οι Οικονομικοί Φορείς καταχωρίσουν τα στοιχεία, με τα δεδομένα και συνημμένα ηλεκτρονικά αρχεία, που αφορούν δικαιολογητικά συμμετοχής-τεχνικής προσφοράς και οικονομικής προσφοράς τους στις αντίστοιχες ειδικές ηλεκτρονικές φόρμες του ΕΣΗΔΗΣ, στη συνέχεια, μέσω σχετικής λειτουργικότητας, εξάγουν αναφορές (εκτυπώσεις) σε μορφή ηλεκτρονικών αρχείων με μορφότυπο PDF, τα οποία αποτελούν συνοπτική αποτύπωση των καταχωρισμένων στοιχείων. Τα ηλεκτρονικά αρχεία των εν λόγω αναφορών (εκτυπώσεων) υπογράφονται ψηφιακά, σύμφωνα με τις προβλεπόμενες διατάξεις (περ. β της παρ. 2 του άρθρου 37) και επισυνάπτονται από τον Οικονομικό Φορέα στους αντίστοιχους υποφακέλους. Επισημαίνεται ότι η εξαγωγή και η επισύναψη των προαναφερθεισών αναφορών (εκτυπώσεων) δύναται να πραγματοποιείται για κάθε υποφακέλο ξεχωριστά, από τη στιγμή που έχει ολοκληρωθεί η καταχώριση των στοιχείων σε αυτόν⁷².

2.4.2.5. Ειδικότερα, όσον αφορά τα συνημμένα ηλεκτρονικά αρχεία της προσφοράς, οι Οικονομικοί Φορείς τα καταχωρίζουν στους ανωτέρω (υπο)φακέλους μέσω του Υποσυστήματος, ως εξής :

Τα έγγραφα που καταχωρίζονται στην ηλεκτρονική προσφορά και δεν απαιτείται να προσκομισθούν και σε έντυπη μορφή, γίνονται αποδεκτά κατά περίπτωση, σύμφωνα με τα προβλεπόμενα στις διατάξεις:

α) είτε των άρθρων 13, 14 και 28 του ν. 4727/2020 (Α' 184) περί ηλεκτρονικών δημοσίων εγγράφων που φέρουν ηλεκτρονική υπογραφή ή σφραγίδα και, εφόσον πρόκειται για αλλοδαπά δημόσια ηλεκτρονικά έγγραφα, εάν φέρουν επισημείωση e-Apostille

β) είτε των άρθρων 15 και 27⁷³ του ν. 4727/2020 (Α' 184) περί ηλεκτρονικών ιδιωτικών εγγράφων που φέρουν ηλεκτρονική υπογραφή ή σφραγίδα

γ) είτε του άρθρου 11 του ν. 2690/1999 (Α' 45)⁷⁴,

δ) είτε της παρ. 2 του άρθρου 37 του ν. 4412/2016, περί χρήσης ηλεκτρονικών υπογραφών σε ηλεκτρονικές διαδικασίες δημοσίων συμβάσεων,

⁷² Άρθρο 13 παρ. 1.4 και 1.5 της Κ.Υ.Α. ΕΣΗΔΗΣ Προμήθειες και Υπηρεσίες

⁷³ Βλ. σχετικά με την ηλεκτρονική υπεύθυνη δήλωση το άρθρο εικοστό έβδομο της από 20.3.2020 Π.Ν.Π., (Α 68) - που κυρώθηκε με το άρθρο 1 του ν. 4683/2020 (Α' 83)-κατά τις παραγράφους 1 και 2 του οποίου: " Η υπεύθυνη δήλωση του άρθρου 8 του ν. 1599/1986 (Α' 75) μπορεί να συντάσσεται στην Ενιαία Ψηφιακή Πύλη της Δημόσιας Διοίκησης του άρθρου 52 του ν. 4635/2019, μέσω της ηλεκτρονικής εφαρμογής «e-Dilos». Η ηλεκτρονική υπεύθυνη δήλωση υποβάλλεται και γίνεται αποδεκτή σύμφωνα με τα οριζόμενα στο εικοστό τέταρτο άρθρο της παρούσας. 2. Η αυθεντικοποίηση που πραγματοποιείται για τη χρήση της ηλεκτρονικής εφαρμογής της παρ. 1 του παρόντος έχει την ίδια ισχύ με τη βεβαίωση γνησίου υπογραφής του άρθρου 11 του ν. 2690/1999 (Α' 45). Η ημερομηνία που αναγράφεται στην προηγμένη ή εγκεκριμένη ηλεκτρονική σφραγίδα του Υπουργείου Ψηφιακής Διακυβέρνησης αντιστοιχεί στην ημερομηνία έκδοσης της ηλεκτρονικής υπεύθυνης δήλωσης. Εφόσον τηρούνται οι όροι του προηγούμενου εδαφίου, η ηλεκτρονική υπεύθυνη δήλωση, τόσο ως ηλεκτρονικό, όσο και ως έντυπο έγγραφο, συνιστά έγγραφο βέβαιης χρονολογίας".

⁷⁴ Βλ. σχετικά, τις παραγράφους 1 και 3 του άρθρου: «1. [...]Στις περιπτώσεις που ο νόμος απαιτεί βεβαίωση του γνησίου της υπογραφής του ενδιαφερομένου, αρκεί η εγκεκριμένη ηλεκτρονική υπογραφή ή η εγκεκριμένη ηλεκτρονική σφραγίδα του ενδιαφερομένου, εφόσον το έγγραφο διακινείται ηλεκτρονικά» [...] 3. Τα ηλεκτρονικά έγγραφα υποβάλλονται και γίνονται υποχρεωτικά αποδεκτά, σύμφωνα με τα οριζόμενα στα άρθρα 13 έως 15 του ν. 4727/2020 (Α' 184).

ε) είτε της παρ. 8 του άρθρου 92 του ν. 4412/2016, περί συνυποβολής υπεύθυνης δήλωσης στην περίπτωση απλής φωτοτυπίας ιδιωτικών εγγράφων.⁷⁵

Επιπλέον, δεν προσκομίζονται σε έντυπη μορφή τα ΦΕΚ⁷⁶ και ενημερωτικά και τεχνικά φυλλάδια και άλλα έντυπα, εταιρικά ή μη, με ειδικό τεχνικό περιεχόμενο, δηλαδή έντυπα με αμιγώς τεχνικά χαρακτηριστικά, όπως αριθμούς, αποδόσεις σε διεθνείς μονάδες, μαθηματικούς τύπους και σχέδια.

Ειδικότερα, τα στοιχεία και δικαιολογητικά για τη συμμετοχή του Οικονομικού Φορέα στη διαδικασία καταχωρίζονται από αυτόν σε μορφή ηλεκτρονικών αρχείων με μορφότυπο PDF.

Έως την ημέρα και ώρα αποσφράγισης των προσφορών προσκομίζονται με ευθύνη του οικονομικού φορέα στην αναθέτουσα αρχή, σε έντυπη μορφή και σε κλειστό-ούς φάκελο-ους, στον οποίο αναγράφεται ο αποστολέας και ως παραλήπτης η Επιτροπή Διαγωνισμού του παρόντος διαγωνισμού, τα στοιχεία της ηλεκτρονικής προσφοράς του, τα οποία απαιτείται να προσκομισθούν σε πρωτότυπη μορφή. Τέτοια στοιχεία και δικαιολογητικά ενδεικτικά είναι :

α) η πρωτότυπη εγγυητική επιστολή συμμετοχής, πλην των περιπτώσεων που αυτή εκδίδεται ηλεκτρονικά, άλλως η προσφορά απορρίπτεται ως απαράδεκτη,

β) αυτά που δεν υπάγονται στις διατάξεις του άρθρου 11 παρ. 2 του ν. 2690/1999⁷⁷,

γ) ιδιωτικά έγγραφα τα οποία δεν έχουν επικυρωθεί από δικηγόρο ή δεν φέρουν θεώρηση από υπηρεσίες και φορείς της περίπτωσης α' της παρ. 2 του άρθρου 11 του ν. 2690/1999 ή δεν συνοδεύονται από υπεύθυνη δήλωση για την ακρίβειά τους, καθώς και

δ) τα αλλοδαπά δημόσια έντυπα έγγραφα που φέρουν την επισημείωση της Χάγης (Apostille), ή προξενική θεώρηση και δεν έχουν επικυρωθεί από δικηγόρο⁷⁸.

Σε περίπτωση μη υποβολής ενός ή περισσότερων από τα ως άνω στοιχεία και δικαιολογητικά που υποβάλλονται σε έντυπη μορφή, πλην της πρωτότυπης εγγύησης συμμετοχής, η αναθέτουσα αρχή δύναται να ζητήσει τη συμπλήρωση και υποβολή τους, σύμφωνα με το άρθρο 102 του ν. 4412/2016.

Στα αλλοδαπά δημόσια έγγραφα και δικαιολογητικά εφαρμόζεται η Συνθήκη της Χάγης της 5ης.10.1961, που κυρώθηκε με τον ν. 1497/1984 (Α'188), εφόσον συντάσσονται σε κράτη που έχουν προσχωρήσει στην ως άνω Συνθήκη, άλλως φέρουν προξενική θεώρηση. Απαλλάσσονται από την απαίτηση επικύρωσης (με Apostille ή Προξενική Θεώρηση) αλλοδαπά δημόσια έγγραφα όταν καλύπτονται από διμερείς ή πολυμερείς συμφωνίες που έχει συνάψει η Ελλάδα (ενδεικτικά «Σύμβαση νομικής συνεργασίας μεταξύ Ελλάδας και Κύπρου – 05.03.1984» (κυρωτικός ν.1548/1985, «Σύμβαση περί απαλλαγής από την επικύρωση ορισμένων πράξεων και εγγράφων – 15.09.1977» (κυρωτικός ν.4231/2014)). Επίσης, απαλλάσσονται από την απαίτηση επικύρωσης ή παρόμοιας διατύπωσης δημόσια έγγραφα που εκδίδονται από τις αρχές κράτους μέλους που υπάγονται στον Καν ΕΕ 2016/1191 για την απλούστευση των απαιτήσεων για την υποβολή ορισμένων δημοσίων εγγράφων στην ΕΕ, όπως, ενδεικτικά, το λευκό ποινικό μητρώο, υπό τον όρο ότι τα σχετικά με το γεγονός αυτό δημόσια έγγραφα εκδίδονται για πολίτη της Ένωσης από τις αρχές του κράτους μέλους της ιθαγένειάς του.

Επίσης, γίνονται υποχρεωτικά αποδεκτά ευκρινή φωτοαντίγραφα εγγράφων που έχουν εκδοθεί από αλλοδαπές αρχές και έχουν επικυρωθεί από δικηγόρο, σύμφωνα με τα προβλεπόμενα στην παρ. 2 περ. β' του άρθρου 11 του ν. 2690/1999 “Κώδικας Διοικητικής Διαδικασίας”, όπως αντικαταστάθηκε ως άνω με το άρθρο 1 παρ.2 του ν.4250/2014.

⁷⁵ Ομοίως προβλέπεται και στην περίπτωση υποβολής αποδεικτικών στοιχείων, σύμφωνα με το άρθρο 80 παρ. 13 του ν.4412/2016 . Πρβλ και άρθρο 13 παρ. 1.3.1 της Κ.Υ.Α. ΕΣΗΔΗΣ Προμήθειες και Υπηρεσίες

⁷⁶ Σύμφωνα με την περ. ε' της παρ. 2 του ν. 2690/1999 (ΚΔΔ), «ε. Για τα αντίγραφα των Φύλλων Εφημερίδας της Κυβερνήσεως (ΦΕΚ) που έχουν προέλθει από πρωτότυπο ΦΕΚ σε έντυπη μορφή ή από ΦΕΚ σε ηλεκτρονική μορφή που έχει καταχωριστεί στην ιστοσελίδα του Εθνικού Τυπογραφείου, ισχύουν ανάλογα οι ρυθμίσεις του άρθρου αυτού...».

⁷⁷ Ενδεικτικά συμβολαιογραφικές ένορκες βεβαιώσεις ή λουπά συμβολαιογραφικά έγγραφα

⁷⁸ Άρθρο 13 παρ. 1.6 της Κ.Υ.Α. ΕΣΗΔΗΣ Προμήθειες και Υπηρεσίες

Οι πρωτότυπες εγγυήσεις συμμετοχής, πλην των εγγυήσεων που εκδίδονται ηλεκτρονικά, προσκομίζονται, με ευθύνη του οικονομικού φορέα, σε κλειστό φάκελο, στον οποίο αναγράφεται ο αποστολέας, τα στοιχεία του παρόντος διαγωνισμού και ως παραλήπτης η Επιτροπή Διαγωνισμού, το αργότερο πριν την ημερομηνία και ώρα αποσφράγισης των προσφορών που ορίζεται στην παρ. 3.1 της παρούσας, άλλως η προσφορά απορρίπτεται ως απαράδεκτη, μετά από γνώμη της Επιτροπής Διαγωνισμού.

Η προσκόμιση των εγγυήσεων συμμετοχής πραγματοποιείται είτε με κατάθεση του ως άνω φακέλου στην υπηρεσία πρωτοκόλλου της αναθέτουσας αρχής, είτε με την αποστολή του ταχυδρομικώς, επί αποδείξει. Το βάρος απόδειξης της έγκαιρης προσκόμισης το φέρει ο οικονομικός φορέας. Το εμπρόθεσμο αποδεικνύεται με την επίκληση του αριθμού πρωτοκόλλου ή την προσκόμιση του σχετικού αποδεικτικού αποστολής κατά περίπτωση.

Στην περίπτωση που επιλεγεί η αποστολή του φακέλου της εγγύησης συμμετοχής ταχυδρομικώς, ο οικονομικός φορέας αναρτά, εφόσον δεν διαθέτει αριθμό έγκαιρης εισαγωγής του φακέλου του στο πρωτόκολλο της αναθέτουσας αρχής, το αργότερο έως την ημερομηνία και ώρα αποσφράγισης των προσφορών, μέσω της λειτουργικότητας «Επικοινωνία», το σχετικό αποδεικτικό στοιχείο προσκόμισης (αποδεικτικό κατάθεσης σε υπηρεσίες ταχυδρομείου- ταχυμεταφορών), προκειμένου να ενημερώσει την αναθέτουσα αρχή περί της τήρησης της υποχρέωσής του σχετικά με την (εμπρόθεσμη) προσκόμιση της εγγύησης συμμετοχής του στον παρόντα διαγωνισμό.

2.4.3 Περιεχόμενα Φακέλου «Δικαιολογητικά Συμμετοχής- Τεχνική Προσφορά»

2.4.3.1 Δικαιολογητικά Συμμετοχής

Τα στοιχεία και δικαιολογητικά για τη συμμετοχή των προσφερόντων στη διαγωνιστική διαδικασία περιλαμβάνουν με ποινή αποκλεισμού⁷⁹ τα ακόλουθα υπό α και β στοιχεία: α) το Ευρωπαϊκό Ενιαίο Έγγραφο Σύμβασης (ΕΕΕΣ), όπως προβλέπεται στις παρ. 1 και 3 του άρθρου 79 του ν. 4412/2016 και τη συνοδευτική υπεύθυνη δήλωση, με την οποία ο οικονομικός φορέας δύναται να διευκρινίζει τις πληροφορίες που παρέχει με το ΕΕΕΣ σύμφωνα με την παρ. 9 του ίδιου άρθρου, β) την εγγύηση συμμετοχής, όπως προβλέπεται στο άρθρο 72 του ν.4412/2016 και τις παραγράφους 2.1.5 και 2.2.2 αντίστοιχα της παρούσας διακήρυξης.

Οι προσφέροντες συμπληρώνουν το σχετικό υπόδειγμα ΕΕΕΣ, το οποίο αποτελεί αναπόσπαστο μέρος της παρούσας διακήρυξης ως Παράρτημα αυτής.

Η συμπλήρωσή του δύναται να πραγματοποιηθεί με χρήση του υποσυστήματος Promitheus ESPDint, προσβάσιμου μέσω της Διαδικτυακής Πύλης (<https://espd.eprocurement.gov.gr/>) του ΟΠΣ ΕΣΗΔΗΣ, ή άλλης σχετικής συμβατής πλατφόρμας υπηρεσιών διαχείρισης ηλεκτρονικών ΕΕΕΣ. Οι Οικονομικοί Φορείς δύναται για τον σκοπό αυτό να αξιοποιήσουν το αντίστοιχο ηλεκτρονικό αρχείο με μορφότυπο XML που αποτελεί επικουρικό στοιχείο των εγγράφων της σύμβασης.

Το συμπληρωμένο από τον Οικονομικό Φορέα ΕΕΕΣ, καθώς και η τυχόν συνοδευτική αυτού υπεύθυνη δήλωση, υποβάλλονται σύμφωνα με την περίπτωση δ' της παραγράφου 2.4.2.5 της παρούσας, σε ψηφιακά υπογεγραμμένο ηλεκτρονικό αρχείο με μορφότυπο PDF.

2.4.3.2 Τεχνική προσφορά

Η τεχνική προσφορά καλύπτει όλες τις απαιτήσεις και τις προδιαγραφές που έχουν τεθεί από την αναθέτουσα αρχή με το κεφάλαιο “Απαιτήσεις-Τεχνικές Προδιαγραφές” του Παραρτήματος Ι της Διακήρυξης, περιγράφοντας ακριβώς πώς οι συγκεκριμένες απαιτήσεις και προδιαγραφές πληρούνται. Περιλαμβάνει ιδίως τα έγγραφα και

⁷⁹ Βλ. άρθρο 93 του ν. 4412/2016

δικαιολογητικά, βάσει των οποίων θα αξιολογηθεί η καταλληλότητα των προσφερόμενων ειδών, με βάση το κριτήριο ανάθεσης, σύμφωνα με τα αναλυτικώς αναφερόμενα στο ως άνω Παράρτημα^{80 81}.

Οι οικονομικοί φορείς αναφέρουν το τμήμα της σύμβασης που προτίθενται να αναθέσουν υπό μορφή υπερβολαβίας σε τρίτους, καθώς και τους υπερβολαβίους που προτείνουν⁸².

2.4.4 Περιεχόμενα Φακέλου «Οικονομική Προσφορά» / Τρόπος σύνταξης και υποβολής οικονομικών προσφορών

Η Οικονομική Προσφορά συντάσσεται με βάση το αναγραφόμενο στην παρούσα κριτήριο ανάθεσης, σύμφωνα με τα οριζόμενα στο Παράρτημα V της Διακήρυξης.

Οι οικονομικοί φορείς υποχρεούνται, επί ποινή αποκλεισμού, να συμπληρώσουν και να υποβάλουν σε μορφή pdf, ψηφιακά υπογεγραμμένο στον (υπο)φάκελο “οικονομική προσφορά” το ΥΠΟΔΕΙΓΜΑ ΟΙΚΟΝΟΜΙΚΗΣ ΠΡΟΣΦΟΡΑΣ υπάρχει στο [ΠΑΡΑΡΤΗΜΑ V– Υπόδειγμα Οικονομικής Προσφοράς \(Προσαρμοσμένο από την Αναθέτουσα Αρχή\)](#)

Η τιμή των προς προμήθεια υλικών και των παρεχόμενων υπηρεσιών δίνεται σε ευρώ ανά μονάδα με τρία (3) δεκαδικά ψηφία.

Στην τιμή περιλαμβάνονται οι υπέρ τρίτων κρατήσεις, ως και κάθε άλλη επιβάρυνση, σύμφωνα με την κείμενη νομοθεσία, μη συμπεριλαμβανομένου Φ.Π.Α., για την παροχή των υπηρεσιών στον τόπο και με τον τρόπο που προβλέπεται στα έγγραφα της σύμβασης.

Οι υπέρ τρίτων κρατήσεις υπόκεινται στο εκάστοτε ισχύον αναλογικό τέλος χαρτοσήμου και στην επ’ αυτού εισφορά υπέρ ΟΓΑ.

Οι προσφερόμενες τιμές είναι σταθερές καθ’ όλη τη διάρκεια της σύμβασης και δεν αναπροσαρμόζονται.

Για τη σύγκριση των προσφορών, θα λαμβάνεται υπόψη η συνολική προσφερόμενη τιμή χωρίς Φ.Π.Α.

Ως απαράδεκτες θα απορρίπτονται προσφορές στις οποίες: α) δεν δίνεται τιμή σε ΕΥΡΩ ή που καθορίζεται σχέση ΕΥΡΩ προς ξένο νόμισμα, β) δεν προκύπτει με σαφήνεια η προσφερόμενη τιμή, με την επιφύλαξη της παρ. 4 του άρθρου 102 του ν. 4412/2016 και γ) η τιμή υπερβαίνει τον προϋπολογισμό της σύμβασης.

Σημειώνεται ότι επειδή οι ειδικές ηλεκτρονικές φόρμες του ΕΣΔΗΔΗΣ δεν έχουν αποτυπώσει τις απαιτήσεις αυτές, οι συμμετέχοντες θα πρέπει να υποβάλλουν και ξεχωριστό έντυπο οικονομικής προσφοράς σε μορφή pdf (ψηφιακά υπογεγραμμένο) βάσει του υποδείγματος στο [ΠΑΡΑΡΤΗΜΑ V– Υπόδειγμα Οικονομικής Προσφοράς \(Προσαρμοσμένο από την Αναθέτουσα Αρχή\)](#) και το οποίο υπάρχει αναρτημένο σε επεξεργάσιμο αρχείο (word) στο χώρο του διαγωνισμού.

2.4.5 Χρόνος ισχύος των προσφορών⁸³

Οι υποβαλλόμενες προσφορές ισχύουν και δεσμεύουν τους οικονομικούς φορείς για διάστημα δώδεκα (12) μηνών από την επόμενη της καταληκτικής ημερομηνίας υποβολής προσφορών.

Προσφορά η οποία ορίζει χρόνο ισχύος μικρότερο από τον ανωτέρω προβλεπόμενο απορρίπτεται ως μη κανονική.

Η ισχύς της προσφοράς μπορεί να παρατείνεται εγγράφως, εφόσον τούτο ζητηθεί από την αναθέτουσα αρχή, πριν από τη λήξη της, με αντίστοιχη παράταση της εγγυητικής επιστολής συμμετοχής σύμφωνα με τα οριζόμενα στο άρθρο 72 παρ. 1 του ν. 4412/2016 και την παράγραφο 2.2.2. της παρούσας, κατ’ ανώτατο όριο για χρονικό διάστημα ίσο με την προβλεπόμενη ως άνω αρχική διάρκεια. Σε περίπτωση αιτήματος της αναθέτουσας αρχής για

⁸⁰ Άρθρο 94 του ν. 4412/2016

⁸¹ Αυτά περιλαμβάνουν τα αποδεικτικά στοιχεία που τεκμηριώνουν την τεχνική καταλληλότητα των προσφερομένων ειδών βάσει των οποίων θα αξιολογηθεί η τεχνική προσφορά. Αναφέρονται υποχρεωτικά τα αποδεικτικά στοιχεία που τυχόν προβλέπονται στις τεχνικές προδιαγραφές του προς προμήθεια αγαθού, σύμφωνα με Παράρτημα της Διακήρυξης και τυχόν υπόδειγμα τεχνικής προσφοράς.

⁸² Άρθρο 58 του ν. 4412/2016.

⁸³ Άρθρο 97 ν. 4412/2016

παράταση της ισχύος της προσφοράς, οι προσφορές των οικονομικών φορέων που αποδέχτηκαν την παράταση, πριν τη λήξη ισχύος των προσφορών τους, ισχύουν και τους δεσμεύουν για το επιπλέον αυτό χρονικό διάστημα.

Μετά τη λήξη και του παραπάνω ανώτατου ορίου χρόνου παράτασης ισχύος της προσφοράς, τα αποτελέσματα της διαδικασίας ανάθεσης ματαιώνονται, εκτός αν η αναθέτουσα αρχή κρίνει, κατά περίπτωση, αιτιολογημένα, ότι η συνέχιση της διαδικασίας εξυπηρετεί το δημόσιο συμφέρον, οπότε οι οικονομικοί φορείς που συμμετέχουν στη διαδικασία μπορούν να επιλέξουν είτε να παρατείνουν την προσφορά και την εγγύηση συμμετοχής τους, εφόσον τους ζητηθεί πριν την πάροδο του ανωτέρω ανώτατου ορίου παράτασης της προσφοράς τους είτε όχι. Στην τελευταία περίπτωση, η διαδικασία συνεχίζεται με όσους παρατείνουν τις προσφορές τους και αποκλείονται οι λοιποί οικονομικοί φορείς.

Σε περίπτωση που λήξει ο χρόνος ισχύος των προσφορών και δεν ζητηθεί παράταση της προσφοράς, η αναθέτουσα αρχή δύναται με αιτιολογημένη απόφασή της, εφόσον η εκτέλεση της σύμβασης εξυπηρετεί το δημόσιο συμφέρον, να ζητήσει εκ των υστέρων από τους οικονομικούς φορείς που συμμετέχουν στη διαδικασία να παρατείνουν την προσφορά τους.

2.4.6 Λόγοι απόρριψης προσφορών⁸⁴

Η αναθέτουσα αρχή με βάση τα αποτελέσματα του ελέγχου και της αξιολόγησης των προσφορών, απορρίπτει προσφορά:

α) η οποία, με την επιφύλαξη του άρθρου 102 του ν. 4412/2016 περί συμπλήρωσης, αποκλίνει από अपαράβατους όρους περί σύνταξης και υποβολής της προσφοράς, ή δεν υποβάλλεται εμπρόθεσμα με τον τρόπο και με το περιεχόμενο που ορίζεται στην παρούσα και συγκεκριμένα στις παραγράφους 2.4.1 (Γενικοί όροι υποβολής προσφορών), 2.4.2. (Χρόνος και τρόπος υποβολής προσφορών), 2.4.3. (Περιεχόμενο φακέλων δικαιολογητικών συμμετοχής, τεχνικής προσφοράς, ειδικά ως προς τους όρους, οι οποίοι ρητώς έχουν καθοριστεί, επί ποινή αποκλεισμού, στην παρούσα Διακήρυξη), 2.4.4. (Περιεχόμενο φακέλου οικονομικής προσφοράς, τρόπος σύνταξης και υποβολής οικονομικών προσφορών, ειδικά ως προς τους όρους, οι οποίοι ρητώς έχουν καθοριστεί, επί ποινή αποκλεισμού, στην παρούσα Διακήρυξη), 2.4.5. (Χρόνος ισχύος προσφορών), 3.1. (Αποσφράγιση και αξιολόγηση προσφορών), 3.2 (Πρόσκληση υποβολής δικαιολογητικών προσωρινού αναδόχου) της παρούσας,⁸⁵

β) η οποία περιέχει ατελείς, ελλείψεις, ασαφείς ή λανθασμένες πληροφορίες ή τεκμηρίωση, συμπεριλαμβανομένων των πληροφοριών που περιέχονται στο ΕΕΕΣ, εφόσον αυτές δεν επιδέχονται συμπλήρωση, διόρθωση, αποσαφήνιση ή διευκρίνιση ή, εφόσον επιδέχονται, δεν έχουν αποκατασταθεί από τον προσφέροντα, εντός της προκαθορισμένης προθεσμίας, σύμφωνα το άρθρο 102 του ν. 4412/2016 και την παρ. 3.1.2.1 της παρούσας διακήρυξης,

γ) για την οποία ο προσφέρων δεν παράσχει τις απαιτούμενες εξηγήσεις, εντός της προκαθορισμένης προθεσμίας ή η εξήγηση δεν είναι αποδεκτή από την αναθέτουσα αρχή, σύμφωνα με την παρ. 3.1.2.1 της παρούσας και τα άρθρα 102 και 103 του ν. 4412/2016,

δ) η οποία είναι εναλλακτική προσφορά,

ε) η οποία υποβάλλεται από έναν προσφέροντα που έχει υποβάλει δύο ή περισσότερες προσφορές. Ο περιορισμός αυτός ισχύει, υπό τους όρους της παραγράφου 2.2.3.4 περ. γ' της παρούσας (περ. γ' της παρ. 4 του άρθρου 73 του ν. 4412/2016) και στην περίπτωση ενώσεων οικονομικών φορέων με κοινά μέλη, καθώς και στην περίπτωση οικονομικών φορέων που συμμετέχουν είτε αυτοτελώς είτε ως μέλη ενώσεων.

στ) η οποία είναι υπό αίρεση,

ζ) η οποία θέτει όρο αναπροσαρμογής,

⁸⁴ Άρθρο 91 του ν. 4412/2016

⁸⁵ Άρθρα 92 έως 97, άρθρο 100 καθώς και άρθρα 102 έως 104 του ν. 4412/16

η) για την οποία ο προσφέρων δεν παράσχει, εντός αποκλειστικής προθεσμίας είκοσι (20) ημερών από την κοινοποίηση σε αυτόν σχετικής πρόσκλησης της αναθέτουσας αρχής, εξηγήσεις αναφορικά με την τιμή ή το κόστος που προτείνει σε αυτήν, στην περίπτωση που η προσφορά του φαίνεται ασυνήθιστα χαμηλή σε σχέση με τα αγαθά, σύμφωνα με την παρ. 1 του άρθρου 88 του ν.4412/2016,

θ) εφόσον διαπιστωθεί ότι είναι ασυνήθιστα χαμηλή διότι δε συμμορφώνεται με τις ισχύουσες υποχρεώσεις της παρ. 2 του άρθρου 18 του ν.4412/2016,

ι) η οποία παρουσιάζει αποκλίσεις ως προς τους όρους και τις τεχνικές προδιαγραφές της σύμβασης που έχουν ρητώς καθορισθεί, επί ποινή αποκλεισμού, στην παρούσα Διακήρυξη,

ια) η οποία παρουσιάζει ελλείψεις ως προς τα δικαιολογητικά που ζητούνται από τα έγγραφα της παρούσας Διακήρυξης, εφόσον αυτές δεν θεραπευτούν από τον προσφέροντα με την υποβολή ή τη συμπλήρωσή τους, εντός της προκαθορισμένης προθεσμίας, σύμφωνα με τα άρθρα 102 και 103 του ν.4412/2016,

ιβ) εάν από τα δικαιολογητικά του άρθρου 103 του ν. 4412/2016, που προσκομίζονται από τον προσωρινό ανάδοχο, δεν αποδεικνύεται η μη συνδρομή των λόγων αποκλεισμού της παραγράφου 2.2.3 της παρούσας ή η πλήρωση μιας ή περισσότερων από τις απαιτήσεις των κριτηρίων ποιοτικής επιλογής, σύμφωνα με τις παραγράφους 2.2.4. επ., περί κριτηρίων επιλογής,

ιγ) εάν κατά τον έλεγχο των ως άνω δικαιολογητικών του άρθρου 103 του ν.4412/2016, διαπιστωθεί ότι τα στοιχεία που δηλώθηκαν, σύμφωνα με το άρθρο 79 του ν. 4412/2016, είναι εκ προθέσεως απατηλά, ή ότι έχουν υποβληθεί πλαστά αποδεικτικά στοιχεία.

3. ΔΙΕΝΕΡΓΕΙΑ ΔΙΑΔΙΚΑΣΙΑΣ - ΑΞΙΟΛΟΓΗΣΗ ΠΡΟΣΦΟΡΩΝ

3.1 Αποσφράγιση και αξιολόγηση προσφορών

3.1.1 Ηλεκτρονική αποσφράγιση προσφορών⁸⁶

Το πιστοποιημένο στο ΕΣΗΔΗΣ, για την αποσφράγιση των προσφορών αρμόδιο όργανο της αναθέτουσας αρχής, ήτοι η επιτροπή διενέργειας/επιτροπή αξιολόγησης⁸⁷, **εφεξής Επιτροπή Διαγωνισμού**, προβαίνει στην έναρξη της διαδικασίας ηλεκτρονικής αποσφράγισης των φακέλων των προσφορών, κατά το άρθρο 100 του ν. 4412/2016, ακολουθώντας τα εξής στάδια:

- Ηλεκτρονική Αποσφράγιση του (υπό)φακέλου «Δικαιολογητικά Συμμετοχής-Τεχνική Προσφορά», την Παρασκευή, 28 Ιουνίου 2024 και ώρα 13:00.
- Ηλεκτρονική Αποσφράγιση του (υπό)φακέλου «Οικονομική Προσφορά», κατά την ημερομηνία και ώρα που θα ορίσει η αναθέτουσα αρχή

Σε κάθε στάδιο τα στοιχεία των προσφορών που αποσφραγίζονται είναι καταρχήν προσβάσιμα μόνο στα μέλη της Επιτροπής Διαγωνισμού και την αναθέτουσα αρχή⁸⁸.

3.1.2 Αξιολόγηση προσφορών

3.1.2.1 Μετά την κατά περίπτωση ηλεκτρονική αποσφράγιση των προσφορών η αναθέτουσα αρχή προβαίνει στην αξιολόγηση αυτών, μέσω των αρμόδιων πιστοποιημένων στο ΕΣΗΔΗΣ οργάνων της⁸⁹, εφαρμοζόμενων κατά τα λοιπά των κειμένων διατάξεων.

Η αναθέτουσα αρχή, τηρώντας τις αρχές της ίσης μεταχείρισης και της διαφάνειας, ζητεί από τους προσφέροντες οικονομικούς φορείς, όταν οι πληροφορίες ή η τεκμηρίωση που πρέπει να υποβάλλονται είναι ή εμφανίζονται ελλιπείς ή λανθασμένες, συμπεριλαμβανομένων εκείνων στο ΕΕΕΣ, ή όταν λείπουν συγκεκριμένα έγγραφα, να υποβάλλουν, να συμπληρώνουν, να αποσαφηνίζουν ή να ολοκληρώνουν τις σχετικές πληροφορίες ή τεκμηρίωση, εντός προθεσμίας όχι μικρότερης των δέκα (10) ημερών και όχι μεγαλύτερης των είκοσι (20) ημερών από την ημερομηνία κοινοποίησης σε αυτούς της σχετικής πρόσκλησης. Η συμπλήρωση ή η αποσαφήνιση ζητείται και γίνεται αποδεκτή υπό την προϋπόθεση ότι δεν τροποποιείται η προσφορά του οικονομικού φορέα και ότι αφορά σε στοιχεία ή δεδομένα, των οποίων είναι αντικειμενικά εξακριβώσιμος ο προγενέστερος χαρακτήρας σε σχέση με το πέρας της καταληκτικής προθεσμίας παραλαβής προσφορών. Τα ανωτέρω ισχύουν κατ' αναλογία και για τυχόν ελλείπουσες δηλώσεις, υπό την προϋπόθεση ότι βεβαιώνουν γεγονότα αντικειμενικώς εξακριβώσιμα⁹⁰.

[Επισημαίνεται ότι οι διευκρινίσεις/ συμπληρώσεις, κατ'εφαρμογή της παρούσας παραγράφου, σύμφωνα με τα οριζόμενα στις διατάξεις του άρθρου 102 του ν.4412/2016, ζητούνται από την αρμόδια Επιτροπή Αξιολόγησης των Προσφορών (Επιτροπή Διενέργειας Διαγωνισμού), μέσω της λειτουργικότητας «Επικοινωνία»:

- *είτε από την Επιτροπή, μέσω του πιστοποιημένου χρήστη της παρούσας ηλεκτρονικής διαδικασίας (χειριστή του διαγωνισμού), χωρίς τη σύνταξη διακριτού εγγράφου*

⁸⁶ Άρθρο 100 ν. 4412/2016 και άρθρο 16 ΚΥΑ ΕΣΗΔΗΣ Προμήθειες και Υπηρεσίες

⁸⁷ Επισημαίνεται ότι, ως προς τις προθεσμίες για την ολοκλήρωση των ενεργειών της Επιτροπής Διενέργειας Διαγωνισμού ισχύουν τα οριζόμενα στο άρθρο 221Α του ν. 4412/2016

⁸⁸ Άρθρο 16 παρ. 1 και 2 Κ.Υ.Α. ΕΣΗΔΗΣ Προμήθειες και Υπηρεσίες

⁸⁹ Στο πλαίσιο των διαδικασιών ανάθεσης δημοσίων συμβάσεων, τα όργανα που γνωμοδοτούν προς τα αποφαινόμενα όργανα ((επιτροπή διενέργειας/επιτροπή αξιολόγησης) ελέγχουν, σύμφωνα με την παρ. 1 του άρθρου 221 του ν. 4412/2016, την καταλληλότητα των προσφερόντων, αξιολογούν τις προσφορές, εισηγούνται τον αποκλεισμό τους από τη διαδικασία, την απόρριψη των προσφορών, την κατακύρωση των αποτελεσμάτων, την αποδέσμευση ή κατάπτωση των εγγυήσεων, τη ματαίωση της διαδικασίας και γνωμοδοτούν για κάθε άλλο θέμα που ανακύπτει κατά τη διαδικασία ανάθεσης.

⁹⁰ Άρθρο 102 του ν. 4412/2016. Πρβλ και έκθεση συνεπειών ρυθμίσεων επί του άρθρου 42 του ν. 4781/2021

- είτε, με αποστολή διακριτού εγγράφου της Επιτροπής, μέσω του πιστοποιημένου χρήστη της παρούσας ηλεκτρονικής διαδικασίας (χειριστή του διαγωνισμού), χωρίς, στην περίπτωση αυτή, να απαιτείται περαιτέρω έγκρισή του από το αποφαινόμενο όργανο.

Σημειώνεται ότι, όσο διαρκεί η διαδικασία αξιολόγησης των προσφορών και μέχρι την αποστολή των σχετικών πρακτικών της Επιτροπής στον χειριστή του διαγωνισμού, προς έκδοση των σχετικών αποφάσεων, οι διευκρινίσεις ζητούνται από την Επιτροπή και δεν υπόκεινται σε προηγούμενη έγκριση του αποφαινόμενου οργάνου.

Σε κάθε περίπτωση, μετά την ολοκλήρωση της διαδικασίας αξιολόγησης, εκ μέρους της Επιτροπής και τη διαβίβαση των σχετικών πρακτικών προς το αποφαινόμενο όργανο, το τελευταίο, δύναται, κατά την κρίση του, να ζητεί διευκρινίσεις, από τους προσφέροντες, για στοιχεία των προσφορών, για τα οποία δεν ζητήθηκαν, είτε ακόμη και για στοιχεία, για τα οποία έχει ήδη γνωμοδοτήσει σχετικώς η Επιτροπή.

Το αποφαινόμενο όργανο διατηρεί το δικαίωμα να αναπέμψει στην Επιτροπή προς εξέταση και περαιτέρω διευκρινίσεις οποιοδήποτε ζήτημα, κατά την κρίση της, χρήζει διευκρινίσεων/ συμπληρώσεων.

Τα ανωτέρω ισχύουν και ως προς τα αιτήματα παροχής διευκρινίσεων-συμπληρώσεων, σε περιπτώσεις ασυνήθιστα χαμηλών προσφορών, καθώς και στο στάδιο της υποβολής των δικαιολογητικών κατακύρωσης του προσωρινού αναδόχου

Ειδικότερα :

α) Η Επιτροπή Διαγωνισμού εξετάζει αρχικά την προσκόμιση της εγγύησης συμμετοχής, σύμφωνα με την παρ. 1 του άρθρου 72. Σε περίπτωση παράλειψης προσκόμισης, είτε της εγγύησης συμμετοχής ηλεκτρονικής έκδοσης, μέχρι την καταληκτική ημερομηνία υποβολής προσφορών, είτε του πρωτοτύπου της έντυπης εγγύησης συμμετοχής, μέχρι την ημερομηνία και ώρα αποσφράγισης, η Επιτροπή Διαγωνισμού συντάσσει πρακτικό στο οποίο εισηγείται την απόρριψη της προσφοράς ως απαράδεκτης.

Στη συνέχεια εκδίδεται από την αναθέτουσα αρχή απόφαση, με την οποία επικυρώνεται το ανωτέρω πρακτικό. Η απόφαση απόρριψης της προσφοράς του παρόντος εδαφίου εκδίδεται πριν από την έκδοση οποιασδήποτε άλλης απόφασης σχετικά με την αξιολόγηση των προσφορών της οικείας διαδικασίας ανάθεσης σύμβασης και κοινοποιείται σε όλους τους προσφέροντες με επιμέλεια αυτής μέσω της λειτουργικότητας της «Επικοινωνίας» του ηλεκτρονικού διαγωνισμού στο ΕΣΗΔΗΣ.

Κατά της εν λόγω απόφασης χωρεί προδικαστική προσφυγή, σύμφωνα με τα οριζόμενα στην παράγραφο 3.4 της παρούσας.

Η αναθέτουσα αρχή επικοινωνεί, παράλληλα, με τους φορείς που φέρονται να έχουν εκδώσει τις εγγυητικές επιστολές, προκειμένου να διαπιστώσει την εγκυρότητά τους.

β) Στη συνέχεια η Επιτροπή Διαγωνισμού προβαίνει αρχικά στον έλεγχο των δικαιολογητικών συμμετοχής και εν συνεχεία στην αξιολόγηση και βαθμολόγηση των τεχνικών προσφορών των προσφερόντων, των οποίων τα δικαιολογητικά συμμετοχής έκρινε πλήρη. Η αξιολόγηση και βαθμολόγηση γίνονται σύμφωνα με τα σχετικώς προβλεπόμενα στον ν.4412/2016 και τους όρους της παρούσας. Η διαδικασία αξιολόγησης ολοκληρώνεται με την καταχώριση σε πρακτικό των προσφερόντων, των αποτελεσμάτων του ελέγχου και της αξιολόγησης των δικαιολογητικών συμμετοχής, των αποτελεσμάτων της αξιολόγησης των τεχνικών προσφορών, της βαθμολόγησης των αποδεκτών τεχνικών προσφορών με βάση τα κριτήρια αξιολόγησης των παραγράφων 2.3.1 και 2.3.2 της παρούσας.

Τα αποτελέσματα των εν λόγω σταδίων («Δικαιολογητικά Συμμετοχής» & «Τεχνική Προσφορά») επικυρώνονται με απόφαση του αποφαινόμενου οργάνου της αναθέτουσας αρχής, η οποία κοινοποιείται στους προσφέροντες, εκτός από όσους αποκλείστηκαν οριστικά δυνάμει της παρ. 1 του άρθρου 72 του ν. 4412/2016, μέσω της λειτουργικότητας της «Επικοινωνίας» του ΕΣΗΔΗΣ. Μετά την έκδοση και κοινοποίηση της ανωτέρω απόφασης, οι προσφέροντες λαμβάνουν γνώση των λοιπών συμμετεχόντων στη διαδικασία και των στοιχείων που υποβλήθηκαν από αυτούς.

Κατά της εν λόγω απόφασης χωρεί προδικαστική προσφυγή, σύμφωνα με τα οριζόμενα στην παράγραφο 3.4 της παρούσας.

γ) Μετά την ολοκλήρωση της αξιολόγησης, σύμφωνα με τα ανωτέρω, αποσφραγίζονται, κατά την ορισθείσα ημερομηνία και ώρα οι φάκελοι των οικονομικών προσφορών εκείνων των προσφερόντων που δεν έχουν απορριφθεί σύμφωνα με τα ανωτέρω.

δ) Η Επιτροπή Διαγωνισμού προβαίνει στην αξιολόγηση των οικονομικών προσφορών που αποσφραγίστηκαν και συντάσσει πρακτικό, στο οποίο καταχωρούνται οι προσφορές κατά σειρά κατάταξης, με βάση τη συνολική βαθμολογία τους, καθώς και η αιτιολογημένη εισήγησή της για την αποδοχή ή απόρριψή τους και την ανάδειξη του προσωρινού αναδόχου.

Εάν οι προσφορές φαίνονται ασυνήθιστα χαμηλές σε σχέση με το αντικείμενο της σύμβασης, η αναθέτουσα αρχή απαιτεί από τους οικονομικούς φορείς, μέσω της λειτουργικότητας της «Επικοινωνίας» του ηλεκτρονικού διαγωνισμού στο ΕΣΗΔΗΣ, να εξηγήσουν την τιμή ή το κόστος που προτείνουν στην προσφορά τους, εντός αποκλειστικής προθεσμίας, κατά ανώτατο όριο είκοσι (20) ημερών από την κοινοποίηση της σχετικής πρόσκλησης. Στην περίπτωση αυτή εφαρμόζονται τα άρθρα 88 και 89 ν. 4412/2016. Εάν τα παρεχόμενα στοιχεία δεν εξηγούν κατά τρόπο ικανοποιητικό το χαμηλό επίπεδο της τιμής ή του κόστους που προτείνεται, η προσφορά απορρίπτεται ως μη κανονική.

Στην περίπτωση ισοδύναμων προφορών, δηλαδή προσφορών με την ίδια συνολική τελική βαθμολογία μεταξύ δύο ή περισσότερων προσφερόντων, η ανάθεση γίνεται στον προσφέροντα με τη μεγαλύτερη βαθμολογία τεχνικής προσφοράς.

Αν οι ισοδύναμες προσφορές έχουν την ίδια βαθμολογία τεχνικής προσφοράς⁹¹ η αναθέτουσα αρχή επιλέγει τον ανάδοχο με κλήρωση μεταξύ των οικονομικών φορέων που υπέβαλαν τις ισοδύναμες προσφορές. Η κλήρωση γίνεται ενώπιον της Επιτροπής του Διαγωνισμού και παρουσία αυτών των οικονομικών φορέων.

Στη συνέχεια, εφόσον το αποφαινόμενο όργανο της αναθέτουσας αρχής εγκρίνει το ανωτέρω πρακτικό κατάταξης των προσφορών, εκδίδεται απόφαση για τα αποτελέσματα του εν λόγω σταδίου και η αναθέτουσα αρχή προσκαλεί εγγράφως, μέσω της λειτουργικότητας της «Επικοινωνίας» του ηλεκτρονικού διαγωνισμού στο ΕΣΗΔΗΣ, τον πρώτο σε κατάταξη προσφέροντα, στον οποίον πρόκειται να γίνει η κατακύρωση («προσωρινός ανάδοχος»), να υποβάλει τα δικαιολογητικά κατακύρωσης, σύμφωνα με όσα ορίζονται στο άρθρο 103 και την παρ. 3.2 της παρούσας, περί πρόσκλησης για υποβολή δικαιολογητικών. Η απόφαση έγκρισης του πρακτικού κατάταξης προσφορών δεν κοινοποιείται στους προσφέροντες και ενσωματώνεται στην απόφαση κατακύρωσης⁹².

Σε κάθε περίπτωση, όταν εξ αρχής έχει υποβληθεί μία προσφορά, τα αποτελέσματα όλων των σταδίων της διαδικασίας ανάθεσης, ήτοι Δικαιολογητικών Συμμετοχής, Τεχνικής Προσφοράς και Οικονομικής Προσφοράς, επικυρώνονται με την απόφαση κατακύρωσης του άρθρου 105 του ν. 4412/2016, σύμφωνα με την παράγραφο 3.3 της παρούσας, που εκδίδεται μετά το πέρας και του τελευταίου σταδίου της διαδικασίας. Κατά της ανωτέρω απόφασης χωρεί προδικαστική προσφυγή ενώπιον της Ε.Α.ΔΗ.ΣΥ., σύμφωνα με όσα προβλέπονται στην παράγραφο 3.4 της παρούσας⁹³.

3.2 Πρόσκληση υποβολής δικαιολογητικών προσωρινού αναδόχου⁹⁴ - Δικαιολογητικά προσωρινού αναδόχου

Μετά την αξιολόγηση των προσφορών, η αναθέτουσα αρχή αποστέλλει σχετική ηλεκτρονική πρόσκληση στον προσφέροντα, στον οποίο πρόκειται να γίνει η κατακύρωση («προσωρινό ανάδοχο»), μέσω της λειτουργικότητας της «Επικοινωνίας» του ηλεκτρονικού διαγωνισμού στο ΕΣΗΔΗΣ, και τον καλεί να υποβάλει εντός προθεσμίας δέκα

⁹¹ Άρθρο 90 παρ. 2 και 4 του ν. 4412/2016.

⁹² Άρθρο 100 παρ. 5 του ν. 4412/2016

⁹³ Άρθρο 100 παρ. 6 του ν. 4412/2016

⁹⁴ Άρθρο 103 του ν. 4412/2016

(10) ημερών από την κοινοποίηση της σχετικής έγγραφης ειδοποίησης σε αυτόν, τα αποδεικτικά έγγραφα νομιμοποίησης και τα πρωτότυπα ή αντίγραφα όλων των δικαιολογητικών που περιγράφονται στην παράγραφο 2.2.9.2. της παρούσας Διακήρυξης, ως αποδεικτικά στοιχεία για τη μη συνδρομή των λόγων αποκλεισμού της παραγράφου 2.2.3 της Διακήρυξης, καθώς και για την πλήρωση των κριτηρίων ποιοτικής επιλογής των παραγράφων 2.2.4 - 2.2.8 αυτής.

Ειδικότερα, το σύνολο των στοιχείων και δικαιολογητικών της ως άνω παραγράφου αποστέλλονται από αυτόν σε μορφή ηλεκτρονικών αρχείων με μορφότυπο PDF, σύμφωνα με τα ειδικώς οριζόμενα στην παράγραφο 2.4.2.5 της παρούσας.

Εντός της προθεσμίας υποβολής των δικαιολογητικών κατακύρωσης και το αργότερο έως την τρίτη εργάσιμη ημέρα από την καταληκτική ημερομηνία ηλεκτρονικής υποβολής των δικαιολογητικών κατακύρωσης, προσκομίζονται με ευθύνη του οικονομικού φορέα, στην αναθέτουσα αρχή, σε έντυπη μορφή και σε κλειστό φάκελο, στον οποίο αναγράφεται ο αποστολέας, τα στοιχεία του Διαγωνισμού και ως παραλήπτης η Επιτροπή Διαγωνισμού, τα στοιχεία και δικαιολογητικά, τα οποία απαιτείται να προσκομισθούν σε έντυπη μορφή (ως πρωτότυπα ή ακριβή αντίγραφα), σύμφωνα με τα προβλεπόμενα στις διατάξεις της ως άνω παραγράφου 2.4.2.5⁹⁵.

Αν δεν προσκομισθούν τα παραπάνω δικαιολογητικά ή υπάρχουν ελλείψεις σε αυτά που υποβλήθηκαν, η αναθέτουσα αρχή καλεί τον προσωρινό ανάδοχο να προσκομίσει τα ελλείποντα δικαιολογητικά ή να συμπληρώσει τα ήδη υποβληθέντα ή να παράσχει διευκρινίσεις κατά το άρθρο 102 του ν. 4412/2016, εντός δέκα (10) ημερών από την κοινοποίηση της σχετικής πρόσκλησης σε αυτόν.

Ο προσωρινός ανάδοχος δύναται να υποβάλει προς την αναθέτουσα αρχή, μέσω της λειτουργικότητας της «Επικοινωνίας» του ηλεκτρονικού διαγωνισμού στο ΕΣΗΔΗΣ, αίτημα για παράταση της ως άνω προθεσμίας, συνοδευόμενο από αποδεικτικά έγγραφα περί αίτησης χορήγησης δικαιολογητικών προσωρινού αναδόχου. Στην περίπτωση αυτή η αναθέτουσα αρχή παρατείνει την προθεσμία υποβολής αυτών, για όσο χρόνο απαιτηθεί για τη χορήγησή τους από τις αρμόδιες δημόσιες αρχές. Ο προσωρινός ανάδοχος μπορεί να αξιοποιεί τη δυνατότητα αυτή τόσο εντός της αρχικής προθεσμίας για την υποβολή δικαιολογητικών, όσο και εντός της προθεσμίας για την προσκόμιση ελλειπόντων ή τη συμπλήρωση ήδη υποβληθέντων δικαιολογητικών, κατά την έννοια του άρθρου 102 του ν. 4412/2016, όπως προβλέπεται ανωτέρω. Η παρούσα ρύθμιση εφαρμόζεται αναλόγως και όταν η αναθέτουσα αρχή ζητήσει την προσκόμιση των δικαιολογητικών κατά τη διαδικασία αξιολόγησης των προσφορών ή αιτήσεων συμμετοχής και πριν από το στάδιο κατακύρωσης, κατ' εφαρμογή της διάταξης του πρώτου εδαφίου της παρ. 5 του άρθρου 79 του ν. 4412/2016, τηρουμένων των αρχών της ίσης μεταχείρισης και της διαφάνειας.

Απορρίπτεται η προσφορά του προσωρινού αναδόχου, καταπίπτει υπέρ της αναθέτουσας αρχής η εγγύηση συμμετοχής του και η κατακύρωση γίνεται στον προσφέροντα που υπέβαλε την αμέσως επόμενη πλέον συμφέρουσα από οικονομική άποψη προσφορά, τηρουμένης της ανωτέρω διαδικασίας, εάν:

- i) κατά τον έλεγχο των παραπάνω δικαιολογητικών διαπιστωθεί ότι τα στοιχεία που δηλώθηκαν με το Ευρωπαϊκό Ενιαίο Έγγραφο Σύμβασης (ΕΕΕΣ) είναι εκ προθέσεως απατηλά, ή έχουν υποβληθεί πλαστά αποδεικτικά στοιχεία, ή
- ii) δεν υποβληθούν στο προκαθορισμένο χρονικό διάστημα τα απαιτούμενα πρωτότυπα ή αντίγραφα των παραπάνω δικαιολογητικών, ή
- iii) από τα δικαιολογητικά που προσκομίσθηκαν νομίμως και εμπροθέσμως, δεν αποδεικνύεται η μη συνδρομή των λόγων αποκλεισμού, σύμφωνα με την παράγραφο 2.2.3 (λόγοι αποκλεισμού) ή η πλήρωση μιας ή περισσότερων από τις απαιτήσεις των κριτηρίων ποιοτικής επιλογής σύμφωνα με τις παραγράφους 2.2.4 έως 2.2.8 (κριτήρια ποιοτικής επιλογής) της παρούσας.

Σε περίπτωση έγκαιρης και προσήκουσας ενημέρωσης της αναθέτουσας αρχής για μεταβολές στις προϋποθέσεις, τις οποίες ο προσωρινός ανάδοχος είχε δηλώσει με το Ευρωπαϊκό Ενιαίο Έγγραφο Σύμβασης (ΕΕΕΣ) ότι πληροί, οι

⁹⁵ Πρβλ. άρθρο 17 της ΚΥΑ ΕΣΗΔΗΣ Προμήθειες και Υπηρεσίες

οποίες (μεταβολές) είτε επήλθαν, είτε έλαβε γνώση αυτών μετά τη δήλωση και μέχρι την ημέρα της σύναψης της σύμβασης (οψιγενείς μεταβολές), δεν καταπίπτει υπέρ της αναθέτουσας αρχής η εγγύηση συμμετοχής του⁹⁶.

Αν κανένας από τους προσφέροντες δεν υποβάλει αληθή ή ακριβή δήλωση ή δεν προσκομίσει ένα ή περισσότερα από τα απαιτούμενα έγγραφα και δικαιολογητικά ή δεν αποδείξει ότι: α) δεν βρίσκεται σε μία από τις καταστάσεις της παραγράφου 2.2.3 της παρούσας Διακήρυξης και β) πληροί τα σχετικά κριτήρια ποιοτικής επιλογής τα οποία έχουν καθοριστεί σύμφωνα με τις παραγράφους 2.2.4 -2.2.8 της παρούσας Διακήρυξης, η διαδικασία ματαιώνεται.

Η διαδικασία ελέγχου των παραπάνω δικαιολογητικών ολοκληρώνεται με τη σύνταξη πρακτικού από την Επιτροπή του Διαγωνισμού, στο οποίο αναγράφεται η τυχόν συμπλήρωση δικαιολογητικών σύμφωνα με όσα ορίζονται ανωτέρω (πaráγραφος 3.1.2.1.) και τη διαβίβασή του στο αποφαινόμενο όργανο της αναθέτουσας αρχής για τη λήψη απόφασης είτε για την κατακύρωση της σύμβασης είτε για τη ματαίωση της διαδικασίας.

3.3 Κατακύρωση - σύναψη σύμβασης⁹⁷

3.3.1. Τα αποτελέσματα του ελέγχου των παραπάνω δικαιολογητικών κατακύρωσης και της εισήγησης της Επιτροπής Διαγωνισμού επικυρώνονται με την απόφαση κατακύρωσης, στην οποία ενσωματώνεται η απόφαση έγκρισης του πρακτικού κατάταξης των προσφερόντων και ανάδειξης προσωρινού αναδόχου, σε συνέχεια της αξιολόγησης των οικονομικών προσφορών τους.

Η αναθέτουσα αρχή κοινοποιεί, μέσω της λειτουργικότητας της «Επικοινωνίας» στο ΕΣΗΔΗΣ, σε όλους τους οικονομικούς φορείς που έλαβαν μέρος στη διαδικασία ανάθεσης, εκτός από όσους αποκλείστηκαν οριστικά, ιδίως δυνάμει της παρ. 1 του άρθρου 72 του ν. 4412/2016, την απόφαση κατακύρωσης, στην οποία αναφέρονται υποχρεωτικά οι προθεσμίες για την αναστολή της σύναψης σύμβασης, σύμφωνα με τα άρθρα 360 έως 372 του ν. 4412/2016, μαζί με αντίγραφο των πρακτικών κατάταξης των προσφερόντων και ανάδειξης προσωρινού αναδόχου, και, επιπλέον, αναρτά τα δικαιολογητικά του προσωρινού αναδόχου στα «Συνημμένα Ηλεκτρονικού Διαγωνισμού».

Μετά την έκδοση και κοινοποίηση της απόφασης κατακύρωσης οι προσφέροντες λαμβάνουν γνώση των οικονομικών προσφορών που αποσφραγίστηκαν, της κατάταξης των προσφορών και των υποβληθέντων δικαιολογητικών κατακύρωσης, με ενέργειες της αναθέτουσας αρχής⁹⁸. Κατά της απόφασης κατακύρωσης χωρεί προδικαστική προσφυγή ενώπιον της Ε.Α.ΔΗ.ΣΥ., σύμφωνα με την παράγραφο 3.4 της παρούσας. Δεν επιτρέπεται η άσκηση άλλης διοικητικής προσφυγής κατά της ανωτέρω απόφασης.⁹⁹

3.3.2. Η απόφαση κατακύρωσης καθίσταται οριστική, εφόσον συντρέξουν οι ακόλουθες προϋποθέσεις σωρευτικά:

α) κοινοποιηθεί η απόφαση κατακύρωσης σε όλους τους οικονομικούς φορείς που δεν έχουν αποκλειστεί οριστικά,

β) παρέλθει άπρακτη η προθεσμία άσκησης προδικαστικής προσφυγής ή σε περίπτωση άσκησης, παρέλθει άπρακτη η προθεσμία άσκησης αίτησης αναστολής και ακύρωσης κατά της απόφασης της Ε.Α.ΔΗ.ΣΥ και σε περίπτωση άσκησης αίτησης αναστολής και ακύρωσης κατά της απόφασης της Ε.Α.ΔΗ.ΣΥ., εκδοθεί απόφαση επί της αίτησης, με την επιφύλαξη της χορήγησης προσωρινής διαταγής, σύμφωνα με όσα ορίζονται στο τελευταίο εδάφιο της παρ. 4 του άρθρου 372 του ν. 4412/2016,

γ) ολοκληρωθεί επιτυχώς ο προσυμβατικός έλεγχος από το Ελεγκτικό Συνέδριο, σύμφωνα με τα άρθρα 324 έως 327 του ν. 4700/2020, εφόσον απαιτείται,

⁹⁶ Άρθρο 104 παρ. 2 και 3 του ν. 4412/2016

⁹⁷ Άρθρο 105 του ν. 4412/2016

⁹⁸ Πρβλ. άρθρο 16 παρ. 3 της ΚΥΑ ΕΣΗΔΗΣ Προμήθειες και Υπηρεσίες

⁹⁹ Άρθρο 100 παρ. 5 του ν. 4412/2016

και

δ) ο προσωρινός ανάδοχος υποβάλει, έπειτα από σχετική πρόσκληση, υπεύθυνη δήλωση, που υπογράφεται σύμφωνα με όσα ορίζονται στο άρθρο 79Α του ν. 4412/2016, στην οποία δηλώνεται ότι δεν έχουν επέλθει στο πρόσωπό του οψιγενείς μεταβολές κατά την έννοια του άρθρου 104 του ν. 4412/2016. Η υπεύθυνη δήλωση ελέγχεται από την αναθέτουσα αρχή και μνημονεύεται στο συμφωνητικό. Εφόσον δηλωθούν οψιγενείς μεταβολές, η δήλωση ελέγχεται από την Επιτροπή Διαγωνισμού, η οποία εισηγείται προς το αρμόδιο αποφαινόμενο όργανο.

Μετά την οριστικοποίηση της απόφασης κατακύρωσης η αναθέτουσα αρχή προσκαλεί τον ανάδοχο, μέσω της λειτουργικότητας της «Επικοινωνίας» του ηλεκτρονικού διαγωνισμού στο ΕΣΗΔΗΣ, να προσέλθει για υπογραφή του συμφωνητικού, θέτοντάς του προθεσμία δεκαπέντε (15) ημερών από την κοινοποίηση της σχετικής ειδικής πρόσκλησης. Η σύμβαση θεωρείται συναφθείσα με την κοινοποίηση της πρόσκλησης του προηγούμενου εδαφίου στον ανάδοχο.

Στην περίπτωση που ο ανάδοχος δεν προσέλθει να υπογράψει το ως άνω συμφωνητικό μέσα στην ταχθείσα προθεσμία, με την επιφύλαξη αντικειμενικών λόγων ανωτέρας βίας, κηρύσσεται έκπτωτος, καταπίπτει υπέρ της αναθέτουσας αρχής η εγγυητική επιστολή συμμετοχής του και ακολουθείται η ίδια ως άνω διαδικασία για τον προσφέροντα που υπέβαλε την αμέσως επόμενη πλέον συμφέρουσα από οικονομική άποψη προσφορά. Αν κανένας από τους προσφέροντες δεν προσέλθει για την υπογραφή του συμφωνητικού, η διαδικασία ανάθεσης ματαιώνεται σύμφωνα με την παράγραφο 3.5 της παρούσας Διακήρυξης. Στην περίπτωση αυτή, η αναθέτουσα αρχή μπορεί να αναζητήσει αποζημίωση, πέρα από την καταπίπτουσα εγγυητική επιστολή, ιδίως δυνάμει των άρθρων 197 και 198 του ΑΚ.

Εάν η αναθέτουσα αρχή δεν απευθύνει την ειδική πρόσκληση για την υπογραφή του συμφωνητικού εντός χρονικού διαστήματος εξήντα (60) ημερών από την οριστικοποίηση της απόφασης κατακύρωσης, με την επιφύλαξη της ύπαρξης επιτακτικού λόγου δημόσιου συμφέροντος ή αντικειμενικών λόγων ανωτέρας βίας, ο ανάδοχος δικαιούται να απέχει από την υπογραφή του συμφωνητικού, χωρίς να εκπέσει η εγγύηση συμμετοχής του, καθώς και να αναζητήσει αποζημίωση ιδίως δυνάμει των άρθρων 197 και 198 του ΑΚ.

3.4 Προδικαστικές Προσφυγές - Προσωρινή και οριστική Δικαστική Προστασία

A. Κάθε ενδιαφερόμενος, ο οποίος έχει ή είχε συμφέρον να του ανατεθεί η συγκεκριμένη δημόσια σύμβαση και έχει υποστεί ή ενδέχεται να υποστεί ζημία από εκτελεστή πράξη ή παράλειψη της αναθέτουσας αρχής κατά παράβαση της ενωσιακής ή εσωτερικής νομοθεσίας στον τομέα των δημοσίων συμβάσεων, έχει δικαίωμα να προσφύγει στην Ενιαία Αρχή Δημοσίων Συμβάσεων (Ε.Α.ΔΗ.ΣΥ.), σύμφωνα με τα ειδικότερα οριζόμενα στα άρθρα 346 επ. ν. 4412/2016 και 1 επ. του π.δ. 39/2017, στρεφόμενος με προδικαστική προσφυγή, κατά πράξης ή παράλειψης της αναθέτουσας αρχής, προσδιορίζοντας ειδικώς τις νομικές και πραγματικές αιτιάσεις που δικαιολογούν το αίτημά του¹⁰⁰.

Σε περίπτωση προσφυγής κατά πράξης της αναθέτουσας αρχής, η προθεσμία για την άσκηση της προδικαστικής προσφυγής είναι:

(α) δέκα (10) ημέρες από την κοινοποίηση της προσβαλλόμενης πράξης στον ενδιαφερόμενο οικονομικό φορέα αν η πράξη κοινοποιήθηκε με ηλεκτρονικά μέσα ή

(β) δεκαπέντε (15) ημέρες από την κοινοποίηση της προσβαλλόμενης πράξης σε αυτόν αν χρησιμοποιήθηκαν άλλα μέσα επικοινωνίας, άλλως

¹⁰⁰ Άρθρο 360 παρ. 1 του ν. 4412/2016 και 3 παρ. 1 π.δ. 39/2017.

(γ) δέκα (10) ημέρες από την πλήρη, πραγματική ή τεκμαιρόμενη, γνώση της πράξης που βλάπτει τα συμφέροντα του ενδιαφερόμενου οικονομικού φορέα. Ειδικά για την άσκηση προσφυγής κατά προκήρυξης, η πλήρης γνώση αυτής τεκμαίρεται μετά την πάροδο δεκαπέντε (15) ημερών από τη δημοσίευση στο ΚΗΜΔΗΣ.

Σε περίπτωση παράλειψης που αποδίδεται στην αναθέτουσα αρχή, η προθεσμία για την άσκηση της προδικαστικής προσφυγής είναι δεκαπέντε (15) ημέρες από την επομένη της συντέλεσης της προσβαλλόμενης παράλειψης¹⁰¹.

Οι προθεσμίες ως προς την υποβολή των προδικαστικών προσφυγών και των παρεμβάσεων αρχίζουν την επομένη της ημέρας της προαναφερθείσας κατά περίπτωση κοινοποίησης ή γνώσης και λήγουν όταν περάσει ολόκληρη η τελευταία ημέρα και ώρα 23:59:59 και, αν αυτή είναι εξαιρετέα ή Σάββατο, όταν περάσει ολόκληρη η επόμενη εργάσιμη ημέρα και ώρα 23:59:59¹⁰².

Η προδικαστική προσφυγή συντάσσεται υποχρεωτικά με τη χρήση του τυποποιημένου εντύπου του Παραρτήματος Ι του π.δ/τος 39/2017 και κατατίθεται ηλεκτρονικά μέσω της λειτουργικότητας «Επικοινωνία» στην ηλεκτρονική περιοχή του συγκεκριμένου διαγωνισμού, επιλέγοντας την ένδειξη «Προδικαστική Προσφυγή» σύμφωνα με το άρθρο 18 της Κ.Υ.Α. Προμήθειες και Υπηρεσίες.

Για το παραδεκτό της άσκησης της προδικαστικής προσφυγής κατατίθεται παράβολο από τον προσφεύγοντα υπέρ του Ελληνικού Δημοσίου, σύμφωνα με όσα ορίζονται στο άρθρο 363 του ν. 4412/2016. Η επιστροφή του παραβόλου στον προσφεύγοντα γίνεται: α) σε περίπτωση ολικής ή μερικής αποδοχής της προσφυγής του, β) όταν η αναθέτουσα αρχή ανακαλεί την προσβαλλόμενη πράξη ή προβαίνει στην οφειλόμενη ενέργεια πριν από την έκδοση της απόφασης της Ε.Α.ΔΗ.ΣΥ επί της προσφυγής, γ) σε περίπτωση παραίτησης του προσφεύγοντος από την προσφυγή του έως και δέκα (10) ημέρες από την κατάθεση της προσφυγής.

Η προθεσμία για την άσκηση της προδικαστικής προσφυγής και η άσκησή της κωλύουν τη σύναψη της σύμβασης επί ποινή ακυρότητας, η οποία διαπιστώνεται με απόφαση της Ε.Α.ΔΗ.ΣΥ. μετά από άσκηση προδικαστικής προσφυγής, σύμφωνα με τα άρθρα 368 του ν. 4412/2016 και 20 του π.δ. 39/2017. Όμως, μόνη η άσκηση της προδικαστικής προσφυγής δεν κωλύει την πρόοδο της διαγωνιστικής διαδικασίας, υπό την επιφύλαξη χορήγησης από το Κλιμάκιο μέτρων προσωρινής προστασίας, σύμφωνα με τα άρθρα 366 παρ. 1-2 ν. 4412/2016 και 15 παρ. 1-4 του π.δ. 39/2017.

Η προηγούμενη παράγραφος δεν εφαρμόζεται στην περίπτωση που, κατά τη διαδικασία σύναψης της παρούσας σύμβασης, υποβληθεί μόνο μία (1) προσφορά.

Μετά την, κατά τα ως άνω, ηλεκτρονική κατάθεση της προδικαστικής προσφυγής η αναθέτουσα αρχή, μέσω της λειτουργίας «Επικοινωνία»:

α) Κοινοποιεί την προσφυγή το αργότερο έως την επόμενη εργάσιμη ημέρα από την κατάθεσή της σε κάθε ενδιαφερόμενο τρίτο, ο οποίος μπορεί να θίγεται από την αποδοχή της προσφυγής, προκειμένου να ασκήσει το, προβλεπόμενο από τα άρθρα 362 παρ. 3 και 7 του π.δ. 39/2017, δικαίωμα παρέμβασής του στη διαδικασία εξέτασης της προσφυγής, για τη διατήρηση της ισχύος της προσβαλλόμενης πράξης, προσκομίζοντας όλα τα κρίσιμα έγγραφα που έχει στη διάθεσή του.

β) Διαβιβάζει στην Ε.Α.ΔΗ.ΣΥ., το αργότερο εντός δεκαπέντε (15) ημερών από την ημέρα κατάθεσης, τον πλήρη φάκελο της υπόθεσης, τα αποδεικτικά κοινοποίησης στους ενδιαφερόμενους τρίτους αλλά και την Έκθεση Απόψεων της επί της προσφυγής. Στην Έκθεση Απόψεων η αναθέτουσα αρχή μπορεί να παραθέσει αρχική ή συμπληρωματική αιτιολογία για την υποστήριξη της προσβαλλόμενης με την προδικαστική προσφυγή πράξης.

¹⁰¹ Άρθρο 361 του ν. 4412/2016 και 4 του π.δ. 39/2017

¹⁰² Παρ. 2 του άρθρου 9 και άρθρο 18 της Κ.Υ.Α. ΕΣΗΔΗΣ Προμήθειες και Υπηρεσίες

γ) Κοινοποιεί σε όλα τα μέρη την Έκθεση Απόψεων, τις Παρεμβάσεις και τα σχετικά έγγραφα που τυχόν τη συνοδεύουν, μέσω του ηλεκτρονικού τόπου του διαγωνισμού το αργότερο έως την επόμενη εργάσιμη ημέρα από την κατάθεσή τους.

δ) Συμπληρωματικά υπομνήματα κατατίθενται από οποιοδήποτε από τα μέρη μέσω της πλατφόρμας του ΕΣΗΔΗΣ, το αργότερο εντός πέντε (5) ημερών από την κοινοποίηση των απόψεων της αναθέτουσας αρχής.

Η άσκηση της προδικαστικής προσφυγής αποτελεί προϋπόθεση για την άσκηση των ένδικων βοηθημάτων της αίτησης αναστολής και ακύρωσης του άρθρου 372 του ν. 4412/2016 κατά των εκτελεστών πράξεων ή παραλείψεων της αναθέτουσας αρχής.

Β. Όποιος έχει έννομο συμφέρον μπορεί να ζητήσει, με το ίδιο δικόγραφο εφαρμοζόμενων αναλογικά των διατάξεων του π.δ. 18/1989, την αναστολή εκτέλεσης της απόφασης της Ε.Α.ΔΗ.ΣΥ. και την ακύρωσή της ενώπιον του αρμόδιου Διοικητικού Δικαστηρίου (Διοικητικό Εφετείο Θεσσαλονίκης). Το αυτό ισχύει και σε περίπτωση σιωπηρής απόρριψης της προδικαστικής προσφυγής από την Ε.Α.ΔΗ.ΣΥ. Δικαίωμα άσκησης του ως άνω ένδικου βοηθήματος έχει και η αναθέτουσα αρχή, αν η Ε.Α.ΔΗ.ΣΥ. κάνει δεκτή την προδικαστική προσφυγή, αλλά και αυτός του οποίου έχει γίνει εν μέρει δεκτή η προδικαστική προσφυγή.

Με την απόφαση της Ε.Α.ΔΗ.ΣΥ. λογίζονται ως συμπροσβαλλόμενες και όλες οι συναφείς προς την ανωτέρω απόφαση πράξεις ή παραλείψεις της αναθέτουσας αρχής, εφόσον έχουν εκδοθεί ή συντελεστεί αντιστοίχως έως τη συζήτηση της ως άνω αίτησης στο Δικαστήριο.

Η αίτηση αναστολής και ακύρωσης περιλαμβάνει μόνο αιτιάσεις που είχαν προταθεί με την προδικαστική προσφυγή ή αφορούν στη διαδικασία ενώπιον της Ε.Α.ΔΗ.ΣΥ. ή το περιεχόμενο των αποφάσεών της. Η αναθέτουσα αρχή, εφόσον ασκήσει την αίτηση της παρ. 1 του άρθρου 372 του ν. 4412/2016, μπορεί να προβάλει και οψιγενείς ισχυρισμούς αναφορικά με τους επιτακτικούς λόγους δημοσίου συμφέροντος, οι οποίοι καθιστούν αναγκαία την άμεση ανάθεση της σύμβασης.¹⁰³

Η ως άνω αίτηση κατατίθεται στο αρμόδιο δικαστήριο μέσα σε προθεσμία δέκα (10) ημερών από την κοινοποίηση ή την πλήρη γνώση της απόφασης ή από την παρέλευση της προθεσμίας για την έκδοση της απόφασης επί της προδικαστικής προσφυγής, ενώ η δικάσιμος για την εκδίκαση της αίτησης δεν πρέπει να απέχει πέραν των εξήντα (60) ημερών από την κατάθεση του δικογράφου.¹⁰⁴

Αντίγραφο της αίτησης με κλήση κοινοποιείται με τη φροντίδα του αιτούντος προς την Ε.Α.ΔΗ.ΣΥ., την αναθέτουσα αρχή, αν δεν έχει ασκήσει αυτή την αίτηση, και προς κάθε τρίτο ενδιαφερόμενο, την κλήτευση του οποίου διατάσσει με πράξη του ο Πρόεδρος ή ο προεδρεύων του αρμόδιου Δικαστηρίου ή Τμήματος έως την επόμενη ημέρα από την κατάθεση της αίτησης. Ο αιτών υποχρεούται, επί ποινή απαραδέκτου του ενδίκου βοηθήματος, να προβεί στις παραπάνω κοινοποιήσεις εντός αποκλειστικής προθεσμίας δύο (2) ημερών από την έκδοση και την παραλαβή της ως άνω πράξης του Δικαστηρίου. Εντός αποκλειστικής προθεσμίας δέκα (10) ημερών από την ως άνω κοινοποίηση της αίτησης κατατίθεται η παρέμβαση και διαβιβάζονται ο φάκελος και οι απόψεις των παθητικώς νομιμοποιούμενων. Εντός της ίδιας προθεσμίας κατατίθενται στο Δικαστήριο και τα στοιχεία που υποστηρίζουν τους ισχυρισμούς των διαδίκων.

Επιπρόσθετα, η παρέμβαση κοινοποιείται με επιμέλεια του παρεμβαίνοντος στα λοιπά μέρη της δίκης εντός δύο (2) ημερών από την κατάθεσή της, αλλιώς λογίζεται ως απαράδεκτη. Το διατακτικό της δικαστικής απόφασης εκδίδεται εντός δεκαπέντε (15) ημερών από τη συζήτηση της αίτησης ή από την προθεσμία για την υποβολή υπομνημάτων.

Η προθεσμία για την άσκηση και η άσκηση της αίτησης ενώπιον του αρμόδιου δικαστηρίου κωλύουν τη σύναψη της σύμβασης μέχρι την έκδοση της οριστικής δικαστικής απόφασης, εκτός εάν με προσωρινή διαταγή ο αρμόδιος δικαστής αποφανθεί διαφορετικά. Επίσης, η προθεσμία για την άσκηση και η άσκηση της αίτησης κωλύουν την

¹⁰³ Πρβλ. άρθρο 372 παρ. 1 και 2 του ν. 4412/2016.

¹⁰⁴ Πρβλ. άρθρο 372 παρ. 4 του ν. 4412/2016.

πρόοδο της διαδικασίας ανάθεσης για χρονικό διάστημα δεκαπέντε (15) ημερών από την άσκηση της αίτησης, εκτός εάν με την προσωρινή διαταγή ο αρμόδιος δικαστής αποφανθεί διαφορετικά.¹⁰⁵ Για την άσκηση της αίτησης κατατίθεται παράβολο, σύμφωνα με τα ειδικότερα οριζόμενα στο άρθρο 372 παρ. 5 του ν. 4412/2016.

Αν ο ενδιαφερόμενος δεν αιτήθηκε ή αιτήθηκε ανεπιτυχώς την αναστολή και η σύμβαση υπογράφηκε και η εκτέλεσή της ολοκληρώθηκε πριν από τη συζήτηση της αίτησης, εφαρμόζεται αναλόγως η παρ. 2 του άρθρου 32 του π.δ. 18/1989.

Αν το Δικαστήριο ακυρώσει πράξη ή παράλειψη της αναθέτουσας αρχής μετά τη σύναψη της σύμβασης, το κύρος της τελευταίας δεν θίγεται, εκτός αν πριν από τη σύναψη αυτής είχε ανασταλεί η διαδικασία σύναψης της σύμβασης. Στην περίπτωση που η σύμβαση δεν είναι άκυρη, ο ενδιαφερόμενος δικαιούται να αξιώσει αποζημίωση, σύμφωνα με τα αναφερόμενα στο άρθρο 373 του ν. 4412/2016.

Με την επιφύλαξη των διατάξεων του ν. 4412/2016, για την εκδίκαση των διαφορών του παρόντος άρθρου εφαρμόζονται οι διατάξεις του π.δ. 18/1989.

Γ. Οι προθεσμίες των άρθρων 365, 366 και 367 του ν. 4412/2016 για την εξέταση των προδικαστικών προσφυγών και την έκδοση της απόφασης της ΕΑΔΗΣΥ, **αναστέλλονται κατά το διάστημα από 1η μέχρι και 31 Αυγούστου 2023**. Κατά το χρονικό διάστημα της αναστολής οι προδικαστικές προσφυγές, τα αιτήματα αναστολής της διαγωνιστικής διαδικασίας και τα αιτήματα λήψης προσωρινών μέτρων που αφορούν κατεπείγουσες περιπτώσεις για λόγους δημοσίου συμφέροντος ή διαγωνιστικές διαδικασίες που αφορούν σε συμβάσεις προμηθειών, που χρηματοδοτούνται, εν όλω ή εν μέρει, από το Ταμείο Ανάκαμψης και Ανθεκτικότητας, εξετάζονται από Κλιμάκια Διακοπών της ΕΑΔΗΣΥ, τα οποία ορίζονται με απόφαση του Εκτελεστικού Συμβουλίου της.¹⁰⁶

3.5 Ματαίωση Διαδικασίας

Η αναθέτουσα αρχή ματαιώνει ή δύναται να ματαιώσει εν όλω ή εν μέρει, αιτιολογημένα, τη διαδικασία ανάθεσης, για τους λόγους και υπό τους όρους του άρθρου 106 του ν. 4412/2016, μετά από γνώμη της αρμόδιας Επιτροπής του Διαγωνισμού. Επίσης, αν διαπιστωθούν σφάλματα ή παραλείψεις σε οποιοδήποτε στάδιο της διαδικασίας ανάθεσης, μπορεί, μετά από γνώμη της ως άνω Επιτροπής, να ακυρώσει μερικώς τη διαδικασία ή να αναμορφώσει ανάλογα το αποτέλεσμα της ή να αποφασίσει την επανάληψή της από το σημείο που εμφιλοχώρησε το σφάλμα ή η παράλειψη.

Ειδικότερα, η αναθέτουσα αρχή ματαιώνει τη διαδικασία σύναψης όταν αυτή αποβεί άγονη είτε λόγω μη υποβολής προσφοράς είτε λόγω απόρριψης όλων των προσφορών, καθώς και στην περίπτωση του δεύτερου εδαφίου της παρ. 7 του άρθρου 105, περί κατακύρωσης και σύναψης σύμβασης.

Επίσης, μπορεί να ματαιώσει τη διαδικασία: α) λόγω παράτυπης διεξαγωγής της διαδικασίας ανάθεσης, εκτός εάν μπορεί να θεραπεύσει το σφάλμα ή την παράλειψη σύμφωνα με την παρ. 3 του άρθρου 106, β) αν οι οικονομικές και τεχνικές παράμετροι που σχετίζονται με τη διαδικασία ανάθεσης άλλαξαν ουσιωδώς και η εκτέλεση του συμβατικού αντικείμενου δεν ενδιαφέρει πλέον την αναθέτουσα αρχή ή τον φορέα για τον οποίο προορίζεται το υπό ανάθεση αντικείμενο, γ) αν λόγω ανωτέρας βίας, δεν είναι δυνατή η κανονική εκτέλεση της σύμβασης, δ) αν η επιλεγείσα προσφορά κριθεί ως μη συμφέρουσα από οικονομική άποψη, ε) στην περίπτωση των παρ. 3 και 4 του άρθρου 97, περί χρόνου ισχύος προσφορών, στ) για άλλους επιτακτικούς λόγους δημοσίου συμφέροντος, όπως ιδίως, δημόσιας υγείας ή προστασίας του περιβάλλοντος.

¹⁰⁵ Πρβλ άρθρο 372 παρ. 6 του ν. 4412/2016.

¹⁰⁶ Πρβλ. άρθρο 60 παρ. 2 ν. 5043/2023 (Α' 91/13-04-2023)

4. ΟΡΟΙ ΕΚΤΕΛΕΣΗΣ ΤΗΣ ΣΥΜΒΑΣΗΣ

4.1 Εγγυήσεις (καλής εκτέλεσης, προκαταβολής, καλής λειτουργίας)

4.1.1 Εγγύηση καλής εκτέλεσης και εγγύηση προκαταβολής:

Για την υπογραφή της σύμβασης απαιτείται η παροχή εγγύησης καλής εκτέλεσης, σύμφωνα με το άρθρο 72 παρ. 4 του ν. 4412/2016, το ύψος της οποίας ανέρχεται σε ποσοστό 4% επί της εκτιμώμενης αξίας της σύμβασης ή του τμήματος της σύμβασης, χωρίς να συμπεριλαμβάνονται τα δικαιώματα προαίρεσης και κατατίθεται μέχρι και την υπογραφή του συμφωνητικού.

Η εγγύηση καλής εκτέλεσης, προκειμένου να γίνει αποδεκτή, πρέπει να περιλαμβάνει κατ' ελάχιστον τα αναφερόμενα στην παράγραφο 2.1.5. και το περιεχόμενό της είναι σύμφωνο με το υπόδειγμα που περιλαμβάνεται στο ΠΑΡΑΡΤΗΜΑ VI– Υποδείγματα Εγγυητικών της Διακήρυξης και τα οριζόμενα στο άρθρο 72 του ν. 4412/2016.

Η εγγύηση καλής εκτέλεσης της σύμβασης καλύπτει συνολικά και χωρίς διακρίσεις την εφαρμογή όλων των όρων της σύμβασης και κάθε απαίτηση της αναθέτουσας αρχής έναντι του αναδόχου.

Σε περίπτωση τροποποίησης της σύμβασης κατά την παράγραφο 4.5, η οποία συνεπάγεται αύξηση της συμβατικής αξίας, ο ανάδοχος οφείλει να καταθέσει μέχρι την υπογραφή της τροποποιημένης σύμβασης, συμπληρωματική εγγύηση καλής εκτέλεσης, το ύψος της οποίας ανέρχεται σε ποσοστό 4% επί του ποσού της αύξησης της αξίας της σύμβασης.

Η εγγύηση καλής εκτέλεσης καταπίπτει υπέρ της αναθέτουσας αρχής στην περίπτωση παραβίασης, από τον ανάδοχο, των όρων της σύμβασης, όπως αυτή ειδικότερα ορίζει.

Η/Οι εγγύηση/εις καλής εκτέλεσης επιστρέφεται/ονται στο σύνολό του/ς μετά από την ποσοτική και ποιοτική παραλαβή του συνόλου του αντικειμένου της σύμβασης.

Η απόσβεση της προκαταβολής πραγματοποιείται και η εγγύηση προκαταβολής επιστρέφεται μετά από την οριστική ποσοτική και ποιοτική παραλαβή των αγαθών.

Σε περίπτωση που στο πρωτόκολλο ποιοτικής και ποσοτικής παραλαβής αναφέρονται παρατηρήσεις ή υπάρχει εκπρόθεσμη παροχή, η επιστροφή των εγγυήσεων καλής εκτέλεσης και προκαταβολής γίνεται μετά την αντιμετώπιση, σύμφωνα με όσα προβλέπονται, των παρατηρήσεων και του εκπροθέσμου. Εάν στο πρωτόκολλο παραλαβής αναφέρονται παρατηρήσεις ή υπάρχει εκπρόθεσμη παράδοση, η παραπάνω σταδιακή αποδέσμευση γίνεται μετά την αντιμετώπιση, σύμφωνα με όσα προβλέπονται, των παρατηρήσεων και του εκπροθέσμου.

4.2 Συμβατικό Πλαίσιο - Εφαρμοστέα Νομοθεσία

Κατά την εκτέλεση της σύμβασης εφαρμόζονται οι διατάξεις του ν. 4412/2016, οι όροι της παρούσας Διακήρυξης και συμπληρωματικά ο Αστικός Κώδικας.

4.3 Όροι εκτέλεσης της σύμβασης

4.3.1 Κατά την εκτέλεση της σύμβασης ο ανάδοχος τηρεί τις υποχρεώσεις στους τομείς του περιβαλλοντικού, κοινωνικοασφαλιστικού και εργατικού δικαίου, που έχουν θεσπιστεί με το δίκαιο της Ένωσης, το εθνικό δίκαιο, συλλογικές συμβάσεις ή διεθνείς διατάξεις περιβαλλοντικού, κοινωνικοασφαλιστικού και εργατικού δικαίου, οι οποίες απαριθμούνται στο Παράρτημα Χ του Προσαρτήματος Α΄.

Η τήρηση των εν λόγω υποχρεώσεων από τον ανάδοχο και τους υπεργολάβους του ελέγχεται και βεβαιώνεται από τα όργανα που επιβλέπουν την εκτέλεση της σύμβασης και τις αρμόδιες δημόσιες αρχές και υπηρεσίες που ενεργούν εντός των ορίων της ευθύνης και της αρμοδιότητάς τους.

4.3.2 Στις συμβάσεις προμηθειών προϊόντων που εμπίπτουν στο πεδίο εφαρμογής του ν. 4819/2021, επιπλέον του όρου της παρ. 4.3.1 περιλαμβάνεται ο όρος ότι ο ανάδοχος υποχρεούται κατά την υπογραφή της σύμβασης και καθ' όλη τη διάρκεια εκτέλεσης να τηρεί τις υποχρεώσεις των παραγράφων 1, 4 και 5 του άρθρου 11 του ν. 4819/2021. Η τήρηση των υποχρεώσεων ελέγχεται από την αναθέτουσα αρχή μέσω του αρχείου δημοσιοποίησης εγγεγραμμένων παραγωγών στο Εθνικό Μητρώο Παραγωγών (ΕΜΠΑ) που τηρείται στην ηλεκτρονική σελίδα του Ε.Ο.ΑΝ. εντός της προθεσμίας της παραγράφου 4 του άρθρου 105 του ν. 4412/2016 και αποτελεί προϋπόθεση για την υπογραφή του συμφωνητικού, στο οποίο γίνεται υποχρεωτικά μνεία του αριθμού ΕΜΠΑ του υπόχρεου παραγωγού. Η μη τήρηση των υποχρεώσεων της παρούσας παραγράφου έχει τις συνέπειες της παραγράφου 7 του άρθρου 105 του ν. 4412/2016.¹⁰⁷

4.3.3. Ο ανάδοχος δεσμεύεται ότι :

α) σε όλα τα στάδια που προηγήθηκαν της σύμβασης δεν ενήργησε αθέμιτα, παράνομα ή καταχρηστικά και ότι θα εξακολουθήσει να μην ενεργεί κατ' αυτόν τον τρόπο κατά το στάδιο εκτέλεσης της σύμβασης,

β) ότι θα δηλώσει αμελλητί στην αναθέτουσα αρχή, από τη στιγμή που λάβει γνώση, οποιαδήποτε κατάσταση (ακόμη και ενδεχόμενη) σύγκρουσης συμφερόντων (προσωπικών, οικογενειακών, οικονομικών, πολιτικών ή άλλων κοινών συμφερόντων, συμπεριλαμβανομένων και αντικρουόμενων επαγγελματικών συμφερόντων) μεταξύ των νόμιμων ή εξουσιοδοτημένων εκπροσώπων του καθώς και υπαλλήλων ή συνεργατών τους οποίους απασχολεί στην εκτέλεση της σύμβασης (π.χ. με σύμβαση υπεργολαβίας) και μελών του προσωπικού της αναθέτουσας αρχής που εμπλέκονται καθ' οιονδήποτε τρόπο στη διαδικασία εκτέλεσης της σύμβασης ή/και μπορούν να επηρεάσουν την έκβαση και τις αποφάσεις της αναθέτουσας αρχής περί την εκτέλεσή της, οποτεδήποτε και εάν η κατάσταση αυτή προκύψει κατά τη διάρκεια εκτέλεσης της σύμβασης¹⁰⁸.

Οι υποχρεώσεις και οι απαγορεύσεις της ρήτρας αυτής, στην περίπτωση που ο ανάδοχος είναι ένωση, ισχύουν για όλα τα μέλη της ένωσης, καθώς και για τους υπεργολάβους που χρησιμοποιεί. Στο συμφωνητικό περιλαμβάνεται σχετική δεσμευτική δήλωση τόσο του αναδόχου όσο και των υπεργολάβων του.

4.4 Υπεργολαβία

4.4.1. Ο ανάδοχος δεν απαλλάσσεται από τις συμβατικές του υποχρεώσεις και ευθύνες λόγω ανάθεσης της εκτέλεσης τμήματος/τμημάτων της σύμβασης σε υπεργολάβους. Η τήρηση των υποχρεώσεων της παρ. 2 του άρθρου 18 του ν. 4412/2016 από υπεργολάβους δεν αίρει την ευθύνη του κυρίου αναδόχου.

4.4.2. Κατά την υπογραφή της σύμβασης ο κύριος ανάδοχος υποχρεούται να αναφέρει στην αναθέτουσα αρχή το όνομα, τα στοιχεία επικοινωνίας και τους νόμιμους εκπροσώπους των υπεργολάβων του, οι οποίοι συμμετέχουν στην εκτέλεση αυτής, εφόσον είναι γνωστά τη συγκεκριμένη χρονική στιγμή. Επιπλέον, υποχρεούται να γνωστοποιεί στην αναθέτουσα αρχή κάθε αλλαγή των πληροφοριών αυτών, κατά τη διάρκεια της σύμβασης, καθώς και τις απαιτούμενες πληροφορίες σχετικά με κάθε νέο υπεργολάβο, τον οποίο ο κύριος ανάδοχος χρησιμοποιεί εν συνεχεία στην εν λόγω σύμβαση, προσκομίζοντας τα σχετικά συμφωνητικά/δηλώσεις συνεργασίας¹⁰⁹. Σε περίπτωση διακοπής της συνεργασίας του αναδόχου με υπεργολάβο/ υπεργολάβους της σύμβασης, αυτός υποχρεούται σε άμεση γνωστοποίηση της διακοπής αυτής στην αναθέτουσα αρχή, οφείλει δε

¹⁰⁷ Άρθρο 130 του ν.4412/2016

¹⁰⁸ Πρβλ. άρθρο 24 του ν. 4412/2016

¹⁰⁹ Πρβλ. παρ. 2 του άρθρου 78 του ν. 4412/2016

να διασφαλίσει την ομαλή εκτέλεση του τμήματος/ των τμημάτων της σύμβασης είτε από τον ίδιο, είτε από νέο υπεργολάβο, τον οποίο θα γνωστοποιήσει στην αναθέτουσα αρχή κατά την ως άνω διαδικασία.

4.4.3. Η αναθέτουσα αρχή επαληθεύει τη συνδρομή των λόγων αποκλεισμού για τους υπεργολάβους, όπως αυτοί περιγράφονται στην παράγραφο 2.2.3. και με τα αποδεικτικά μέσα της παραγράφου 2.2.9.2 της παρούσας, εφόσον το(α) τμήμα(τα) της σύμβασης, το(α) οποίο(α) ο ανάδοχος προτίθεται να αναθέσει υπό μορφή υπεργολαβίας σε τρίτους, υπερβαίνουν σωρευτικά το ποσοστό του τριάντα τοις εκατό (30%) της συνολικής αξίας της σύμβασης. Επιπλέον, προκειμένου να μην αθετούνται οι υποχρεώσεις της παρ. 2 του άρθρου 18 του ν. 4412/2016, δύναται να επαληθεύσει τους ως άνω λόγους και για τμήμα ή τμήματα της σύμβασης που υπολείπονται του ως άνω ποσοστού.

Όταν από την ως άνω επαλήθευση προκύπτει ότι συντρέχουν λόγοι αποκλεισμού απαιτεί ή δύναται να απαιτήσει την αντικατάστασή του, κατά τα ειδικότερα αναφερόμενα στις παρ. 5 και 6 του άρθρου 131 του ν. 4412/2016.

4.5 Τροποποίηση σύμβασης κατά τη διάρκειά της¹¹⁰

Η σύμβαση μπορεί να τροποποιείται κατά τη διάρκειά της, χωρίς να απαιτείται νέα διαδικασία σύναψης σύμβασης, μόνο σύμφωνα με τους όρους και τις προϋποθέσεις του άρθρου 132 του ν. 4412/2016 και κατόπιν γνωμοδότησης της Επιτροπής της περ. β΄ της παρ. 11 του άρθρου 221 του ν. 4412/2016.^{111 112}

Μετά τη λύση της σύμβασης λόγω της έκπτωσης του αναδόχου, σύμφωνα με το άρθρο 203 του ν. 4412/2016 και την παράγραφο 5.2. της παρούσας¹¹³, όπως και σε περίπτωση καταγγελίας για όλους λόγους της παραγράφου 4.6, πλην αυτού της περ. (α), η αναθέτουσα αρχή δύναται να προσκαλέσει τον επόμενο, κατά σειρά κατάταξης οικονομικό φορέα που συμμετέχει στην παρούσα διαδικασία ανάθεσης της συγκεκριμένης σύμβασης και να του προτείνει να αναλάβει το ανεκτέλεστο αντικείμενο της σύμβασης, με τους ίδιους όρους και προϋποθέσεις και σε τίμημα που δεν θα υπερβαίνει την προσφορά που αυτός είχε υποβάλει (ρήτρα υποκατάστασης)¹¹⁴. Η σύμβαση συνάπτεται εφόσον εντός της ταχθείσας προθεσμίας περιέλθει στην αναθέτουσα αρχή έγγραφη και ανεπιφύλακτη αποδοχή της. Η άπρακτη πάροδος της προθεσμίας θεωρείται ως απόρριψη της πρότασης.

4.6 Δικαίωμα μονομερούς λύσης της σύμβασης¹¹⁵

4.6.1. Η αναθέτουσα αρχή μπορεί, με τις προϋποθέσεις που ορίζουν οι κείμενες διατάξεις, να καταγγείλει τη σύμβαση κατά τη διάρκεια της εκτέλεσής της, εφόσον:

α) η σύμβαση υποστεί ουσιώδη τροποποίηση, κατά την έννοια της παρ. 4 του άρθρου 132 του ν. 4412/2016, που θα απαιτούσε νέα διαδικασία σύναψης σύμβασης

¹¹⁰ Πρβλ. άρθρο 132 του ν. 4412/2016

¹¹¹ Πρβλ. άρθρο 201 του ν. 4412/2016, σε συνδυασμό με την περίπτωση στ΄ της παρ. 11 του άρθρου 221. Ειδικά για την περίπτωση των Κεντρικών Αρχών Αγορών, για ζητήματα τροποποίησης συμφωνιών - πλαίσιο και συμβάσεων κεντρικών προμήθειών που συνάπτονται από αυτές, γνωμοδοτεί η επιτροπή της περ. α΄ της παρ. 11 του άρθρου 221 ((επιτροπή διενέργειας/επιτροπή αξιολόγησης)

¹¹² Δυνατότητα της Α.Α. να προβλέψει στη διακήρυξη ρήτρες αναθεώρησης/ προαιρέσεις. Στην περίπτωση αυτή και εφόσον πρόκειται για σαφείς, ακριβείς και ρητές ρήτρες αναθεώρησης, στις οποίες μπορεί να περιλαμβάνονται και ρήτρες αναθεώρησης τιμών ή προαιρέσεις, επιτρέπεται η τροποποίηση της σύμβασης χωρίς νέα διαδικασία σύναψης, ανεξαρτήτως της χρηματικής αξίας της τροποποίησης. Οι ρήτρες αυτές αναφέρουν το αντικείμενο και τη φύση των ενδεχόμενων τροποποιήσεων ή προαιρέσεων, καθώς και τους όρους υπό τους οποίους μπορούν να ενεργοποιηθούν. Οι προβλεπόμενες τροποποιήσεις ή προαιρέσεις δεν πρέπει να μεταβάλουν τη συνολική φύση της σύμβασης (Πρβλ. άρθρο 132 παρ. 1 α΄ του ν. 4412/2016).

¹¹³ Βλ. ιδίως την περ. γ΄ της παρ.4 του άρθρου 203 του ν. 4412/2016

¹¹⁴ Άρθρο 132, παρ. 1δ) περ. αα΄ του ν. 4412/2016.

Πρβλ., επίσης, Κατευθυντήρια Οδηγία 22 της Αρχής, με τίτλο «Τροποποίηση συμβάσεων κατά τη διάρκειά τους», Κεφάλαιο III.Δ. σημείο I, σελ. 17 (ΑΔΑ: 7ΜΥΤΟΞΤΒ-ΖΓΖ).

¹¹⁵ Άρθρο 133 του ν. 4412/2016 Δικαίωμα μονομερούς λύσης της σύμβασης

β) ο ανάδοχος, κατά τον χρόνο της ανάθεσης της σύμβασης, τελούσε σε μια από τις καταστάσεις που αναφέρονται στην παράγραφο 2.2.3.1 και, ως εκ τούτου, θα έπρεπε να έχει αποκλειστεί από τη διαδικασία σύναψης της σύμβασης,

γ) η σύμβαση δεν έπρεπε να ανατεθεί στον ανάδοχο λόγω σοβαρής παραβίασης των υποχρεώσεων που υπέχει από τις Συνθήκες και την Οδηγία 2014/24/ΕΕ, η οποία έχει αναγνωριστεί με απόφαση του Δικαστηρίου της Ένωσης στο πλαίσιο διαδικασίας δυνάμει του άρθρου 258 της ΣΛΕΕ.

δ) ο ανάδοχος καταδικαστεί αμετάκλητα, κατά τη διάρκεια εκτέλεσης της σύμβασης, για ένα από τα αδικήματα που αναφέρονται στην παρ. 2.2.3.1 της παρούσας,

ε) ο ανάδοχος πτωχεύσει ή υπαχθεί σε διαδικασία ειδικής εκκαθάρισης ή τεθεί υπό αναγκαστική διαχείριση από εκκαθαριστή ή από το δικαστήριο ή υπαχθεί σε διαδικασία πτωχευτικού συμβιβασμού ή αναστείλει τις επιχειρηματικές του δραστηριότητες ή υπαχθεί σε διαδικασία εξυγίανσης και δεν τηρεί τους όρους αυτής ή εάν βρεθεί σε οποιαδήποτε ανάλογη κατάσταση, προκύπτουσα από παρόμοια διαδικασία, προβλεπόμενη σε εθνικές διατάξεις νόμου.

Η αναθέτουσα αρχή μπορεί να μην καταγγείλει τη σύμβαση, υπό την προϋπόθεση ότι ο ανάδοχος ο οποίος θα βρεθεί σε μία από τις καταστάσεις που αναφέρονται στην περίπτωση αυτή αποδεικνύει ότι είναι σε θέση να εκτελέσει τη σύμβαση, λαμβάνοντας υπόψη τις ισχύουσες διατάξεις και τα μέτρα για τη συνέχιση της επιχειρηματικής του λειτουργίας.

στ) ο ανάδοχος παραβεί αποδεδειγμένα τις υποχρεώσεις του που απορρέουν από τη δέσμευση ακεραιότητας της παρ. 4.3.3. της παρούσας, όπως αναλυτικά περιγράφονται στο συνημμένο στην παρούσα σχέδιο σύμβασης.

5. ΕΙΔΙΚΟΙ ΟΡΟΙ ΕΚΤΕΛΕΣΗΣ ΤΗΣ ΣΥΜΒΑΣΗΣ

5.1 Τρόπος πληρωμής¹¹⁶

5.1.1. Η πληρωμή του αναδόχου θα πραγματοποιηθεί ως εξής:

- 10% του συμβατικού τιμήματος θα καταβληθεί με την παραλαβή των παραδοτέων της Φάσης 1, όπως περιγράφεται στην ενότητα 5.2 του Παραρτήματος 1 της παρούσας.
- 60% του συμβατικού τιμήματος θα καταβληθεί με την με την παραλαβή των παραδοτέων της Φάσης 2, όπως περιγράφεται στην ενότητα 5.2 του Παραρτήματος 1 της παρούσας.
- το 30% του συμβατικού τιμήματος (αποπληρωμή) θα καταβληθεί με την με την παραλαβή των παραδοτέων των Φάσεων 3 και 4, όπως περιγράφεται στην ενότητα 5.2 του Παραρτήματος 1 της παρούσας και την οριστική παραλαβή των υπηρεσιών.

Η πληρωμή του συμβατικού τιμήματος θα γίνεται με την προσκόμιση των νόμιμων παραστατικών και δικαιολογητικών που προβλέπονται από τις διατάξεις του άρθρου 200 παρ. 4 του ν. 4412/2016¹¹⁷, καθώς και κάθε άλλου δικαιολογητικού που τυχόν ήθελε ζητηθεί από τις αρμόδιες υπηρεσίες που διενεργούν τον έλεγχο και την πληρωμή.

5.1.2. Τον ανάδοχο βαρύνουν οι υπέρ τρίτων κρατήσεις, καθώς και κάθε άλλη επιβάρυνση, σύμφωνα με την κείμενη νομοθεσία, μη συμπεριλαμβανομένου Φ.Π.Α., για την παράδοση του αγαθού στον τόπο και με τον τρόπο που προβλέπεται στα έγγραφα της σύμβασης. Ιδίως βαρύνεται με τις ακόλουθες κρατήσεις:

α) Κράτηση ύψους 0,1%, η οποία υπολογίζεται επί της αξίας κάθε πληρωμής προ φόρων και κρατήσεων της αρχικής, καθώς και κάθε συμπληρωματικής σύμβασης υπέρ της Ενιαίας Αρχής Δημοσίων Συμβάσεων.¹¹⁸

β) Κράτηση ύψους 0,02% υπέρ της ανάπτυξης και συντήρησης του ΟΠΣ ΕΣΗΔΗΣ, η οποία υπολογίζεται επί της αξίας, εκτός ΦΠΑ, της αρχικής, καθώς και κάθε συμπληρωματικής σύμβασης. Το ποσό αυτό παρακρατείται σε κάθε πληρωμή από την αναθέτουσα αρχή στο όνομα και για λογαριασμό του Υπουργείου Ψηφιακής Διακυβέρνησης, σύμφωνα με την παρ. 6 του άρθρου 36 του ν. 4412/2016. **Μέχρι την έκδοση της κοινής απόφασης της παρ. 6 του άρθρου 36 του ν. 4412/2016, η ως άνω κράτηση δεν επιβάλλεται**¹¹⁹.

Οι υπέρ τρίτων κρατήσεις υπόκεινται στο εκάστοτε ισχύον αναλογικό τέλος χαρτοσήμου και στην επ' αυτού εισφορά υπέρ ΟΓΑ.

Με κάθε πληρωμή θα γίνεται η προβλεπόμενη από την κείμενη νομοθεσία παρακράτηση φόρου εισοδήματος αξίας επί του καθαρού ποσού.

5.2 Κήρυξη οικονομικού φορέα εκπτώτου - Κυρώσεις

5.2.1. Ο ανάδοχος, με την επιφύλαξη της συνδρομής λόγων ανωτέρας βίας, κηρύσσεται υποχρεωτικά έκπτωτος¹²⁰ από τη σύμβαση και από κάθε δικαίωμα που απορρέει από αυτήν:

α) στην περίπτωση της παρ. 7 του άρθρου 105 περί κατακύρωσης και σύναψης σύμβασης

¹¹⁶ Για τα τιμολόγια που εκδίδονται κατά την εκτέλεση των δημοσίων συμβάσεων, ανεξαρτήτως αξίας αυτών, οι αναθέτουσες αρχές υποχρεούνται να παραλαμβάνουν και να επεξεργάζονται ηλεκτρονικά τιμολόγια που είναι σύμφωνα με το ευρωπαϊκό πρότυπο έκδοσης ηλεκτρονικών τιμολογίων, σύμφωνα με τις διατάξεις των άρθρων 148 έως και 153 του ν. 4601/2019 (Α' 44) και των, κατ' εξουσιοδότηση του άρθρου 154 του νόμου αυτού, κανονιστικών αποφάσεων.

¹¹⁷ Άρθρο 200 παρ. 4 του ν. 4412/2016, όπως τροποποιήθηκε με το άρθρο 102 του ν. 4782/2021.

¹¹⁸ Άρθρο 350, παρ. 3 του ν. 4412/2016, όπως ισχύει.

¹¹⁹ Πρβλ. παρ. 1 άρθρου 25 του ν. 5039/2023 (Α' 83), σύμφωνα με την οποία: «Στο άρθρο 376 του ν. 4412/2016 (Α' 147) περί μεταβατικών διατάξεων, προστίθεται παρ. 18, ως εξής: «18. Μέχρι την έκδοση της κοινής απόφασης της παρ. 6 του άρθρου 36 η κράτηση της παρ. 1 του ίδιου άρθρου του πρώτου εδαφίου της ίδιας παραγράφου δεν επιβάλλεται.»

¹²⁰ Άρθρο 203 του ν. 4412/2016, όπως τροποποιήθηκε με το άρθρο 103 του ν. 4782/2021

β) στην περίπτωση που δεν εκπληρώσει τις υποχρεώσεις του που απορρέουν από τη σύμβαση ή/και δεν συμμορφωθεί με τις σχετικές γραπτές εντολές της υπηρεσίας, που είναι σύμφωνες με τη σύμβαση ή τις κείμενες διατάξεις, εντός του συμφωνημένου χρόνου εκτέλεσης της σύμβασης,

γ) εφόσον δεν παράσχει τις υπηρεσίες ή δεν υποβάλει τα παραδοτέα ή δεν προβεί στην αντικατάστασή τους μέσα στον συμβατικό χρόνο ή στον χρόνο παράτασης που του χορηγήθηκε, σύμφωνα με τα προβλεπόμενα στο άρθρο 217 περί διάρκειας της σύμβασης παροχής υπηρεσίας και την παράγραφο 6.2 της παρούσας, με την επιφύλαξη της επόμενης παραγράφου.

Στην περίπτωση συνδρομής λόγου έκπτωσης του αναδόχου από τη σύμβαση κατά την ως άνω περίπτωση (γ), η αναθέτουσα αρχή κοινοποιεί στον ανάδοχο ειδική όχληση, στην οποία μνημονεύει τις διατάξεις του άρθρου 203 του ν. 4412/2016 και περιλαμβάνει συγκεκριμένη περιγραφή των ενεργειών στις οποίες οφείλει να προβεί ο ανάδοχος, προκειμένου να συμμορφωθεί, μέσα σε προθεσμία 30 ημερών από την κοινοποίηση της ανωτέρω όχλησης. Αν η προθεσμία που τάχθηκε με την ειδική όχληση, παρέλθει, χωρίς ο ανάδοχος να συμμορφωθεί, κηρύσσεται έκπτωτος μέσα σε προθεσμία τριάντα (30) ημερών από την άπρακτη πάροδο της προθεσμίας συμμόρφωσης.

Ο ανάδοχος δεν κηρύσσεται έκπτωτος για λόγους που ανάγονται σε υπαιτιότητα του φορέα εκτέλεσης της σύμβασης ή αν συντρέχουν λόγοι ανωτέρας βίας.

Στον ανάδοχο που κηρύσσεται έκπτωτος από τη σύμβαση επιβάλλονται, με απόφαση του αποφαινόμενου οργάνου, ύστερα από γνώμοδότηση του αρμόδιου οργάνου, το οποίο υποχρεωτικά καλεί τον ενδιαφερόμενο προς παροχή εξηγήσεων, αθροιστικά οι παρακάτω κυρώσεις:

α) ολική κατάπτωση της εγγύησης καλής εκτέλεσης της σύμβασης,

β) Επιπλέον, σε βάρος του αναδόχου μπορεί να επιβληθεί και προσωρινός αποκλεισμός του από το σύνολο των συμβάσεων προμηθειών ή υπηρεσιών των φορέων που εμπίπτουν στις διατάξεις του ν. 4412/2016, κατά τα ειδικότερα προβλεπόμενα στο άρθρο 74, περί αποκλεισμού οικονομικού φορέα από δημόσιες συμβάσεις.

5.2.2. Αν οι υπηρεσίες παρασχεθούν από υπαιτιότητα του αναδόχου μετά τη λήξη της διάρκειας της σύμβασης και μέχρι τη λήξη του χρόνου της παράτασης που χορηγήθηκε, επιβάλλονται εις βάρος του ποινικές ρήτρες, με αιτιολογημένη απόφαση της αναθέτουσας αρχής¹²¹.

Ποινικές ρήτρες μπορεί να επιβάλλονται και σε άλλες περιπτώσεις πλημμελούς εκτέλεσης των όρων της σύμβασης, σύμφωνα με την περ. (δ) της παρούσας παραγράφου.

Οι ποινικές ρήτρες υπολογίζονται ως εξής:

α) για καθυστέρηση που περιορίζεται σε χρονικό διάστημα, το οποίο δεν υπερβαίνει το 50% της προβλεπόμενης συνολικής διάρκειας της σύμβασης ή σε περίπτωση τμηματικών/ενδιάμεσων προθεσμιών της αντίστοιχης προθεσμίας επιβάλλεται ποινική ρήτρα 2,5% επί της συμβατικής αξίας χωρίς ΦΠΑ των υπηρεσιών που παρασχέθηκαν εκπρόθεσμα,

β) για καθυστέρηση που υπερβαίνει το 50% επιβάλλεται ποινική ρήτρα 5% χωρίς ΦΠΑ επί της συμβατικής αξίας των υπηρεσιών που παρασχέθηκαν εκπρόθεσμα,

γ) οι ποινικές ρήτρες για υπέρβαση των τμηματικών προθεσμιών είναι ανεξάρτητες από τις επιβαλλόμενες για υπέρβαση της συνολικής διάρκειας της σύμβασης και δύνανται να ανακαλούνται με αιτιολογημένη απόφαση της αναθέτουσας αρχής, αν οι υπηρεσίες που αφορούν στις ως άνω τμηματικές προθεσμίες παρασχεθούν μέσα στη συνολική της διάρκεια και τις εγκεκριμένες παρατάσεις αυτής και με την προϋπόθεση ότι το σύνολο της σύμβασης έχει εκτελεστεί πλήρως,

δ) Σε περίπτωση πλημμελούς εκτέλεσης των όρων της σύμβασης επιβάλλεται ποινική ρήτρα που μπορεί να κυμαίνεται από 0,5% έως 2% χωρίς ΦΠΑ επί της συμβατικής αξίας των υπηρεσιών που παρασχέθηκαν, αναλόγως

¹²¹ Άρθρο 218 του ν.4412/2016

της σοβαρότητας της πλημμέλειας. Το σύνολο των ποινικών ρητρών αυτής της περίπτωσης δεν μπορεί να υπερβαίνει το δέκα τοις εκατό (10%) της αξίας της σύμβασης.

Το ποσό των ποινικών ρητρών αφαιρείται/συμψηφίζεται από/με την αμοιβή του αναδόχου.

Η επιβολή ποινικών ρητρών δεν στερεί από την αναθέτουσα αρχή το δικαίωμα να κηρύξει τον ανάδοχο έκπτωτο.

5.3 Διοικητικές προσφυγές κατά τη διαδικασία εκτέλεσης των συμβάσεων¹²²

Ο ανάδοχος μπορεί κατά των αποφάσεων που επιβάλλουν σε βάρος του κυρώσεις, δυνάμει των όρων των άρθρων 5.2 (Κήρυξη οικονομικού φορέα έκπτωτου - Κυρώσεις), 6.1. (Χρόνος παράδοσης αγαθών), 6.4. (Απόρριψη συμβατικών αγαθών – αντικατάσταση), καθώς και κατ' εφαρμογή των συμβατικών όρων, να ασκήσει προσφυγή για λόγους νομιμότητας και ουσίας ενώπιον του φορέα που εκτελεί τη σύμβαση μέσα σε ανατρεπτική προθεσμία (30) ημερών από την ημερομηνία της κοινοποίησης ή της πλήρους γνώσης της σχετικής απόφασης. Η εμπρόθεσμη άσκηση της προσφυγής αναστέλλει τις επιβαλλόμενες κυρώσεις. Επί της προσφυγής αποφασίζει το αρμοδίως αποφαινόμενο όργανο, ύστερα από γνωμοδότηση του προβλεπόμενου στο τελευταίο εδάφιο της περίπτωσης β' της παραγράφου 11 του άρθρου 221 του ν.4412/2016 οργάνου, εντός προθεσμίας τριάντα (30) ημερών από την άσκησή της, άλλως θεωρείται ως σιωπηρώς απορριφθείσα. Κατά της απόφασης αυτής δεν χωρεί η άσκηση άλλης οποιασδήποτε φύσης διοικητικής προσφυγής. Αν κατά της απόφασης που επιβάλλει κυρώσεις δεν ασκηθεί εμπρόθεσμα η προσφυγή ή αν απορριφθεί αυτή από το αποφαινόμενο αρμοδίως όργανο, η απόφαση καθίσταται οριστική. Αν ασκηθεί εμπρόθεσμα προσφυγή, αναστέλλονται οι συνέπειες της απόφασης μέχρι αυτή να οριστικοποιηθεί.

5.4 Δικαστική επίλυση διαφορών

Κάθε διαφορά μεταξύ των συμβαλλόμενων μερών που προκύπτει από τη σύμβαση που συνάπτεται στο πλαίσιο της παρούσας Διακήρυξης, επιλύεται με την άσκηση προσφυγής ή αγωγής στο Διοικητικό Εφετείο της Περιφέρειας στην οποία εκτελείται η σύμβαση, κατά τα ειδικότερα οριζόμενα στις παρ. 1 έως και 6 του άρθρου 205Α του ν. 4412/2016¹²³. Πριν από την άσκηση της προσφυγής στο Διοικητικό Εφετείο προηγείται υποχρεωτικά η τήρηση της ενδικοφανούς διαδικασίας που προβλέπεται στο άρθρο 205 του ν. 4412/2016 και την παράγραφο 5.3 της παρούσας, διαφορετικά η προσφυγή απορρίπτεται ως απαράδεκτη. Αν ο ανάδοχος της σύμβασης είναι κοινοπραξία, η προσφυγή ασκείται είτε από την ίδια είτε από όλα τα μέλη της. Δεν απαιτείται η τήρηση ενδικοφανούς διαδικασίας αν ασκείται από τον ενδιαφερόμενο αγωγή, στο δικόγραφο της οποίας δεν σωρεύεται αίτημα ακύρωσης ή τροποποίησης διοικητικής πράξης ή παράλειψης.

¹²² Άρθρο 205 του ν. 4412/2016. Για την εξέταση των προβλεπόμενων προσφυγών, συγκροτείται ειδικό γνωμοδοτικό όργανο, τριμελές ή πενταμελές), τα μέλη του οποίου είναι διαφορετικά από τα μέλη του γνωμοδοτικού οργάνου που είναι αρμόδιο για τα υπόλοιπα θέματα που ανακύπτουν κατά τη διαδικασία εκτέλεσης.

¹²³ Άρθρο 205Α του ν. 4412/2016.

6. ΧΡΟΝΟΣ ΚΑΙ ΤΡΟΠΟΣ ΕΚΤΕΛΕΣΗΣ

6.1 Παρακολούθηση της σύμβασης

6.1.1. Η παρακολούθηση της εκτέλεσης της σύμβασης και η διοίκηση αυτής θα διενεργηθεί από την Επιτροπή Παρακολούθησης και Παραλαβής, η οποία θα εισηγείται στο αρμόδιο αποφαινόμενο όργανο (Διοικητικό Συμβούλιο) για όλα τα ζητήματα που αφορούν στην προσήκουσα εκτέλεση όλων των όρων της σύμβασης και στην εκπλήρωση των υποχρεώσεων του αναδόχου, στη λήψη των επιβεβλημένων μέτρων λόγω μη τήρησης των ως άνω όρων και ιδίως για ζητήματα που αφορούν σε τροποποίηση του αντικειμένου και παράταση της διάρκειας της σύμβασης, υπό τους όρους του άρθρου 132 του ν. 4412/2016.

6.1.2. Η αρμόδια υπηρεσία μπορεί, με απόφασή της να ορίζει για την παρακολούθηση της σύμβασης ως επόπτη με καθήκοντα εισηγητή υπάλληλο της υπηρεσίας. Με την ίδια απόφαση δύνανται να ορίζονται και άλλοι υπάλληλοι της αρμόδιας υπηρεσίας ή των εξυπηρετούμενων από τη σύμβαση φορέων, στους οποίους ανατίθενται επιμέρους καθήκοντα για την παρακολούθηση της σύμβασης. Σε αυτή την περίπτωση ο επόπτης λειτουργεί ως συντονιστής.

Τα καθήκοντα του επόπτη είναι, ενδεικτικά, η πιστοποίηση της εκτέλεσης του αντικειμένου της σύμβασης, καθώς και ο έλεγχος της συμμόρφωσης του αναδόχου με τους όρους της σύμβασης. Με εισήγηση του επόπτη η υπηρεσία που διοικεί τη σύμβαση μπορεί να απευθύνει έγγραφα με οδηγίες και εντολές προς τον ανάδοχο, σχετικά με την εκτέλεση της σύμβασης.

6.2 Διάρκεια σύμβασης¹²⁴

6.2.1. Η διάρκεια της Σύμβασης ορίζεται σε **οκτώ (8) μήνες** από την ημερομηνία υπογραφή της σύμβασης.

6.2.2. Η συνολική διάρκεια της σύμβασης μπορεί να παρατείνεται με αιτιολογημένη απόφαση της αναθέτουσας αρχής μέχρι το 50% αυτής, ύστερα από σχετικό αίτημα του αναδόχου που υποβάλλεται πριν από τη λήξη της διάρκειάς της, σε αντικειμενικά δικαιολογημένες περιπτώσεις που δεν οφείλονται σε υπαιτιότητα του αναδόχου. Εάν λήξει η συνολική διάρκεια της σύμβασης, χωρίς να υποβληθεί εγκαίρως αίτημα παράτασης ή, εάν λήξει η παραταθείσα, κατά τα ανωτέρω, διάρκεια, χωρίς να υποβληθούν στην αναθέτουσα αρχή τα παραδοτέα της σύμβασης, ο ανάδοχος κηρύσσεται έκπτωτος¹²⁵. Εάν οι υπηρεσίες παρασχεθούν, από υπαιτιότητα του αναδόχου, μετά τη λήξη της διάρκειας της σύμβασης και μέχρι τη λήξη του χρόνου της παράτασης που χορηγήθηκε, επιβάλλονται εις βάρος του ποινικές ρήτρες, σύμφωνα με το άρθρο 218 του ν. 4412/2016 και το άρθρο 5.2.2 της παρούσας.

6.3 Παραλαβή του αντικειμένου της σύμβασης¹²⁶

6.3.1 Η παραλαβή των παρεχόμενων υπηρεσιών ή παραδοτέων γίνεται από επιτροπή παραλαβής που συγκροτείται, σύμφωνα με την παρ. 3 και την περ. δ' της παραγράφου 11 του άρθρου 221 του ν. 4412/2016, κατά τα αναλυτικώς αναφερόμενα στο Παράρτημα Ι της παρούσας.

6.3.2 Κατά τη διαδικασία παραλαβής διενεργείται ο απαιτούμενος έλεγχος, σύμφωνα με τα οριζόμενα στη σύμβαση, μπορεί δε να καλείται να παραστεί και εκπρόσωπος του αναδόχου. Μετά την ολοκλήρωση της διαδικασίας, η επιτροπή παραλαβής: α) είτε παραλαμβάνει τις σχετικές υπηρεσίες ή παραδοτέα, εφόσον καλύπτονται οι απαιτήσεις της σύμβασης χωρίς έγκριση ή απόφαση του αποφαινόμενου οργάνου, β) είτε

¹²⁴ Άρθρο 217 του ν. 4412/2016.

¹²⁵ Βλ. άρθρο 203 (παρ.1γ , 2 και 4) του ν. 4412/2016.

¹²⁶ Άρθρο 219 του ν.4412/2016

εισηγείται την παραλαβή με παρατηρήσεις ή την απόρριψη των παρεχόμενων υπηρεσιών ή παραδοτέων, σύμφωνα με τις παραγράφους 3 και 4. Τα ανωτέρω εφαρμόζονται και σε τμηματικές παραλαβές.

6.3.3 Εάν η επιτροπή παραλαβής κρίνει ότι οι παρεχόμενες υπηρεσίες ή τα παραδοτέα δεν ανταποκρίνονται πλήρως στους όρους της σύμβασης, συντάσσει πρωτόκολλο προσωρινής παραλαβής, στο οποίο αναφέρει τις παρεκκλίσεις που διαπιστώθηκαν από τους όρους της σύμβασης, και γνωμοδοτεί ως προς το εάν οι αναφερόμενες παρεκκλίσεις επηρεάζουν την καταλληλότητα των παρεχόμενων υπηρεσιών ή παραδοτέων και συνεπώς εάν μπορούν οι τελευταίες να καλύψουν τις σχετικές ανάγκες.

6.3.4 Για την εφαρμογή της προηγούμενης παραγράφου ορίζονται τα ακόλουθα:

α) Στην περίπτωση που διαπιστωθεί, με αιτιολογημένη απόφαση του αρμόδιου αποφαινόμενου οργάνου, ότι δεν επηρεάζεται η καταλληλότητα, μπορεί να εγκριθεί η παραλαβή των οικείων υπηρεσιών ή παραδοτέων, με έκπτωση επί της συμβατικής αξίας, η οποία πρέπει να είναι ανάλογη προς τις διαπιστωθείσες παρεκκλίσεις. Μετά την έκδοση της ως άνω απόφασης, η επιτροπή παραλαβής υποχρεούται να προβεί στην οριστική παραλαβή των παρεχόμενων υπηρεσιών ή παραδοτέων της σύμβασης και να συντάξει σχετικό πρωτόκολλο οριστικής παραλαβής, σύμφωνα με τα αναφερόμενα στην απόφαση.

β) Εάν, με αιτιολογημένη απόφαση του αρμόδιου αποφαινόμενου οργάνου, διαπιστωθεί ότι επηρεάζεται η καταλληλότητα, απορρίπτονται οι παρεχόμενες υπηρεσίες ή τα παραδοτέα, με την επιφύλαξη των οριζόμενων στο άρθρο 220.

6.3.5 Εάν παρέλθει χρονικό διάστημα μεγαλύτερο των τριάντα (30) ημερών από την ημερομηνία υποβολής του παραδοτέου από τον οικονομικό φορέα και δεν έχει εκδοθεί πρωτόκολλο παραλαβής της παραγράφου 2 ή πρωτόκολλο με παρατηρήσεις της παραγράφου 3, θεωρείται ότι η παραλαβή έχει συντελεστεί αυτοδίκαια.

6.3.6 Ανεξάρτητα από την, κατά τα ανωτέρω, αυτοδίκαιη παραλαβή και την πληρωμή του αναδόχου, πραγματοποιούνται οι προβλεπόμενοι από τη σύμβαση έλεγχοι από επιτροπή που συγκροτείται με απόφαση του αρμόδιου αποφαινόμενου οργάνου, στην οποία δεν μπορεί να συμμετέχουν ο πρόεδρος και τα μέλη της επιτροπής της παραγράφου 6.3.1. Η παραπάνω επιτροπή παραλαβής προβαίνει σε όλες τις διαδικασίες παραλαβής που προβλέπονται από τη σύμβαση και συντάσσει τα σχετικά πρωτόκολλα. Οι εγγυητικές επιστολές προκαταβολής και καλής εκτέλεσης δεν επιστρέφονται πριν την ολοκλήρωση όλων των προβλεπόμενων από τη σύμβαση ελέγχων και τη σύνταξη των σχετικών πρωτοκόλλων. Οποιαδήποτε ενέργεια που έγινε από την αρχική επιτροπή παραλαβής, δεν λαμβάνεται υπόψη.

6.4 Απόρριψη παραδοτέων – Αντικατάσταση¹²⁷

Σε περίπτωση οριστικής απόρριψης ολόκληρου ή μέρους των παρεχόμενων υπηρεσιών ή /και παραδοτέων με έκπτωση επί της συμβατικής αξίας, με απόφαση της αναθέτουσας αρχής, ύστερα από γνωμοδότηση της επιτροπής παραλαβής, μπορεί να εγκρίνεται αντικατάσταση των υπηρεσιών ή/και παραδοτέων αυτών με άλλα, σύμφωνα με τους όρους της σύμβασης, μέσα σε τακτή προθεσμία που ορίζεται από την απόφαση αυτή. Εάν η αντικατάσταση γίνεται μετά τη λήξη της συνολικής διάρκειας της σύμβασης, η προθεσμία που ορίζεται για την αντικατάσταση δεν μπορεί να είναι μεγαλύτερη του 25% της συνολικής διάρκειας της σύμβασης, ο δε ανάδοχος υπόκειται σε ποινικές ρήτρες, σύμφωνα με το άρθρο 218 του ν. 4412/2016 και την παράγραφο 5.2.2 της παρούσας, λόγω εκπρόθεσμης παράδοσης.

Αν ο ανάδοχος δεν αντικαταστήσει τις υπηρεσίες ή/και τα παραδοτέα που απορρίφθηκαν μέσα στην προθεσμία που του τάχθηκε και εφόσον έχει λήξει η συνολική διάρκεια, κηρύσσεται έκπτωτος και υπόκειται στις προβλεπόμενες κυρώσεις.

¹²⁷ Άρθρο 220 του ν. 4412/2016.

6.5 Αντικατάσταση/ προσθήκη μελών ομάδας έργου κατά την εκτέλεση της σύμβασης ¹²⁸

6.5.1. Εφόσον μετά τη σύναψη της σύμβασης παραστεί ανάγκη αντικατάστασης μέλους/ μελών της Ομάδας Έργου, ο ανάδοχος υποβάλλει στην αναθέτουσα αρχή αίτημα αντικατάστασης, το οποίο υπόκειται στην έγκριση αυτής, κατόπιν γνωμοδότησης της Επιτροπής Παρακολούθησης- Παραλαβής. Στο πλαίσιο του σχετικού αιτήματος τα επαγγελματικά προσόντα των φυσικών προσώπων που θα αντικαταστήσουν εκείνα τα οποία προτάθηκαν και αξιολογήθηκαν κατά την υποβολή της προσφοράς του Αναδόχου, πρέπει να είναι τουλάχιστον ισοδύναμα. Εφόσον εγκριθεί το σχετικό αίτημα, ο ανάδοχος υποχρεούται να αντικαταστήσει το/ τα μέλος/ μέλη της Ομάδας Έργου, χωρίς πρόσθετη οικονομική επιβάρυνση της αναθέτουσας αρχής και χωρίς μεταβολή των όρων πληρωμής. Η αντικατάσταση εκκινεί από την κοινοποίηση της εγκριτικής απόφασης της αναθέτουσας αρχής στον ανάδοχο.

6.5.2. Με τη ίδια ως άνω διαδικασία και τους ίδιους όρους και προϋποθέσεις, ο ανάδοχος δύναται να υποβάλει αίτημα για την προσθήκη μέλους/ μελών στην Ομάδα Έργου.

¹²⁸ Βλ. ιδίως Πράξεις Ελ.Συν. Κλ. ΣΤ' 373/2019 & 158/2019.

ΠΑΡΑΡΤΗΜΑΤΑ

ΠΑΡΑΡΤΗΜΑ Ι – Αναλυτική Περιγραφή Φυσικού και Οικονομικού Αντικειμένου της Σύμβασης

ΜΕΡΟΣ Α - ΠΕΡΙΓΡΑΦΗ ΦΥΣΙΚΟΥ ΑΝΤΙΚΕΙΜΕΝΟΥ ΤΗΣ ΣΥΜΒΑΣΗΣ

1. ΠΕΡΙΒΑΛΛΟΝ ΤΗΣ ΣΥΜΒΑΣΗΣ

Συνοπτική Περιγραφή των υπηρεσιών και της λειτουργίας της Αναθέτουσας Αρχής

Το νομικό πρόσωπο ιδιωτικού δικαίου, με επωνυμία «Μητροπολιτικός Οργανισμός Μουσείων Εικαστικών Τεχνών Θεσσαλονίκης» (Metropolitan Organisation of Museums of Visual Arts of Thessaloniki) και διακριτικό τίτλο MOMus, το οποίο τελεί υπό την εποπτεία του Υπουργού Πολιτισμού και Αθλητισμού και ιδρύθηκε με τον νόμο 4572/2018, ΦΕΚ 188/5-11-2018). Το MOMus προέρχεται από τη συνένωση του Κρατικού Μουσείου Σύγχρονης Τέχνης (ΚΜΣΤ) του Μακεδονικού Μουσείου Σύγχρονης Τέχνης (ΜΜΣΤ) και των ιδιαίτερων τμημάτων τους (Κέντρο Σύγχρονης Τέχνης Θεσσαλονίκης, Μουσείο Φωτογραφίας Θεσσαλονίκης, Μουσείο Άλεξ Μυλωνά στην Αθήνα), υπό έναν ενιαίο Μητροπολιτικό Οργανισμό Μουσείων Εικαστικών Τεχνών Θεσσαλονίκης όπου σύμφωνα με το άρθρο 14 του ίδιου νόμου ο Οργανισμός αποτελεί καθολικό διάδοχο του Κρατικού Μουσείου Σύγχρονης Τέχνης. Πρόκειται για ένα εγχείρημα που τα δύο μουσεία συζητούν από το 2011 και έγινε πραγματικότητα.

Μέσα από τη συνένωση δημιουργήθηκε το μεγαλύτερο μουσείο της Ελλάδας στο πεδίο της μοντέρνας και σύγχρονης τέχνης με τη μεγαλύτερη συλλογή έργων μοντέρνας και σύγχρονης τέχνης, το οποίο φιλοδοξεί να αποτελέσει ένα από τα σημαντικότερα σημεία πολιτισμικού ενδιαφέροντος στην Ελλάδα και τη Νοτιοανατολική Ευρώπη.

Οργανωτική δομή της Αναθέτουσας Αρχής

Το MOMus διαθέτει αποτελεσματική οργανωτική δομή αποτελούμενη από διακριτές οργανωτικές οντότητες οι οποίες χαρακτηρίζονται από ευελιξία, αξιόλογη στελέχωση, σαφή διαχωρισμό ρόλων και αρμοδιοτήτων και αποτελεσματική συνεργασία των επιμέρους υποομάδων και στελεχών. Όργανα Διοίκησης του Οργανισμού είναι το Διοικητικό Συμβούλιο και ο Γενικός Διευθυντής. Το Διοικητικό

Συμβούλιο είναι αρμόδιο για όλα τα θέματα που αφορούν τη διοίκηση, διαχείριση και λειτουργία του Οργανισμού, εκτός από εκείνα που ρητώς, σύμφωνα με τον ιδρυτικό του νόμο, εμπίπτουν στην αποκλειστική αρμοδιότητα του Γενικού Διευθυντή.

Ως προς τη διάρθρωσή του το MOMus αποτελείται από τις εξής Διευθύνσεις:

- Μοντέρνας Τέχνης (Μουσείο Μοντέρνας Τέχνης – Συλλογή Κωστάκη)
- Σύγχρονης Τέχνης (Μουσείο Σύγχρονης Τέχνης – Συλλογές Μακεδονικού Μουσείου Σύγχρονης Τέχνης και Κρατικού Μουσείου Σύγχρονης Τέχνης)
- Φωτογραφίας (Μουσείο Φωτογραφίας Θεσσαλονίκης) καθώς και, ως αυτοτελές Τμήμα, το Πειραματικό Κέντρο Τεχνών.

Η οργανωτική δομή του MOMus, η οποία αποτυπώνεται στο επόμενο σχήμα, παρουσιάζεται αναλυτικές στις ακόλουθες σελίδες.

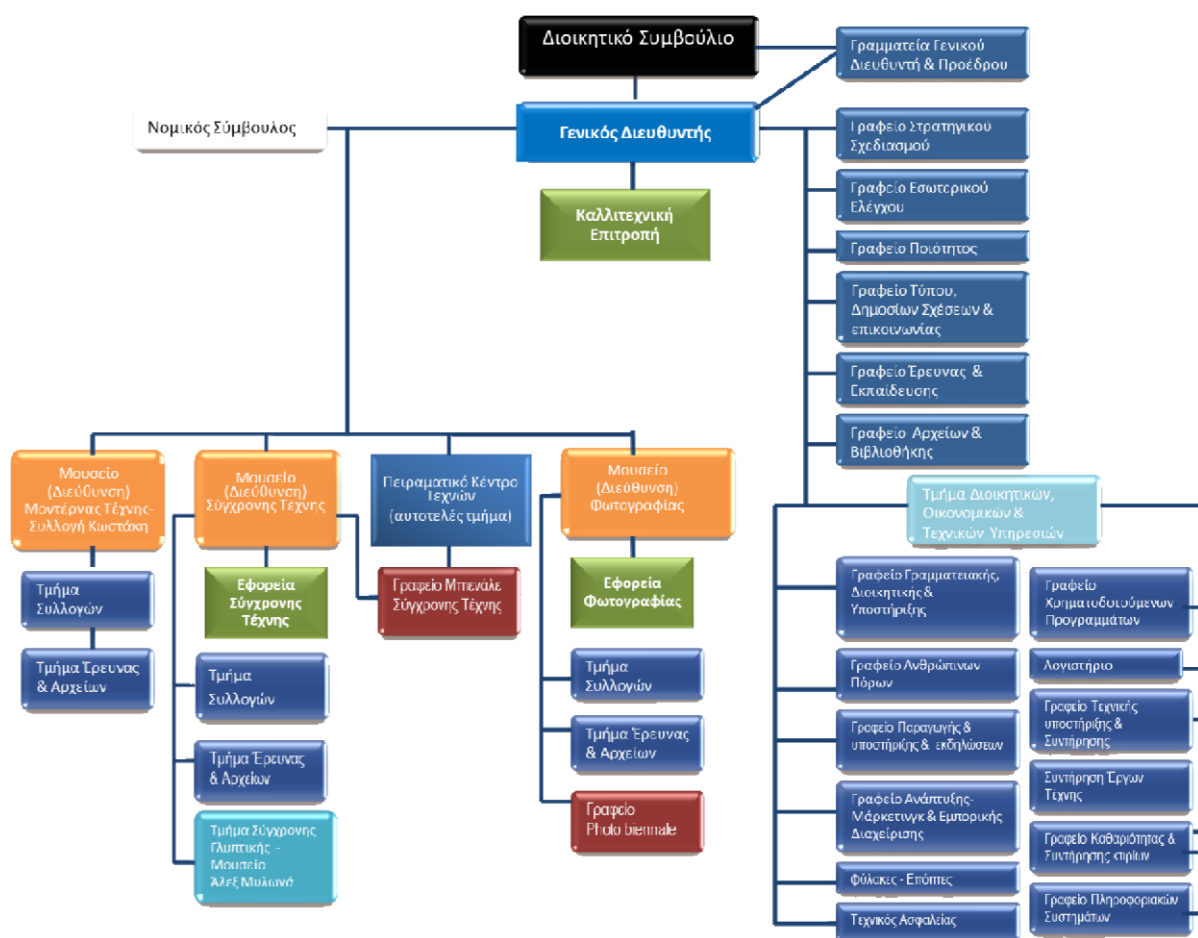

Εικόνα 1. Οργανόγραμμα MOMus

Τεκμηρίωση μη υποδιαίρεσης της σύμβασης σε τμήματα

Η παρούσα σύμβαση δεν υποδιαιρείται σε τμήματα.

Οι υπηρεσίες που θα προσφέρει Ανάδοχος προς την Αναθέτουσα Αρχή είναι σε απόλυτο βαθμό συνδεδεμένες μεταξύ τους και αποτελούν ένα ενιαίο αντικείμενο υλοποίησης. Η εμπειρία που προκύπτει από την υλοποίηση αντιστοίχων έργων οδηγεί στο συμπέρασμα ότι η αποτελεσματικότητα, η τήρηση των χρονοδιαγραμμάτων, η αντιμετώπιση των κινδύνων στην υλοποίηση, η άμεση προσαρμογή στις ανάγκες που παρουσιάζονται στη διάρκεια υλοποίησης των έργων εξαρτώνται από το αν αυτό υλοποιείται από έναν ανάδοχο. Σε αντίθετη περίπτωση αντιμετωπίζονται σοβαρά προβλήματα συντονισμού κατά την υλοποίηση. Άλλωστε όλες οι μέχρι σήμερα συμβάσεις με αντίστοιχο περιεχόμενο, αντιμετωπίζονται ορθολογικά, ως ένα ενιαίο έργο και αναζητούν μέσω των διαγωνιστικών διαδικασιών ένα ανάδοχο για την υλοποίησή τους. Κατόπιν τούτων η Αναθέτουσα Αρχή θεωρεί ότι οι υπό ανάθεση υπηρεσίες για την μεταφορά έργων τέχνης, πρέπει να αντιμετωπιστούν ως ένα και αδιαίρετο τμήμα / υπηρεσία και να αναζητηθεί μέσω διαγωνιστικών διαδικασιών ένας ανάδοχος. Ο ανάδοχος μπορεί να αποτελεί σύμπραξη διαφορετικών νομικών ή φυσικών προσώπων, στη βάση της σχετικής νομοθεσίας ή να είναι ένα νομικό ή φυσικό πρόσωπο. Η αλληλουχία των επί μέρους ενεργειών υποστήριξης είναι αυτή που επιβάλλει και την προτεινόμενη μέθοδο διεξαγωγής του διαγωνισμού έτσι ώστε να εξυπηρετηθεί με τον καλύτερο, ποιοτικά, διαχειριστικά και αποτελεσματικά τρόπο ο σκοπός της προς υλοποίηση δράσης.

2. Αντικείμενο του Έργου

2.1. Σύνοψη Περιγραφή Αντικειμένου - Στόχοι

Αντικείμενο του έργου είναι η προμήθεια ενός σύγχρονου πληροφοριακού συστήματος το οποίο θα συνοδεύεται από το σύνολο των απαραίτητων υπηρεσιών εγκατάστασης, λειτουργίας και υποστήριξης. Η διάρκεια του έργου θα είναι οκτώ (8) μήνες.

Το νέο σύστημα θα υπακούει στις γενικές αρχές σχεδίασης και λειτουργικότητας, όπως αυτές υπαγορεύονται τόσο από το υφιστάμενο εθνικό θεσμικό πλαίσιο, τις κατευθυντήριες γραμμές περί ψηφιακού μετασχηματισμού του Υπουργείου Ψηφιακής Διακυβέρνησης και το διεθνές Ευρωπαϊκό Πλαίσιο Διαλειτουργικότητας.

Η προμήθεια του πληροφοριακού συστήματος καλύπτει το σύνολο των βασικών επιχειρησιακών λειτουργιών του MOMus δηλαδή τη Διαχείριση Οικονομικών Πόρων, την Διαχείριση Διαδικασιών και Εγγράφων και την Διαχείριση Επιχειρησιακού Σχεδίου και Έργων.

Περιλαμβάνει τις παρακάτω λειτουργίες ανά επιχειρησιακή περιοχή:

- Οικονομικοί Πόροι: Διαδικασίες κατάρτισης και εκτέλεσης Προϋπολογισμού και Στοχοθεσίας, Διαχείριση Δικαιούχων και Οφειλετών, Εκκαθάριση και Ενταλματοποίηση Δαπανών, Έσοδα, Ταμειακή Διαχείριση, Τήρηση Γενικής και Αναλυτικής Λογιστικής, Διαχείριση Παγίων, Διαχείριση Αποθηκών.
- Διαχείριση Διαδικασιών και Εγγράφων : Καταγραφή και εκτέλεση διαδικασιών σε συνεργασία με τα υπόλοιπα υποσυστήματα του πληροφοριακού συστήματος. Διακίνηση εγγράφων και παρακολούθηση υποθέσεων.
- Διαχείριση Έργων: Ανάπτυξη και παρακολούθηση του Επιχειρησιακού Προγράμματος με αναλυτική παρακολούθηση έργων, υποέργων και επιλέξιμων δαπανών.

Οι υπηρεσίες που απαιτούνται για την υλοποίηση του έργου συνοπτικά περιλαμβάνουν :

- Μελέτη εφαρμογής.
- Διαχείριση Έργου.
- Εγκατάσταση πληροφοριακού συστήματος στις υποδομές του MOMus. ή του κυβερνητικού νέφους (G Cloud).
- Υπηρεσίες Μετάπτωσης δεδομένων
- Παραμετροποίηση λογισμικού σύμφωνα με τις εξειδικευμένες ανάγκες όπως πρότυπα έγγραφα και πιστοποιημένες διαδικασίες που ακολουθεί το MOMus.
- Δοκιμαστική λειτουργία του συστήματος διάρκειας 1 μήνα
- Εγγύηση καλής λειτουργίας του έργου διάρκειας 1 έτους

Βασικοί στόχοι του έργου είναι:

- Να επιτευχθεί η αναβάθμιση της πληροφοριακής υποδομής με την χρήση λογισμικού σχεδιασμένου και κατασκευασμένου για λειτουργία μέσω διαδικτύου.
- Να διασφαλιστεί η δυνατότητα εξ' αποστάσεως εργασίας και η επιχειρησιακή συνέχεια του MOMus με τη μεταφορά του πληροφοριακού συστήματος στο G Cloud.
- Να ενισχυθεί η διοικητική ικανότητα με την κάλυψη των επερχόμενων αλλαγών στο θεσμικό πλαίσιο όπως για παράδειγμα το ΠΔ54 για την εισαγωγή νέων λογιστικών προτύπων και κανόνων, ο ν.4795/2021 για την οργάνωση και λειτουργία συστήματος εσωτερικού ελέγχου.
- Το νέο σύστημα να πληροί τα χαρακτηριστικά του ψηφιακού μετασχηματισμού καθώς στη νέα τεχνολογική πλατφόρμα «από κατασκευής» :
 - ο θα υπάρχει η δυνατότητα αξιοποίησης δεδομένων από λύσεις IoT
 - ο θα υποστηρίζεται η παροχή ψηφιακών υπηρεσιών προς τους συναλλασσόμενους με το MOMus
 - ο θα αποτελεί προτεραιότητα ο «mobile first» σχεδιασμός

- Η βελτίωση της ταχύτητας και ποιότητας εξυπηρέτησης των συναλλασσόμενων

2.2. Αναμενόμενα Οφέλη

Με την ολοκλήρωση του έργου, το MOMus θα διαθέτει ένα σύγχρονο ολοκληρωμένο πληροφοριακό σύστημα, το οποίο θα υποστηρίζει το σύνολο των βασικών επιχειρησιακών λειτουργιών, θα διαλειτουργεί πλήρως τόσο με τις υφιστάμενες υποδομές όσο και με τα πληροφορικά συστήματα άλλων φορέων (π.χ. ΑΑΔΕ, Gov.gr, Govhub.gr) καθιστώντας ευκολότερη και ασφαλέστερη την εκτέλεση των συναλλαγών.

Η λειτουργία του ΟΠΣ αναμένεται να έχει τα εξής βασικά οφέλη:

- Ψηφιοποίηση συναλλαγών όπως η πρόσβαση σε εκδηλώσεις και η πληρωμή δικαιούχων.
- Εκσυγχρονισμός του ψηφιακού περιβάλλοντος εργασίας.
- Εγκαιρη εναρμόνιση με τις επερχόμενες θεσμικές αλλαγές και βελτίωση της διαχείρισης των Οικονομικών Πόρων.
- Αξιοποίηση σύγχρονων κεντρικών υποδομών πληροφορικής

Ωφελούμενοι του έργου είναι δυνητικά όλοι οι συναλλασσόμενοι με το MOMus και τα στελέχη των Υπηρεσιών που θα έχουν στην διάθεση τους ένα ισχυρό εργαλείο για την εκτέλεση του έργου τους.

3. Πληροφοριακό Σύστημα

3.1. Γενικά χαρακτηριστικά

Το νέο πληροφοριακό σύστημα θα πρέπει να αποτελεί ένα ενιαίο, έτοιμο πακέτο λογισμικού (COTS Commercial off-the-shelf). Τα επιμέρους υποσυστήματα τα οποία θα πρέπει να έχουν αναπτυχθεί σε μια κοινή πλατφόρμα με κοινούς κανόνες σχεδίασης θα παραμετροποιηθούν κατάλληλα ώστε να καλύπτουν τις ιδιαίτερες ανάγκες και απαιτήσεις του MOMus

Το Ενιαίο Πληροφοριακό Σύστημα θα βασίζεται σε πλατφόρμα ανοικτής αρχιτεκτονικής, θα αξιοποιεί τις cloud υποδομές, θα είναι αρθρωτό, πλήρως επεκτάσιμο, προσβάσιμο από οποιοδήποτε web περιβάλλον και θα ακολουθεί “ανοικτά”, τεκμηριωμένα και ευρέως διαδεδομένα πρότυπα επικοινωνίας με τρίτα συστήματα. Θα διαθέτει ένα κεντρικό πυρήνα ως βάση (ενοποιημένο οργανόγραμμα και ενιαίο σύστημα ταυτοποίησης και ελέγχου δικαιωμάτων πρόσβασης των χρηστών - user authentication and authorization), πάνω στον οποίο θα διασυνδέονται και διαλειτουργούν όλα τα υποσυστήματα – εφαρμογές. Θα είναι φιλικό προς τους χρήστες, με ιδιαίτερη έμφαση στην απλούστευση και αυτοματοποίηση των διαδικασιών του MOMUS. Θα είναι ευέλικτο ώστε να υποστηρίζει την παροχή εξελιγμένων εξωστρεφών υπηρεσιών προς τους συναλλασσόμενους, αξιοποιώντας δυνατότητες διασύνδεσης με τρίτα ανεξάρτητα συστήματα (π.χ API τραπεζικών πιστωτικών ιδρυμάτων για ηλεκτρονικές πληρωμές). Θα αξιοποιεί τα δεδομένα και τις πληροφορίες που παράγονται, εισάγονται και αποθηκεύονται κατά την εκτέλεση των διαδικασιών του MOMUS, στο πλαίσιο της λειτουργίας των Διευθύνσεων, Τμημάτων και Γραφείων του MOMus και μέσω δεικτών (KPI’s) και dashboards θα τα οπτικοποιεί, ούτως ώστε να προσφέρει ολοκληρωμένη διοικητική πληροφόρηση.

Το σύστημα θα εξασφαλίζει την εύρυθμη & απρόσκοπτη λειτουργία των διασυνδεδεμένων και αλληλένδετων υπηρεσιών του Οργανισμού, τη λειτουργική τους αυτονομία, και την πλήρη αξιοποίηση του συνόλου των εφαρμογών του MOMUS κάτω από ένα ενοποιημένο πλαίσιο. Οι παρεχόμενες από το σύστημα υπηρεσίες θα είναι προσβάσιμες από τρίτα εξουσιοδοτημένα συστήματα, μέσω γνωστών προτύπων επικοινωνίας (REST API), ενώ η φυσική και λογική του αρχιτεκτονική θα ακολουθεί το πρότυπο των μικρο-υπηρεσιών οι οποίες συνλειτουργούν και στηρίζουν την παρεχόμενη σε υπηρεσίες αρχιτεκτονική (SOA, Service Oriented Architecture). Θα πληροί κατ’ελάχιστο τα παρακάτω χαρακτηριστικά:

- Ανεξαρτησία από λειτουργικά συστήματα.

- Ανεξαρτησία από συστήματα διαχείρισης βάσεων δεδομένων.
- Λειτουργία με βάσεις δεδομένων ανοικτού λογισμικού
- Να είναι web-based - cloud based.
- Χρήση των υποσυστημάτων μέσω όλων των ευρέως διαδεδομένων εκδόσεων φυλλομετρητών (Mozilla Firefox, Google Chrome, MS Edge, Internet explorer, Safari κ.α.), στις πρόσφατες εκδόσεις τους
- Χρήση τεχνολογίας typescript, ανοικτού λογισμικού, για την ανάπτυξη του περιβάλλοντος χρηστών.
- Να παρέχουν το ίδιο περιβάλλον εργασίας και υλοποιημένη διαλειτουργικότητα ώστε έγγραφα και δεδομένα που σχετίζονται με την εκτέλεση μιας διαδικασίας να είναι άμεσα διαθέσιμα μεταξύ των συστημάτων
- Δομημένη, αρθρωτή αρχιτεκτονική, στηριζόμενη σε τεκμηριωμένες διεπαφές και ανοικτά πρότυπα, η οποία επιτρέπει την αλλαγή ενοτήτων του συστήματος, χωρίς επιπτώσεις στο υπόλοιπο σύστημα.
- Προσαρμοστικότητα (Flexibility), των υπηρεσιών που παρέχονται από το σύστημα μέσω της επέκτασης/αναβάθμισης λειτουργίας ορισμένων μόνο από των υπηρεσιών που αυτό παρέχει (micro services evolution).
- Να διαθέτουν ενιαίο κέντρο διαλειτουργικότητας όπου συγκεντρώνονται, τεκμηριώνονται και παραμετροποιούνται τα διαθέσιμα κάθε φορά web service για την ανταλλαγή δεδομένων μεταξύ εφαρμογών του πληροφοριακού συστήματος καθώς και με πληροφοριακά συστήματα άλλων φορέων

Χρηστικότητα – προσβασιμότητα –ασφάλεια

Το ΟΠΣ θα διαθέτει ένα πλήρες σύστημα ασφάλειας, με καθορισμό ρόλων και ομάδων χρηστών και αντίστοιχων δικαιωμάτων πρόσβασης τόσο στις λειτουργίες του συστήματος όσο και στα διαχειριζόμενα δεδομένα. Το υποσύστημα ασφαλείας θα επιτρέπει τη διαβαθμισμένη πρόσβαση σε υποσυστήματα και πληροφορίες, ανάλογα με το ρόλο και την ομάδα κάθε χρήστη. Επίσης θα διατίθενται εξελιγμένες δυνατότητες τήρησης ενιαίας αναλυτικής καταγραφής (auditing και logging) όλων των ενεργειών των χρηστών όσον αφορά την συμπεριφορά τους στην πρόσβαση των δικτυακών τόπων, των αρχείων και την χρήση των σεναρίων ροής εργασιών. Επί της καταγραφής, δύναται να δημιουργούνται παραμετροποιήσιμες αναλυτικές αναφορές σχετικά με τις ενέργειες των χρηστών που καταγράφηκαν.

Το ΟΠΣ θα πρέπει να υπακούει:

- στο θεσμικό και νομικό πλαίσιο που ισχύει (π.χ. Γενικό κανονισμό για την προστασία των προσωπικών δεδομένων - GDPR)
- τις σύγχρονες εξελίξεις στις Τ.Π.Ε.
- τις βέλτιστες πρακτικές στο χώρο της Ασφάλειας στις Τ.Π.Ε. (best practices)
- τα επαρκέστερα προϊόντα λογισμικού και υλικού
- τυχόν διεθνή de facto ή de jure σχετικά πρότυπα (π.χ. ISO/IEC 27001)

Ασφάλεια

Η ασφάλεια των δεδομένων θα πρέπει να είναι στο επίκεντρο της λειτουργίας του συστήματος. Το σύστημα θα καλύπτει τα κατωτέρω θέματα που σχετίζονται με την ασφάλεια των δεδομένων:

- Πιστοποίηση (authentication) και Εξουσιοδότηση (Authorization): έλεγχος της αυθεντικότητας της ταυτότητας των μερών μιας ανταλλαγής δεδομένων και εξουσιοδοτημένη πρόσβαση των χρηστών. Η πιστοποίηση της δικαιοδοσίας των χρηστών θα βασίζεται σε ένα σύστημα διαχείρισης χρηστών και απόδοσης ρόλων. Το επίπεδο ασφάλειας της πιστοποίησης θα καθορίζεται ανάλογα με την κρισιμότητα ή ευαισθησία των δεδομένων των υπηρεσιών.

- **Εμπιστευτικότητα (confidentiality):** σχετίζεται με την τήρηση του απορρήτου των δεδομένων. Η πληροφορία θα διατίθεται μόνο σε εξουσιοδοτημένους χρήστες.
- **Ακεραιότητα (integrity):** τα δεδομένα θα παραμείνουν ακέραια, δηλαδή δεν θα υπόκεινται σε αλλοιώσεις. Για τη διαφύλαξη της ακεραιότητας των δεδομένων θα γίνεται χρήση συστημάτων διαχείρισης βάσεων δεδομένων που θα παρέχουν τους κατάλληλους μηχανισμούς εξασφάλισης της ακεραιότητας και συνέπειάς τους (consistency) και θα αποτρέπουν επιθέσεις δολιοφθοράς δεδομένων (μη εξουσιοδοτημένη αντιγραφή, μη εξουσιοδοτημένη καταστροφή δεδομένων κλπ.).
- **Ευθύνη (accountability):** θα προκύπτει ποιος είναι υπεύθυνος για την εισαγωγή, πρόσβαση ή τροποποίηση κάθε δεδομένου.
- **Διαφάνεια (transparency):** θα γίνεται τεκμηρίωση των διαδικασιών της επεξεργασίας ώστε να μπορούν να ελεγχθούν.
- **Διαθεσιμότητα (availability):** οι εφαρμογές θα είναι διαθέσιμες όταν χρειάζεται.
- **Τήρηση αντιγράφων ασφαλείας (backup)** σε ασφαλή χώρο.

Η ασφάλεια αφορά τόσο στην κάθε εφαρμογή – υποσύστημα μεμονωμένα όσο και στην ανταλλαγή δεδομένων μεταξύ των συνεργαζόμενων υποσυστημάτων και εφαρμογών.

Προσβασιμότητα

Θα υπάρχει μέριμνα για τις διαφορετικές ομάδες χρηστών κι επομένως τους διαφορετικούς τρόπους εκπλήρωσης της παρεχόμενης λειτουργικότητας χωρίς να μειώνεται η χρηστικότητα των εφαρμογών. Θα διασφαλίζεται η πρόσβαση των ατόμων με αναπηρία στο σύνολο των προσφερόμενων ηλεκτρονικών υπηρεσιών και των εφαρμογών, η κατασκευή των διαδικτυακών υπηρεσιών θα συμμορφώνεται πλήρως με τις ελέγξιμες οδηγίες για την Προσβασιμότητα του Περιεχομένου του Ιστού (Web Content Accessibility Guidelines), έκδοση 2.0 ή νεότερη σε επίπεδο συμμόρφωσης «AA» (WCAG 2.0 ή νεότερη level AA).

Χρηστικότητα

Οι κυριότερες αρχές του ΟΠΣ ως προς την κατεύθυνση της χρηστικότητας θα περιλαμβάνουν:

- **Ενοποιημένο περιβάλλον:** Ιδιαίτερη βαρύτητα θα πρέπει να δοθεί στη δημιουργία ενός ενοποιημένου περιβάλλοντος (User Interface - UI) για τους χρήστες, οι οποίοι:
 - θα έχουν πρόσβαση στη συνολική λειτουργικότητα (αναλόγως του ρόλου τους) ξεκινώντας από ένα κεντρικό σημείο.
 - θα έχουν τη δυνατότητα «διαφανούς» μετάβασης σε επιμέρους λειτουργίες/ οθόνες των διαφορετικών εφαρμογών, χωρίς την ανάγκη επαναληπτικής καταχώρησης των αναγνωριστικών τους στοιχείων (username & password).
 - θα έχουν ένα ενιαίο περιβάλλον διεπαφής της εφαρμογής (user interface) μέσω Web browser το οποία θα εξασφαλίζει ανεξαρτησία ως προς την επιλογή του λειτουργικού συστήματος και του χρησιμοποιούμενου λογισμικού από πλευράς χρηστών.
- **Συμβατότητα:** Οι web-εφαρμογές θα είναι προσβάσιμες με τους πιο διαδεδομένους φυλλομετρητές (web browsers: Internet Explorer, Firefox, Chrome, Safari, Opera, Vivaldi κ.ά.) χωρίς να απαιτείται η χρήση πρόσθετων plug-ins.
- **Συνέπεια:** Οι εφαρμογές θα έχουν ομοιόμορφη εμφάνιση (κατά το δυνατόν) και θα τηρείται συνέπεια στη χρήση των λεκτικών και των συμβόλων.

Διαθεσιμότητα Συστήματος – Επεκτασιμότητα

Μέσω του ΟΠΣ ο τελικός χρήστης θα απολαμβάνει συνεχή παροχή και σταθερό επίπεδο ποιότητας υπηρεσιών. Η απαίτηση της υψηλής αποδοτικότητας και της επεκτασιμότητας του συστήματος βασίζεται στην ικανότητα δυναμικής ικανοποίησης απαιτήσεων χωρίς τη διακοπή της κανονικής λειτουργίας του Συστήματος. Θα παρέχει τη δυνατότητα υποστήριξης πολλαπλάσιου φορτίου (web traffic load), σύμφωνα με τις εξελισσόμενες απαιτήσεις των χρηστών (processing and accessing demands). Επιπρόσθετα, η εμφάνιση του περιεχομένου και των υπηρεσιών δεν θα εξαρτάται από το χρησιμοποιούμενο λογισμικό πλοήγησης (web browser). Η αρχιτεκτονική θα μπορεί να επεκταθεί προκειμένου να υποστηρίξει νέες υπηρεσίες με εύκολο και διαφανή τρόπο.

Διαχείριση – Αυθεντικοποίηση Χρηστών

Ο έλεγχος της πρόσβασης στο ΟΠΣ θα πραγματοποιείται μέσω ειδικού υποσυστήματος, το οποίο επιτελεί τις διεργασίες της ταυτοποίησης και τον έλεγχο δικαιωμάτων πρόσβασης των χρηστών (user authentication and authorization). Μέσω του συστήματος αυτού οι χρήστες θα αποκτούν πρόσβαση στα διάφορα υποσυστήματα, ανάλογα και με τα δικαιώματα χρήσης που έχουν, ταυτοποιούμενοι μόνο μία φορά (SSO, single sign on), χωρίς να υπάρχει η ανάγκη για ξέχωρη πιστοποίηση του χρήστη για κάθε υποσύστημα.

Το υποσύστημα αυθεντικοποίησης των χρηστών θα υποστηρίζει ευρέως διαδεδομένα πρότυπα πιστοποίησης, όπως το OAuth v2 και το OpenID Connect. Μέσω των υποστηριζόμενων προτύπων, τα τρίτα συστήματα προχωρούν στην αυθεντικοποίηση των χρηστών και καθορίζουν τις λειτουργίες που αυτοί μπορούν να επιτελέσουν. Το υποσύστημα θα έχει την δυνατότητα τήρησης των διαπιστευτηρίων σε δομές που υποστηρίζουν το πρωτόκολλο LDAP. Το MOMUS θα μπορεί να καθορίσει εάν επιθυμεί την διατήρηση των διαπιστευτηρίων και των σχετικών ορισμών δικαιωμάτων σε εσωτερικές δομές αποθήκευσης του συστήματος χωρίς να κάνει χρήση δομών LDAP (fall back solution). Τέλος θα υποστηρίζονται, η ταυτοποίηση των χρηστών με τρίτους παρόχους.

3.2. Γενικές Αρχές Σχεδιασμού Συστήματος

Η αρχιτεκτονική του συστήματος θα πρέπει να βασίζεται σε σύγχρονες προδιαγραφές συστημάτων, ικανό να εξυπηρετήσει πολλούς ταυτόχρονα χρήστες, να είναι ευέλικτο επεκτάσιμο και να υποστηρίζεται από λειτουργικά συστήματα ανοιχτού κώδικα. Το προτεινόμενο σύστημα θα πρέπει να είναι «ανοικτής» αρχιτεκτονικής (open architecture) και να χρησιμοποιεί πρότυπα που θα διασφαλίζουν:

- την ομαλή συνεργασία και λειτουργία μεταξύ των επιμέρους εφαρμογών του πληροφοριακού συστήματος,
- τη δικτυακή συνεργασία μεταξύ εφαρμογών ή / και συστημάτων τα οποία βρίσκονται σε διαφορετικά υπολογιστικά συστήματα,
- την επεκτασιμότητα του συστήματος, χωρίς αλλαγές στη δομή και αρχιτεκτονική του, για την αντιμετώπιση των μεταβαλλόμενων/ αυξανόμενων αναγκών και την εύκολη επέμβαση στη λειτουργικότητα του συστήματος,
- την αρθρωτή (modular) αρχιτεκτονική του συστήματος, ώστε να επιτρέπονται μελλοντικές επεκτάσεις και αντικαταστάσεις, ενσωματώσεις, αναβαθμίσεις ή αλλαγές διακριτών τμημάτων λογισμικού ή εξοπλισμού και
- την ύψιστη διασφάλιση προσωπικών δεδομένων, σύμφωνα με τους ευρωπαϊκούς κανονισμούς προστασίας προσωπικών δεδομένων (GDPR), αλλά και την εθνική νομοθεσία.

3.3. Προτεινόμενη αρχιτεκτονική λύση

Το πληροφοριακό σύστημα θα εγκατασταθεί στις υποδομές του MOMUS ή εναλλακτικά στις υπολογιστικές υποδομές του κυβερνητικού νέφος (G Cloud).

Το μοντέλο λειτουργίας που θα εφαρμοστεί περιλαμβάνει τρία τουλάχιστον λογικά επίπεδα (tiers):

- Το **επίπεδο χρηστών/παρουσίασης** (user interaction / presentation tier) που είναι υπεύθυνο για τη διεπαφή με τον τελικό χρήστη και την παρουσίαση των δεδομένων
- Το **επίπεδο εφαρμογών** (application tier), που ενσωματώνει τη λογική των εφαρμογών (business logic), δηλαδή όλους τους επιχειρησιακούς κανόνες (business rules) που διέπουν τη λειτουργία της κάθε εφαρμογής
- Το **επίπεδο δεδομένων** (data tier), που είναι υπεύθυνο για την αποθήκευση δεδομένων

Οι διαφορετικές ομάδες χρηστών θα διαθέτουν διαφορετικά δικαιώματα όσον αφορά στην πρόσβαση στις εφαρμογές και την πληροφορία.

3.4. Συμμόρφωση με τον Ευρωπαϊκό Κανονισμό για την Προστασία των Προσωπικών Δεδομένων

Ο Ανάδοχος θα πρέπει να έχει λάβει όλα τα απαραίτητα μέτρα για την πλήρη συμμόρφωση με τον Κανονισμό για την Προστασία των Προσωπικών Δεδομένων (General Data Protection Regulation, GDPR)- 679/2016 της Ευρωπαϊκής Ένωσης.

Για την επιτυχημένη προστασία της ιδιωτικότητας, ο Ανάδοχος οφείλει να έχει μεριμνήσει για την προληπτική ενσωμάτωση κανόνων ιδιωτικότητας από το στάδιο του σχεδιασμού του πληροφοριακού συστήματος (“Privacy by Design and by Default”). Με την ενσωμάτωση της “Privacy by Design and by Default” πολιτικής, ο κίνδυνος επέμβασης στην ιδιωτικότητα μπορεί να ελαχιστοποιηθεί.

Οι βασικές αρχές πάνω στις οποίες θα πρέπει να έχει αναπτύξει ο Ανάδοχος το σύστημα είναι:

- Πρόληψη και όχι Αντίδραση. Δρα ενεργητικά και όχι διορθωτικά
- Προστασία της ιδιωτικότητας ως προεπιλεγμένη ρύθμιση
- Ενσωμάτωση προστασίας της ιδιωτικότητας στον σχεδιασμό
- Πλήρης λειτουργικότητα με σκοπό θετικό και όχι μηδενικό αποτέλεσμα
- Καθολική ασφάλεια (End to End security) και πλήρης προστασία κατά τη διάρκεια ζωής του πληροφοριακού συστήματος
- Ορατότητα και διαφάνεια
- Σεβασμός στην ιδιωτικότητα του χρήστη

3.5. Λειτουργικές Απαιτήσεις ΟΠΣ

Ακολουθεί περιγραφή των ελάχιστων βασικών λειτουργικών απαιτήσεων και χαρακτηριστικών του πληροφοριακού συστήματος. Ο υποψήφιος ανάδοχος θα πρέπει να περιγράψει τα χαρακτηριστικά, τις αναφορές και δυνατότητες του προσφερόμενου λογισμικού ώστε να δώσει την πληρέστερη δυνατή εικόνα της προτεινόμενης λύσης.

3.5.1. Διαχείριση Ημερολογίου Εκδηλώσεων

Το σύστημα θα πρέπει να προσφέρει τη δυνατότητα τήρησης Μητρώου Μελών αλλά και διαχείρισης εκδηλώσεων όπως ξεναγήσεις σε εκθέσεις.

Τα βασικά χαρακτηριστικά του συστήματος περιλαμβάνουν:

Δυνατότητα δημιουργίας ημερολογίου εκδηλώσεων ανά Μουσείο

Δυνατότητα ορισμού χωρητικότητας για κάθε Μουσείο ή χώρο εκδήλωσης κάθε χρονική στιγμή σύμφωνα με τους κανόνες λειτουργίας.

Δυνατότητα ταυτοποίησης χρηστών με πολλαπλούς τρόπους ώστε να διευκολύνεται η επικοινωνία και η πρόσβαση στο χώρο.

Δυνατότητα ο επισκέπτης να προβάλλει το ημερολόγιο εκδηλώσεων και να δηλώνει τη συμμετοχή του. Θα μπορεί να βλέπει άμεσα την κράτησή του είτε από την συσκευή που την πραγματοποιεί ως ειδοποίηση, είτε εφόσον συμπληρώσει το email του, να ειδοποιείται από εκεί όπως και να κάνει ακύρωση της κράτησης εφόσον το επιθυμεί.

Με την επιβεβαίωση της κράτησης ο επισκέπτης λαμβάνει QR code το οποίο χρησιμοποιείται για την ταυτοποίησή του κατά την είσοδο στο χώρο.

Τήρηση αναλυτικής καρτέλας στοιχείων μέλους.

Δυνατότητα Μαζικής ενημέρωσης στοιχείων των μελών.

Αυτοματοποιημένη επικοινωνία με όλα τα μέλη ή ομάδες μελών μέσω ειδοποιήσεων (push notifications, email, sms).

Πληροφορίες για όλα τα Μουσεία και κατηγορίες μελών σε μία βάση δεδομένων.

Πλήρες σύστημα υπενθυμίσεων μητρώου μελών.

3.5.2. Διαχείριση Οικονομικών Πόρων

3.5.2.1. Εργαλεία μετάβασης στο ΠΔ54

Η αναβαθμισμένη web based έκδοση του συστήματος Οικονομικής Διαχείρισης θα πρέπει να καλύπτει τόσο το υφιστάμενο θεσμικό πλαίσιο όσο και το νέο όπως περιγράφεται στο ΠΔ54. Θα πρέπει να παρέχει τα κατάλληλα εργαλεία για τη μετάβαση από το παλαιό στο νέο λογιστικό πρότυπο. Ειδικότερα θα πρέπει να καλύπτει τα παρακάτω ελάχιστα χαρακτηριστικά:

- ✓ Εκκίνηση της διαδικασίας μετάβασης οποιαδήποτε χρονική στιγμή
- ✓ Τμηματική εφαρμογή ανά ενότητα δραστηριότητας
- ✓ Παράλληλη λειτουργία διαφορετικών λογιστικών σχεδίων μέχρι την οριστική μετάβαση σε ΠΔ54
- ✓ Αυτοματοποιημένη διαδικασία δημιουργίας λογαριασμών εκτέλεσης προϋπολογισμού.
- ✓ Μαζική αλλαγή των κωδικών προϋπολογισμού από το υφιστάμενο πλαίσιο σε ΠΔ54

- ✓ Έλεγχο υφιστάμενου λογιστικού σχεδίου και πρόταση εκκαθάρισης λογαριασμών και ελαχιστοποίησης πλήθους λογαριασμών Γενικής Λογιστικής προς συσχέτιση.
- ✓ Αυτοματοποιημένη διαδικασία ελέγχου λογαριασμών λογιστικής προς συσχέτιση και εξαγωγή σε αρχείο. Τήρηση στοιχείων λογαριασμών που έχουν συσχετιστεί με δυνατότητα επεξεργασίας. Λειτουργία υποδοχής πρότυπου αρχείου συσχετίσεων και αυτόματη δημιουργία των νέων λογαριασμών.
- ✓ Προβολή των κινήσεων των υφιστάμενων λογαριασμών Γενικής Λογιστικής σε οποιοδήποτε κόμβο της ιεραρχίας των νέων λογαριασμών.
- ✓ Παραγωγή απολογιστικών καταστάσεων εκτέλεσης προϋπολογισμού για τα 2 προηγούμενα έτη.
- ✓ Παραγωγή ισοζυγίων σύμφωνα με το ΠΔ54.

3.5.2.2. Διαχείριση Προϋπολογισμού

Κατάρτιση προϋπολογισμού

Η κατάρτιση προϋπολογισμού θα πρέπει να πραγματοποιείται μέσω μιας ενιαίας οθόνης στην οποία θα προβάλλονται όλα τα απαραίτητα δεδομένα. Οι βασικές λειτουργίες του συστήματος θα πρέπει να περιλαμβάνουν:

- ✓ την αυτόματη μεταφορά και ενημέρωση ποσών από προηγούμενες οικονομικές χρήσεις με χρήση ποιοτικών και ποσοτικών κριτηρίων
- ✓ την επεξεργασία και δημιουργία Κωδικών Αριθμών από το περιβάλλον κατάρτισης
- ✓ τη δυνατότητα σύνταξης του προϋπολογισμού λαμβάνοντας υπόψη τις εισηγήσεις σε επίπεδο οργανωτικής μονάδας
- ✓ την αυτόματη εκτέλεση ελέγχων ορθής σύνταξης προϋπολογισμού
- ✓ τη δυναμική ενημέρωση και προβολή των συνολικών ποσών του προϋπολογισμού κατά τη σύνταξή του.
- ✓ την τήρηση πολλαπλών ταξινομήσεων για τους λογαριασμούς του προϋπολογισμού καθώς και η δυνατότητα προκαθορισμού άλλων ειδικών χαρακτηριστικών των λογαριασμών.
- ✓ τη δημιουργία προϋπολογισμού επόμενων ετών
- ✓ την καταχώρηση των εισηγήσεων (Φύλλων αιτιολόγησης)
- ✓ την αυτόματη μεταφορά των προτεινόμενων ποσών στα εγκριθέντα
- ✓ την προβολή των στοιχείων του προϋπολογισμού σε συγκεντρωτικά επίπεδα (βαθμούς)

Στοχοθεσία

Αυτόματη δημιουργία πίνακα Στοχοθεσίας με επιλογή ποιοτικών και ποσοτικών κριτηρίων. Δυνατότητα δημιουργίας, αποθήκευσης και προβολής εναλλακτικών σεναρίων Στοχοθεσίας. Συνοπτικές και αναλυτικές αναφορές εκτέλεσης με δυνατότητα αποθήκευσης.

Αναμόρφωση

Η αναμόρφωση του προϋπολογισμού θα πρέπει να συντάσσεται χωρίς να επηρεάζονται τα ποσά των Κ.Α.. Να παρέχεται η δυνατότητα χρησιμοποίησης διαφορετικών μεθόδων αναμόρφωσης του προϋπολογισμού. Η ενημέρωση των ποσών θα πρέπει να πραγματοποιείται αυτόματα μετά την ενημέρωση με τα στοιχεία έγκρισης.

3.5.2.3. Διαχείριση Εσόδων

Παραστατικά Εσόδων

Θα πρέπει να παρέχεται η δυνατότητα βεβαίωσης και παρακολούθησης απαιτήσεων από κρατικές πιστώσεις, πρόσθετους πόρους ή άλλες δραστηριότητες με την έκδοση σχετικών Παραστατικών Εσόδων. Οι ιδιότητες και τα χαρακτηριστικά τους να ορίζονται παραμετρικά. Η φόρμα να περιλαμβάνει το σύνολο των απαραίτητων στοιχείων

σχετικά με την ταυτότητα(τύπος, αριθμός, ημερομηνία κλπ) του παραστατικού, τα ποσά ανά Κ.Α. (Αξία, Φ.Π.Α., συνολική αξία).

Βεβαιωτικά Σημειώματα

Θα πρέπει να παρέχεται η δυνατότητα βεβαίωσης εσόδων με έκδοση Βεβαιωτικών Σημειωμάτων (Β.Σ.). Οι ιδιότητες και τα χαρακτηριστικά τους να ορίζονται παραμετρικά. Να παρέχεται η δυνατότητα ορισμού Ακυρωτικού Β.Σ. καθώς και η έκδοση Β.Σ. από μη βεβαιωμένο Χρηματικό Κατάλογο.

Χρηματικοί Κατάλογοι

Θα πρέπει να παρέχεται η δυνατότητα βεβαίωσης εσόδων με έκδοση Χρηματικών Καταλόγων (Χ.Κ.). Οι ιδιότητες και τα χαρακτηριστικά τους να ορίζονται παραμετρικά. Να δίνεται η δυνατότητα ομαδοποίησης των Χ.Κ. καθώς και η δυνατότητα παραμετρικού ορισμού μεθόδων υπολογισμού τόκων και προσαυξήσεων.

Θα πρέπει να παρέχεται η δυνατότητα δημιουργίας Χ.Κ. με τήρηση τόσο των γενικών στοιχείων που αφορούν στη σύνταξη και διαχείριση του Χ.Κ., (τύπος, περιγραφή, μοναδικός αριθμός κλπ) όσο και των αναλυτικών στοιχείων για κάθε οφειλέτη (ΑΦ.Μ., επωνυμία, βεβαιωθέν ποσό κλπ). Να παρέχεται η δυνατότητα τήρησης και αυτόματης ενημέρωσης των συγκεντρωτικών και αναλυτικών στοιχείων του Χ.Κ. από κάθε στάδιο της διαδικασίας διαχείρισης του εσόδου. Το σύστημα εκτός από την αυτόματη δημιουργία Χ.Κ. μέσω των εξειδικευμένων εφαρμογών εσόδων να παρέχει τη δυνατότητα δημιουργίας Χ.Κ. με άλλους τρόπους.

Κρατήσεις Εσόδων

Θα πρέπει να παρέχεται η δυνατότητα υπολογισμού, παρακολούθησης και απόδοσης κρατήσεων που επιβάλλονται στα έσοδα. Για κάθε κράτηση θα πρέπει να τηρείται καρτέλα με τα βασικά σταθερά στοιχεία καθώς και τα στοιχεία του δικαιούχου απόδοσης για την παρακολούθηση των αναλυτικών κινήσεων χρεωπίστωσης.

Θα πρέπει να παρέχεται η δυνατότητα αυτοματοποιημένης απόδοσης κρατήσεων εσόδων.

Εισπράκτορες

Θα πρέπει να παρέχεται η δυνατότητα διαχείρισης πολλών εισπρακτόρων. Τήρηση ξεχωριστής καρτέλας για κάθε εισπράκτορα με τήρηση αναλυτικού και συγκεντρωτικού αρχείου συναλλαγών

Διπλότυπα Είσπραξης

Θα πρέπει να παρέχεται η δυνατότητα είσπραξης οφειλών με έκδοση Διπλοτύπων Είσπραξης (Δ.Ε.). Οι ιδιότητες και τα χαρακτηριστικά τους να ορίζονται παραμετρικά.

Να παρέχεται η δυνατότητα ορισμού Ακυρωτικού Δ.Ε.

Να παρέχεται η δυνατότητα ορισμού πολλαπλών σειρών Δ.Ε.

Ρυθμίσεις Οφειλών

Θα πρέπει να παρέχεται η δυνατότητα διακανονισμού οφειλών. Να υποστηρίζεται ο παραμετρικός ορισμός των κανόνων ρύθμισης ώστε να είναι δυνατή η άμεση προσαρμογή στις απαιτήσεις του νομοθετικού πλαισίου.

Να τηρείται ξεχωριστή καρτέλα για κάθε Ρύθμιση Οφειλών η οποία περιλαμβάνει τα συγκεντρωτικά και αναλυτικά στοιχεία της όπως ρυθμιζόμενες οφειλές, νομοθεσία, στοιχεία είσπραξης, υπολοιπόμενο ποσό, αριθμός δόσεων. Να αντιμετωπίζεται με αυτόματο τρόπο η περίπτωση απώλειας ρύθμισης όταν οφειλέτης δεν ανταποκρίνεται στις υποχρεώσεις του.

Γραμμάτια Είσπραξης

Θα πρέπει να παρέχεται η δυνατότητα πλήρους διαχείρισης και παρακολούθησης των Γραμματίων Είσπραξης (Γ.Ε.). Οι ιδιότητες και τα χαρακτηριστικά τους να ορίζονται παραμετρικά

Να παρέχεται η δυνατότητα ορισμού Ακυρωτικού Γ.Ε.

Να παρέχεται η δυνατότητα ορισμού πολλαπλών σειρών Γ.Ε.

Να παρέχεται η δυνατότητα αυτόματης δημιουργίας Αποδεικτικού Εισπρακτέων.

Θα πρέπει να παρέχεται η δυνατότητα δημιουργίας Γ.Ε. μέσω μετασχηματισμού Π.ΕΣ. ή επιλογής Δ.Ε. καθώς και η δυνατότητα προβολής των στοιχείων που περιλαμβάνει το Γ.Ε. (Κ.Α., Ποσά, Οφειλέτες, Π.ΕΣ., Δ.Ε. κλπ)

3.5.2.4. Διαχείριση Εξόδων

Αιτήματα Δαπανών-Δεσμεύσεις Δαπανών

Θα πρέπει να παρέχεται η δυνατότητα υποβολής και διαχείρισης των αιτημάτων για την πραγματοποίηση δαπανών. Δυνατότητα υποβολής αιτήματος με πολλούς Κ.Α. Δυνατότητα ολικής ή μερικής έγκρισης του αιτήματος. Δυνατότητα αυτόματης ανάρτησης στη Διαύγεια.

Θα πρέπει να παρέχεται η δυνατότητα δημιουργίας Απόφασης Ανάλυσης Υποχρέωσης (Δέσμευση) με καταχώρηση των απαραίτητων στοιχείων ή με μετασχηματισμό εγκεκριμένου αιτήματος. Δυνατότητα μερικής ή ολικής ανάκλησης Δέσμευσης. Η καρτέλα της Δέσμευσης να ενημερώνεται ως προς τα συγκεντρωτικά και αναλυτικά στοιχεία της από τις κινήσεις καταχώρησης δεδομένων που την επηρεάζουν. Να παρέχονται έλεγχοι υπέρβασης των ποσών για κάθε Κ.Α. της Δέσμευσης. Δυνατότητα αυτόματης ανάρτησης στη Διαύγεια

Να τηρείται μοναδική αρίθμηση των Δεσμεύσεων.

Να παρέχεται η δυνατότητα δημιουργίας Δέσμευσης με πολλούς Κ.Α.

Να τηρείται ως ξεχωριστή διακριτή διαδικασία η βεβαίωση πίστωσης και να αποδίδεται μοναδικός αριθμός σε κάθε πράξη βεβαίωσης.

Να παρέχεται η δυνατότητα παρακολούθησης πολυετών Δεσμεύσεων με καταχώρηση των ποσών ανά Κ.Α. για κάθε επόμενο έτος. Τα ποσά θα πρέπει να λαμβάνονται υπόψη για την αυτόματη δημιουργία Δέσμευσης κατά την έναρξη της νέας οικονομικής χρήσης.

Μητρώο Δεσμεύσεων

Θα πρέπει να παρέχεται η δυνατότητα τήρησης Μητρώου Δεσμεύσεων (Μ.Δ.) αναλυτικά και συγκεντρωτικά σύμφωνα με τις απαιτήσεις του θεσμικού πλαισίου. Το μητρώο υποχρεωτικά θα πρέπει να ενημερώνεται αυτόματα με την ολοκλήρωση κάθε κίνησης χωρίς να απαιτείται κάποια ενέργεια του χρήστη. Να παρέχεται η δυνατότητα αποθήκευσης και τήρησης ιστορικού του Μ.Δ.

Θα πρέπει να παρέχεται η δυνατότητα ανάλυσης και προβολής των παραστατικών που συνθέτουν το Μ.Δ. με συνδυασμό πολλαπλών κριτηρίων.

Μαζικές Ανακλήσεις, Ανατροπές και Μεταφορές Δεσμεύσεων

Θα πρέπει να παρέχεται η δυνατότητα μαζικής ανάκλησης Δεσμεύσεων. Να δίνεται η δυνατότητα μαζικής Ανατροπής Δεσμεύσεων στο κλείσιμο της οικονομικής χρήσης και έκδοσης της σχετικής απόφασης αναλυτικά ή συγκεντρωτικά. Δυνατότητα αυτόματης ανάρτησης στη Διαύγεια.

Θα πρέπει να παρέχεται η δυνατότητα αυτόματης μαζικής δημιουργίας Δεσμεύσεων που αφορούν σε απλήρωτες υποχρεώσεις στη νέα οικονομική χρήση. Επίσης να παρέχεται η δυνατότητα μαζικής μεταφοράς υπολοίπων Δεσμεύσεων και δημιουργίας νέων στην επόμενη οικονομική χρήση λαμβάνοντας υπόψη, όπου απαιτείται, τα στοιχεία πολυετών δεσμεύσεων. Σε κάθε περίπτωση οι νέες δεσμεύσεις θα πρέπει να συσχετίζονται αυτόματα με τις αντίστοιχες της προηγούμενης χρήσης.

Συμβάσεις

Θα πρέπει να παρέχεται η δυνατότητα παρακολούθησης των συμβάσεων με τήρηση ξεχωριστής καρτέλας για κάθε σύμβαση στην οποία τηρούνται τα αναλυτικά στοιχεία της σύμβασης και παρακολουθούνται τα υπόλοιπα ως προς τις ποσότητες και τις αξίες. Τα υλικά/υπηρεσίες θα πρέπει να αντλούνται από το μητρώο ειδών που τηρείται στην εφαρμογή. Η καρτέλα της σύμβασης θα πρέπει να ενημερώνεται αυτόματα από τις κινήσεις που πραγματοποιούνται στο σύστημα. Δυνατότητα αυτόματης ανάρτησης στη Διαύγεια.

Παραστατικά Εξόδων

Θα πρέπει να παρέχεται η δυνατότητα εισαγωγής Παραστατικών Εξόδων (Π.ΕΞ.) για την καταγραφή των υποχρεώσεων προς τρίτους. Δυνατότητα παραμετρικού ορισμού των ιδιοτήτων των Π.ΕΞ. καθώς και ορισμού πρότυπων παραστατικών.

Θα πρέπει να παρέχεται η δυνατότητα εισαγωγής Π.ΕΞ. με πολλαπλούς τρόπους ώστε να ελαχιστοποιείται όπου είναι δυνατό η καταχώρηση. Να τηρούνται το σύνολο των ημερομηνιών που επηρεάζουν την εγγραφή του παραστατικού στο Μ.Δ. καθώς και την έναρξη ωρίμανσης.

Να παρέχονται έλεγχοι ορθής καταχώρησης του Π.ΕΞ. και έλεγχοι υπέρβασης ποσών. Να πραγματοποιείται αυτόματος υπολογισμός φόρων ή/και κρατήσεων που επιβάλλονται στο παραστατικό.

Κρατήσεις – Κατηγορίες Δαπάνης

Θα πρέπει να παρέχεται η δυνατότητα αναλυτικής παρακολούθησης των κρατήσεων και φόρων που επιβάλλονται στις κάθε είδους δαπάνες. Για κάθε κράτηση ή φόρο θα πρέπει να τηρείται αναλυτική καρτέλα με τα στοιχεία καθώς και καρτέλα δικαιούχου απόδοσης για την παρακολούθηση των χρεωπιστώσεων. Να παρέχεται η δυνατότητα ομαδοποίησης των κρατήσεων και να παρέχονται αναλυτικές και συγκεντρωτικές καταστάσεις σχετικά με τα ποσά που έχουν αποδοθεί ή θα πρέπει να αποδοθούν.

Εκκαθάριση Δαπάνης

Θα πρέπει να παρέχεται η δυνατότητα εκκαθάρισης δαπανών και δημιουργίας της Κατάστασης Δαπάνης Παραστατικών (Κ.Δ.Π.) πριν από τη φάση της ενταλματοποίησης. Δυνατότητα παραμετρικού ορισμού των ιδιοτήτων της Κ.Δ.Π. Δημιουργία της Κ.Δ.Π. με επιλογή των παραστατικών που θα εκκαθαριστούν, των συνοδευτικών και των δικαιολογητικών εκκαθάρισης της δαπάνης.

Χρηματικά Εντάλματα

Θα πρέπει να δίνεται η δυνατότητα έκδοσης Χρηματικών Ενταλμάτων (Χ.Ε.) πληρωμής. Δυνατότητα παραμετρικού ορισμού των ιδιοτήτων των Χ.Ε. Στην καρτέλα του Χ.Ε. θα πρέπει να τηρούνται και να προβάλλονται το σύνολο των δεδομένων που συμμετέχουν στη δημιουργία του όπως Κ.Α., ποσά ανά Κ.Α., συνολικό ποσό, συνολικό ποσό κρατήσεων, πληρωτέο ποσό, ανάλυση ποσών ανά κράτηση, δικαιούχους με αναλυτική προβολή Κ.Α. και κρατήσεων ανά δικαιούχο. Δυνατότητα αυτόματης ανάρτησης στη Διαύγεια τόσο για την πράξη έγκρισης όσο και για την πράξη οριστικοποίησης.

Δυνατότητα δημιουργίας Χ.Ε. με πολλαπλούς τρόπους όπως με απευθείας μετασχηματισμό ενός Π.ΕΞ. ή μίας Κ.Δ.Π. αλλά και με επιλογή περισσότερων του ενός Π.ΕΞ. Επίσης, να δίνεται η δυνατότητα αυτόματης μαζικής ενταλματοποίησης πολλών Κ.Δ.Π.

Να παρέχεται η δυνατότητα ορισμού Ακυρωτικού Χ.Ε.

Να παρέχεται η δυνατότητα ορισμού πολλαπλών σειρών Χ.Ε.

Κατά τη δημιουργία Χ.Ε. θα πρέπει να παρέχεται η δυνατότητα επιλογής ομάδας συνοδευτικών καθώς και η δυνατότητα μεταβολής(προσθήκη, αφαίρεση) τους.

Θα πρέπει να παρέχονται έλεγχοι υπέρβασης ποσών.

Θα πρέπει να παρέχεται η δυνατότητα έκδοσης Χρηματικού Εντάλματος Προπληρωμής (Χ.Ε.Π.) και πλήρης δυνατότητα παρακολούθησης της διαδικασίας απόδοσης λογαριασμού Χ.Ε.Π. Για την παρακολούθηση κάθε Χ.Ε.Π.

να τηρείται ξεχωριστή λογιστική μερίδα όπως και για την παρακολούθηση των υπολόγων. Η δημιουργία των λογιστικών μερίδων να δημιουργείται αυτόματα κατά τη δημιουργία νέου υπολόγου ή νέου Χ.Ε.Π.

Έλεγχος Ενταλμάτων και Αποστολή προς Πληρωμή

Θα πρέπει να παρέχεται η δυνατότητα της παρακολούθησης της διαδικασίας αποστολής των Χ.Ε. προς Έλεγχο. Δυνατότητα ορισμού πολλαπλών τύπων Καταστάσεων Αποστολής προς Έλεγχο (Κ.ΑΠ.Ε.) με τήρηση σειρών και αριθμήσεων.

Σε κάθε Κ.ΑΠ.Ε. θα πρέπει να τηρούνται τα αναλυτικά στοιχεία αποστολής, επιστροφής, αποτελεσμάτων ελέγχου ανά Χ.Ε. που συμμετέχει στην κατάσταση. Εφόσον ο έλεγχος είναι προληπτικός και ένα η περισσότερα εντάλματα της κατάστασης δεν πέρασαν επιτυχώς τον έλεγχο θα πρέπει αυτόματα να χαρακτηρίζονται κατάλληλα ώστε να μην είναι δυνατή η πληρωμή τους.

Θα πρέπει να παρέχεται η δυνατότητα δημιουργίας κατάστασης αποστολής Χ.Ε. προς πληρωμή στην Ταμειακή Υπηρεσία.

3.5.2.5. Διαχείριση Ταμείου

Πληρωμές-Απόδοση Κρατήσεων

Θα πρέπει να παρέχεται η δυνατότητα πραγματοποίησης πληρωμών με όλους τους διαθέσιμους τρόπους όπως Μετρητά, Έκδοση επιταγών, Εμβάσματα, Τραπεζικές εντολές, Δημιουργία αρχείου πληρωμών σύμφωνα με το πρότυπο SEPA και αποστολή στην τράπεζα, με συμψηφισμό οφειλών.

Θα αποδίδεται μοναδικός αριθμός σε κάθε πληρωμή και θα τηρείται καρτέλα στην οποία θα προβάλλονται τα αναλυτικά στοιχεία της.

Να παρέχονται έλεγχοι για την ύπαρξη υπερβάσεων ποσών, την ύπαρξη οφειλών προς το MOMUS και την ισχύ δικαιολογητικών πληρωμής τόσο για τα νομικά πρόσωπα όσο και για τους εταίρους.

Δυνατότητα έκδοσης και παρακολούθησης της κατάστασης μηχανογραφημένων επιταγών.

Δυνατότητα εισαγωγής, αποθήκευσης και επεξεργασίας των τραπεζικών extrait καθώς και δυνατότητα αυτόματης δημιουργίας κινήσεων από τις εγγραφές του extrait.

Δυνατότητα αναλυτικής ή συγκεντρωτικής απόδοσης κρατήσεων καθώς και δυνατότητα συγκεντρωτικής απόδοσης κρατήσεων ανά ταμείο ή οργανισμό. Απόδοση μοναδικού αριθμού σε κάθε απόδοση κρατήσεων και προβολή των αναλυτικών στοιχείων της. Να υποστηρίζεται η απόδοση κρατήσεων με διαφορετικούς τρόπους καθώς και η δυνατότητα παρακολούθησης και απόδοσης κρατήσεων εκτός προϋπολογισμού χωρίς την έκδοση Χ.Ε. και Γ.Ε.

Να τηρείται ευρετήριο ποσών κρατήσεων και φόρων (Εσόδων ή εξόδων) με δυνατότητα εφαρμογής πολλαπλών κριτηρίων αναζήτησης για ποσά που έχουν αποδοθεί ή πρόκειται να αποδοθούν. Δυνατότητα άντλησης και προβολής των δεδομένων τόσο από τα παραστατικά εσόδων ή εξόδων όσο και από τα Χ.Ε.

Τράπεζες- Αξιόγραφα-Μεταφορές

Να παρέχεται η δυνατότητα ορισμού και παρακολούθησης τραπεζών και τραπεζικών λογαριασμών. Δυνατότητα ομαδοποίησης τραπεζικών λογαριασμών. Δυνατότητα λειτουργίας ενδιάμεσων τραπεζικών λογαριασμών.

Προβολή των συγκεντρωτικών στοιχείων ανά τραπεζικό λογαριασμό με ανάλυση υπολοίπου.

Θα πρέπει να παρέχεται η δυνατότητα παραμετρικού ορισμού των τύπων κινήσεων αξιογράφων. Δυνατότητα καταχώρησης αξιογράφου που δεν συνδέεται με πληρωμή.

Θα πρέπει να παρέχεται η δυνατότητα παρακολούθησης κινήσεων Κατάθεσης ή Ανάληψης από Τραπεζικό Λογαριασμό καθώς και Μεταφοράς μεταξύ τραπεζικών λογαριασμών τηρώντας τα απαραίτητα στοιχεία της συναλλαγής.

Θα πρέπει να παρέχεται η δυνατότητα διαχείρισης χρηματικών κεφαλαίων, ταμειακών υπολοίπων, απαιτήσεων και υποχρεώσεων αλλά και την δυνατότητα παρακολούθησης των τραπεζικών υπολοίπων και δυνατότητα συμφωνίας των υπολοίπων των τραπεζικών λογαριασμών.

Τέλος η εφαρμογή θα πρέπει να δίνει την δυνατότητα παρακολούθησης της χρηματοοικονομικής θέσης με βάση τις δεσμεύσεις πιστώσεων.

3.5.2.6. Γενική Λογιστική-Λογιστικό Σχέδιο

Θα πρέπει να υποστηρίζεται η λογιστική απεικόνιση των οικονομικών πράξεων με βάση το διπλογραφικό λογιστικό σύστημα. Τα λογιστικά άρθρα παράγονται αυτόματα κατά την πραγματοποίηση της κίνησης με την καταχώρηση αντίστοιχου παραστατικού. Κάθε λογιστικό άρθρο θα λαμβάνει αυτόματα μοναδικό αριθμό. Να παρέχεται η δυνατότητα καταχώρησης λογιστικού άρθρου με κατάλληλη επισήμανση.

Θα πρέπει να υποστηρίζεται η εφαρμογή των κανόνων και του λογιστικού σχεδίου όπως ορίζονται και περιγράφονται στο Π.Δ. 54. μέσω κατάλληλης προσαρμογής του λογιστικού σχεδίου και των λογαριασμών προϋπολογισμού.

Θα πρέπει να διαθέτει μηχανισμούς για την παράλληλη τήρηση και απεικόνιση των αποτελεσμάτων τόσο στο υφιστάμενο λογιστικό σχέδιο όσο και με βάση τα πρότυπα του ΠΔ54.

Θα πρέπει να διαθέτει δυνατότητα ταξινόμησης των λογαριασμών με παραμετρικό τρόπο σύμφωνα με τις απαιτήσεις του ΠΔ54.

Για την ενημέρωση των λογαριασμών θα πρέπει να ισχύει η βασική αρχή της υπέρξεως παραστατικού (δικαιολογητικού) δηλαδή αποδεικτικών πραγματοποιήσεως του εξόδου, του εσόδου, της είσπραξης ή της πληρωμής που προβλέπονται σε κάθε περίπτωση.

Η μορφή των λογαριασμών θα πρέπει να ορίζεται παραμετρικά σε επίπεδο ομάδας λογαριασμών και να είναι δυνατή ανάπτυξη σύμφωνα με τις ανάγκες του MOMUS.

Η καρτέλα των ανωτεροβάθμιων λογαριασμών θα πρέπει να παρέχει συνολική εικόνα της κίνησης (χρέωση-πίστωση- υπόλοιπο) όπως προκύπτει από τις κινήσεις των κατώτερων βαθμών.

Για τους αναλυτικούς λογαριασμούς της τελευταίας βαθμίδας της Γενικής λογιστικής και των λογαριασμών τάξεως, θα πρέπει να τηρείται καρτέλα όπου καταγράφονται και προβάλλονται όλα τα στοιχεία κίνησης. Κατά την εισαγωγή νέου λογαριασμού τάξεως θα πρέπει να δημιουργείται αυτόματα σε όλες τις υποομάδες. (10-20-20-31-29). Θα πρέπει να παρέχεται η δυνατότητα διασύνδεσης Κωδικού Προϋπολογισμού (εσόδου ή εξόδου) με περισσότερους του ενός κωδικούς Γενικής Λογιστικής.

Δυνατότητα παραμετρικού ορισμού των λογιστικών τύπων κινήσεων αλλά και την δυνατότητα παραμετρικού ορισμού κινήσεων Γενικής Λογιστικής (απογραφής, συμψηφιστική, ταμειακή κλπ.).

Η ενημέρωση των βιβλίων θα γίνεται με την εισαγωγή των δεδομένων κάθε οικονομικής πράξης στο σύστημα και τη λογιστικοποίηση των πράξεων αυτών στις προθεσμίες που ορίζει το θεσμικό πλαίσιο, όπως ισχύει κάθε φορά.

Εξασφάλιση αυτόματης ετήσιας προοδευτικής αρίθμησης κάθε ημερολογιακής εγγραφής, χωριστά για κάθε ημερολόγιο η οποία δεν θα μπορεί να μεταβάλλεται από τον χρήστη.

Δυνατότητα ενημέρωσης των βιβλίων με το περιεχόμενο των στοιχείων που εκδίδονται μηχανογραφικά χωρίς να είναι δυνατή στον χρήστη η επιλεκτική καταχώρηση του περιεχομένου ορισμένων στοιχείων.

Δυνατότητα ακύρωσης του λανθασμένου μηχανογραφικού παραστατικού στοιχείου και των εγγραφών στους οικείους λογαριασμούς, με τη μηχανογραφική έκδοση Ειδικού Ακυρωτικού Στοιχείου.

Δυνατότητα διαχωρισμού, καταχώρησης και εκτύπωσης των οικονομικών πράξεων της νέας διαχειριστικής περιόδου, παράλληλα με τις οικονομικές πράξεις και τις τακτοποιητικές πράξεις της διαχειριστικής χρήσης που έληξε, καθώς και αυτόματης μεταφοράς των υπολοίπων στους λογαριασμούς της νέας χρήσης.

Δυνατότητα οριστικοποίησης περιόδου, μετά την πάροδο της ισχύουσας προθεσμίας ενημέρωσης από την ημερομηνία λήψης του δικαιολογητικού, με ταυτόχρονη απαγόρευση αναδρομικής τροποποίησης οποιασδήποτε εγγραφής.

3.5.2.7. Διαχείριση Υλικών-Αποθήκης

Αποθηκευτικοί Χώροι

Θα πρέπει να παρέχεται η δυνατότητα ορισμού – τήρησης και παρακολούθησης πολλαπλών αποθηκευτικών χώρων, με ιεραρχική ανάπτυξη των αποθηκευτικών χώρων και αθροιστική ενημέρωση των συνόλων κίνησης. Προβολή της δομής σε δενδροειδή ή πινακοειδή μορφή. Τήρηση ξεχωριστής καρτέλας για κάθε αποθηκευτικό χώρο η οποία περιλαμβάνει τόσο τα σταθερά στοιχεία ταυτότητας όσο και την εικόνα των ειδών ως προς τις ποσότητες, τις αξίες και τα υπόλοιπα.

Θα πρέπει να παρέχεται η τήρηση μητρώου υπευθύνων Αποθηκών.

Είδη

Θα πρέπει να παρέχεται η δυνατότητα ορισμού κατηγοριών και υποκατηγοριών ειδών. Διασύνδεσή τους με τμήματα Κωδικού Γενικής Λογιστικής και ορισμό κανόνα ώστε να προκύπτει αυτόματα ο κωδικός κάθε νέου είδους. Δυνατότητα παραμετρικού ορισμού κινήσεων ειδών (εισαγωγή, εξαγωγή, κλπ.).

Τήρηση καρτέλας για κάθε είδος η οποία περιλαμβάνει τα στοιχεία ταυτότητας του είδους, τα στοιχεία των κινήσεων και την συγκεντρωτική εικόνα του είδους ως προς κινήσεις και υπόλοιπα. Τα στοιχεία κινήσεων και υπολοίπων θα πρέπει να ενημερώνονται αυτόματα με την καταχώρηση ή έκδοση του αντίστοιχου παραστατικού. Να παρέχεται mobile εφαρμογή για έξυπνες συσκευές ώστε να είναι δυνατή η καταγραφή και απογραφή ειδών.

Παραγγελίες-Παραστατικά Διαχείρισης Αποθήκης

Θα πρέπει να παρέχεται η δυνατότητα καταχώρησης και αποστολής παραγγελίας ειδών προς προμηθευτή. Δυνατότητα παραμετρικού ορισμού τύπων παραγγελιών. Τήρηση καρτέλας παραγγελίας.

Θα πρέπει να παρέχεται η δυνατότητα δημιουργίας Παραστατικών Διαχείρισης Αποθήκης (Π.Δ.Α.) όπως για παράδειγμα Δελτίο Εισαγωγής, Δελτίο Εξαγωγής κλπ, σύμφωνα με τις ανάγκες του MOMUS. Δυνατότητα παραμετρικού ορισμού των ιδιοτήτων και χαρακτηριστικών των Π.Δ.Α.

Δυνατότητα χρήσης barcode ή/και qr code για την εισαγωγή ή εξαγωγή ειδών. Δυνατότητα αποτίμησης αξίας αποθήκης και αναλυτικής προβολής υπολοίπων και αξιών ανά είδος.

3.5.2.8. Διαχείριση Παγίων Στοιχείων

Θα πρέπει να παρέχεται η δυνατότητα ορισμού κατηγοριών και υποκατηγοριών παγίων. Διασύνδεσή τους με τμήματα Κωδικού Γενικής Λογιστικής και ορισμό κανόνα ώστε να προκύπτει αυτόματα ο κωδικός κάθε νέου παγίου. Δυνατότητα παραμετρικού ορισμού κινήσεων παγίων (αγορά, ολοκλήρωση, βελτίωση, προσθήκη, επιχορήγηση, συντήρηση, επισκευή κλπ.).

Τήρηση Μητρώου Παγίων.

Τήρηση Καρτέλας Παγίου η οποία θα πρέπει να περιλαμβάνει τα στοιχεία ταυτότητας και κινήσεων. Δυνατότητα δημιουργίας νέου παγίου είτε σαν αποτέλεσμα εισαγωγής του παραστατικού είτε με απευθείας καταχώρηση. Να παρέχεται mobile εφαρμογή για έξυπνες συσκευές ώστε να είναι δυνατή η καταγραφή και απογραφή ειδών.

Δυνατότητα ορισμού των μεθόδων απόσβεσης και διασύνδεσή τους τόσο με κατηγορία-υποκατηγορία παγίου όσο και με την καρτέλα του παγίου. Αυτοματοποιημένος υπολογισμός αποσβέσεων.

Παρακολούθηση χρέωσης παγίων ανά οργανωτική μονάδα και υπάλληλο και τήρησης ιστορικού.

Τήρηση Μητρώου Κινήσεων Παγίων. Κάθε κίνηση θα πρέπει να προκύπτει είτε με άμεση καταχώρηση από τον χρήστη είτε με έμμεσο τρόπο από την καταχώρηση παραστατικού.

3.5.3. Διαχείριση Επιχειρησιακών Διαδικασιών & Υποθέσεων

Η εφαρμογή του Διαχείρισης Επιχειρησιακών Διαδικασιών και Υποθέσεων θα αποτελεί το σύγχρονο σύστημα παρακολούθησης Υποθέσεων και Ροών Εργασίας, όπου ο κεντρικός πυλώνας λειτουργίας του θα είναι η διεκπεραίωση υποθέσεων και εκκρεμοτήτων, αλλά και η ηλεκτρονική διακίνηση εγγράφων, μέσω διεθνών αναγνωρισμένων προτύπων και θεσμικά συμβατών λειτουργιών (OMG-BPMN, Business Process Management and Notation).

Οι επιμέρους κατ' ελάχιστον λειτουργίες που θα πρέπει να παρέχονται στον χρήστη θα αφορούν συγκεκριμένα:

- Την δυνατότητα καταχώρησης και εμφάνισης της οργανωτικής δομής του Φορέα Λειτουργίας, με πολλαπλά επίπεδα και ανάθεση ρόλων υπευθύνων
- Τήρηση Μητρώου διαδικασιών. Ορισμός κατηγοριών διαδικασιών. Εισαγωγή αρχείων και πρότυπων εγγράφων σε κάθε βήμα της διαδικασίας. Παραμετρικός ορισμός μεταβλητών που χρησιμοποιούνται στην κάθε διαδικασία. Τήρηση ιστορικού εκδόσεων για κάθε διαδικασία. Σχεδίαση διαδικασίας με το πρότυπο BPMN2.0
- Την δυνατότητα διαχείρισης εγγράφων με λειτουργίες κοινοποίησης συνοδευτικών, συσχετισμού εγγράφων και διαδικασίες ενημέρωσης ενεργειών, την παράλληλη επικοινωνία με τρίτα συστήματα (πχ. ΔΙΑΥΓΕΙΑ), ή με εξωτερικούς φορείς μέσω email
- Την δυνατότητα λήψης ειδοποιήσεων, είτε από το περιβάλλον της εφαρμογής, είτε από την επιφάνεια εργασίας του Η/Υ (Google Desktop Notifications)
- Την δυνατότητα χρήσης πολλαπλών ψηφιακών υπογραφών μέσω της ενσωμάτωσης υπό-διαδικασιών, διαδικασιών προέγκρισης και ελέγχου και ολοκλήρωσης σχεδίων εγγράφων (με σκληρά μέσα αποθήκευσης ή με την χρήση απομακρυσμένων υπογραφών)
- Την δυνατότητα ορισμού αναπλήρωσης/αντικατάστασης χρηστών για σκοπούς μεταβίβασης ενεργών υποθέσεων σε έτερο χρήστη
- Την δυνατότητα ορισμού κανόνων και προϋποθέσεων ολοκλήρωσης επιμέρους βημάτων διαδικασιών, για την διασφάλιση των απαραίτητων ενεργειών ολοκλήρωσης τους.
- Τήρηση μητρώου υποθέσεων
- Την δυνατότητα διαχείρισης εισερχομένων-εξερχομένων, με λειτουργίες χρέωσης, κοινοποίησης, χαρακτηρισμού, αιτήματος πρωτοκόλλησης, δρομολόγησης και παρακολούθησης υπόθεσης
- Τήρηση στατιστικών στοιχείων σχετικά με χρόνους ολοκλήρωσης υποθέσεων ανά έκδοση της διαδικασίας, βήμα της διαδικασίας κλπ.

Το σύστημα θα πρέπει να διαθέτει ενσωματωμένο σύστημα Πρωτοκόλλησης Εγγράφων το οποίο θα παρέχει δυνατότητες όπως :

- να παρέχει πλήθος διαδικτυακών υπηρεσιών (web services) οι οποίες θα αξιοποιούνται από τα υπόλοιπα πληροφοριακά συστήματα του MOMUS για την ανταλλαγή δεδομένων.
- ανταλλαγή δεδομένων με το σύστημα της Διαύγειας και το Κεντρικό Σύστημα Ηλεκτρονικής Διακίνησης Εγγράφων (ΚΣΗΔΕ).
- Συμβατότητα με το κοινό ευρωπαϊκό πρότυπο e-Delivery (<https://ec.europa.eu/cefdigital/wiki/display/CEFDIGITAL>) με σκοπό την ηλεκτρονική διασύνδεση υπηρεσιών και οργανισμών.

- Τήρηση ενιαίας πλήρους καρτέλας για κάθε αριθμό πρωτοκόλλου η οποία περιλαμβάνει τόσο τα στοιχεία εισερχομένου όσο και τα στοιχεία εξερχομένου.
- Μαζική διαχείριση αριθμών πρωτοκόλλων με βάση κοινά χαρακτηριστικά και ιδιότητες.
- Τήρηση στοιχείων διεκπεραίωσης εγγράφου
- Επισυνάψη εγγράφων
- Αυτόματη εισαγωγή και πρωτοκόλληση εγγράφων από Διαύγεια.
- Αυτόματη πρωτοκόλληση εγγράφων μέσω ηλεκτρονικής αλληλογραφίας καθώς και αυτόματης αποστολής εξερχόμενου.
- Αναλυτικό ευρετήριο με συνδυασμό πολλαπλών κριτηρίων αναζήτησης με βάση το σύνολο των πεδίων καταχώρησης στην καρτέλα πρωτοκόλλου.
- Ανάρτηση στη Διαύγεια μέσα από την καρτέλα πρωτοκόλλου
- Δυνατότητα προσδιορισμού πολλαπλών αποδεκτών και κοινοποιήσεων καθώς και παραμετρικός ορισμός ομάδων αποδεκτών.

3.5.4. Διαχείριση Επιχειρησιακού Σχεδίου και Έργων

Η πλατφόρμα έχει σαν στόχο την παρακολούθηση του επιχειρησιακού σχεδιασμού του MoMus και την παραγωγή αναφορών σχετικά με την πορεία εκτέλεσης ως προς το φυσικό και οικονομικό αντικείμενο των έργων.

Η εφαρμογή θα πρέπει να προσφέρει δυνατότητες όπως:

- Καταχώρισης έργων και εμπλεκόμενων ατόμων και φορέων
- Παρακολούθηση των συμβάσεων των μελών της ομάδας έργου και υπολογισμό δαπανών.
- Ανάπτυξη επιχειρησιακού προγράμματος σε ιεραρχική δομή (π.χ Άξονας-Δράση-Μέτρο-Έργο)
- Τήρηση μητρώων προτάσεων, μελετών και έργων. Δυνατότητα παραμετρικού ορισμού κατηγοριών και υποκατηγοριών.
- Τήρηση αναλυτικής καρτέλας έργου η οποία περιλαμβάνει τα στοιχεία οικονομικού και φυσικού αντικειμένου.
- Τήρηση πλήρους ψηφιακού φακέλου για κάθε οντότητα (πρόταση, μελέτη, έργο). Επισύναψη αρχείων και εγγράφων σε κάθε σχετική ενότητα δεδομένων που συνθέτουν το φάκελο της οντότητας. Για παράδειγμα τα στοιχεία διακήρυξης τηρούνται αναλυτικά και δίνεται η δυνατότητα επισύναψης των σχετικών αρχείων. Αντίστοιχα για κάθε ενότητα δεδομένων.
- Ανάπτυξη σε υποέργα και παρακολούθηση επιλέξιμων δαπάνων έργου.
- Προβολή συγκεντρωτικών οικονομικών στοιχείων ανά έργο και ανά επίπεδο ανάπτυξης του επιχειρησιακού προγράμματος.
- Ευρετήρια αναζήτησης με συνδυασμό πολλαπλών κριτηρίων επιλογής.
- Εξαγωγή αναφορών και διαγραμμάτων
- Δημιουργία προσωποποιημένης παραμετροποίησης των αναφορών.

3.6. Οριζόντιες Απαιτήσεις

3.6.1. Συμβατότητα και Ομαλή Ολοκλήρωση

Το σύστημα θα πρέπει να διαθέτει ενιαίο περιβάλλον λειτουργίας και το σύνολο των εφαρμογών να έχει αναπτυχθεί με τη χρήση των ίδιων εργαλείων.

Ο κατασκευαστής του λογισμικού θα πρέπει να διαθέτει:

- Πρότυπο διαχείρισης Ποιότητας ISO 9001:2015 ή ισοδύναμο για το σχεδιασμό, ανάπτυξη, εγκατάσταση και υποστήριξη λογισμικού και την υλοποίηση έργων πληροφορικής.
- Πρότυπο διαχείρισης ασφάλειας πληροφοριών ISO 27001:2013 ή ισοδύναμο για το σχεδιασμό, ανάπτυξη, εγκατάσταση και υποστήριξη λογισμικού και την υλοποίηση έργων πληροφορικής
- Πρότυπο επιχειρησιακής συνέχειας πληροφοριών ISO 22301:2019 ή ισοδύναμο για το σχεδιασμό, ανάπτυξη, εγκατάσταση και υποστήριξη λογισμικού και την υλοποίηση έργων πληροφορικής.

Ο υποψήφιος Ανάδοχος οφείλει να διασφαλίσει το σύνολο της Λειτουργικότητας όπως αυτή περιγράφεται στην παρούσα μελέτη, να περιγράψει και να τεκμηριώσει τις χρησιμοποιούμενες τεχνολογίες ανάπτυξης και πλατφόρμες που συνθέτουν το ενιαίο πληροφοριακό σύστημα.

3.6.2. Διαλειτουργικότητα

Στο πλαίσιο της στρατηγικής για την Ηλεκτρονική Διακυβέρνηση και λόγω του ρόλου του νέου ΟΠΣ, δίνεται ιδιαίτερη σημασία στην ανάπτυξη υπηρεσιών διαλειτουργικής εξυπηρέτησης, δηλαδή στην ανάπτυξη των απαραίτητων συνεργασιών μεταξύ των υπηρεσιών της Ελληνικής Δημόσιας Διοίκησης, οι οποίες παράγουν πρωτογενώς υπηρεσίες, καθώς και των απαραίτητων διεπαφών μεταξύ των πληροφοριακών τους συστημάτων. Συνεπώς η διαλειτουργικότητα αποτελεί μια κρίσιμη αλλά και σύνθετη συνιστώσα για την επιτυχή υλοποίηση.

Ο Ανάδοχος θα πρέπει να εξασφαλίσει τη διαλειτουργικότητα αφενός μεταξύ των λειτουργικών ενοτήτων (υποσυστημάτων) που θα προσφερθούν στο πλαίσιο του παρόντος έργου και αφετέρου με συστήματα τρίτων φορέων που θα λειτουργούν στο MOMUS .

Κρίνεται σημαντική η δυνατότητα συνεργασίας με ετερογενή συστήματα διαχείρισης δεδομένων, και η δυνατότητα επικοινωνίας των διαδικασιών των υπηρεσιών με τρίτα συστήματα, καθώς και η υποστήριξη τεχνολογιών πρόσβασης στοιχείων, που επιτρέπει την αξιοποίηση δεδομένων από διαφορετικούς χώρους αποθήκευσης. Επιπλέον θα πρέπει να δίνεται η δυνατότητα επέκτασης με τη χρήση ανοιχτών προτύπων (π.χ. XML) και υπηρεσιών διαδικτύου (web services).

Η πλατφόρμα θα πρέπει να διαθέτει υλοποιημένη διαλειτουργικότητα με τα συστήματα της κεντρικής διοίκησης τα οποία παρέχουν υπηρεσίες προς άλλους δημόσιους φορείς. Ενδεικτικά :

Α.Α.Δ.Ε. για την αναζήτηση στοιχείων συναλλασσομένου, λήψη φορολογικής ενημερότητας, επικοινωνία MyData, ηλεκτρονική τιμολόγηση, άυλος φορολογικός μηχανισμός, Δι@γεια για την αυτόματη ανάρτηση και λήψη εγγράφων, Κ.Σ.Η.Δ.Ε. για χρήση ψηφιακών υπογραφών και λοιπών διαθέσιμων υπηρεσιών

3.6.3. Ασφάλεια Συστήματος

Θα πρέπει να διατεθεί πλήρες σύστημα ασφάλειας, με καθορισμό ρόλων και ομάδων χρηστών και αντίστοιχων δικαιωμάτων πρόσβασης τόσο στις λειτουργίες του συστήματος όσο και στα διαχειριζόμενα δεδομένα. Το υποσύστημα ασφαλείας θα πρέπει να επιτρέπει τη διαβαθμισμένη πρόσβαση σε υποσυστήματα και πληροφορίες, ανάλογα με το ρόλο και την ομάδα κάθε χρήστη.

Θα πρέπει επιπλέον να διατίθενται εξελιγμένες δυνατότητες τήρησης ενιαίας αναλυτικής καταγραφής (auditing και logging) όλων των ενεργειών των χρηστών όσον αφορά την συμπεριφορά τους στην πρόσβαση των δικτυακών τόπων, των αρχείων και την χρήση των σεναρίων ροής εργασιών. Επί της καταγραφής, θα δύναται να

δημιουργούνται παραμετροποιήσιμες αναλυτικές αναφορές σχετικά με τις ενέργειες των χρηστών που καταγράφηκαν.

Κατά την υλοποίηση του έργου ο Ανάδοχος θα πρέπει να λάβει ειδική μέριμνα και να δρομολογήσει τις κατάλληλες δράσεις για:

- την Ασφάλεια των Πληροφοριακών Συστημάτων, Εφαρμογών, Μέσων και Υποδομών,
- την προστασία της ακεραιότητας και της διαθεσιμότητας των πληροφοριών,
- την προστασία των προς επεξεργασία αποθηκευμένων προσωπικών, εταιρικών και εμπορικών δεδομένων, αναζητώντας και εντοπίζοντας με μεθοδικό τρόπο τα τεχνικά μέτρα και τις οργανωτικό-διοικητικές διαδικασίες.

Για το σχεδιασμό και την υλοποίηση των τεχνικών μέτρων ασφαλείας του Έργου, ο Ανάδοχος πρέπει να λάβει υπόψη του:

- το θεσμικό και νομικό πλαίσιο που ισχύει (π.χ. Γενικό κανονισμό για την προστασία των προσωπικών δεδομένων - GDPR)
- τις σύγχρονες εξελίξεις στις Τ.Π.Ε.
- τις βέλτιστες πρακτικές στο χώρο της Ασφάλειας στις Τ.Π.Ε. (best practices)
- τα επαρκέστερα προϊόντα λογισμικού και υλικού
- τυχόν διεθνή de facto ή de jure σχετικά πρότυπα (π.χ. ISO/IEC 27001)

Ασφάλεια Δεδομένων.

Η ασφάλεια των δεδομένων αφορά στον αποκλεισμό της πρόσβασης μη εξουσιοδοτημένων χρηστών στα δεδομένα τα οποία καταγράφει το πληροφοριακό σύστημα. Θα πρέπει το σύστημα να καλύπτει τα κατωτέρω θέματα που σχετίζονται με την ασφάλεια των δεδομένων:

- **Πιστοποίηση (authentication) και Εξουσιοδότηση (Authorization):** έλεγχος της αυθεντικότητας της ταυτότητας των μερών μιας ανταλλαγής δεδομένων και εξουσιοδοτημένη πρόσβαση των χρηστών. Το επίπεδο ασφάλειας της πιστοποίησης καθορίζεται ανάλογα με την κρισιμότητα ή ευαισθησία των δεδομένων των υπηρεσιών. Σημειώνεται ότι στο ΟΠΣ θα φιλοξενοούνται και δεδομένα προσωπικού ή ευαίσθητου χαρακτήρα.
- **Εμπιστευτικότητα (confidentiality):** σχετίζεται με την τήρηση του απορρήτου των δεδομένων. Η πληροφορία διατίθεται μόνο σε εξουσιοδοτημένους χρήστες.
- **Ακεραιότητα (integrity):** τα δεδομένα θα πρέπει να παραμείνουν ακέραια, δηλαδή να μην υπόκεινται σε αλλοιώσεις. Για τη διαφύλαξη της ακεραιότητας των δεδομένων είναι απαραίτητη η χρήση συστημάτων διαχείρισης βάσεων δεδομένων που θα παρέχουν τους κατάλληλους μηχανισμούς εξασφάλισης της ακεραιότητας και συνέπειάς τους (consistency) και θα αποτρέπουν επιθέσεις δολιοφθοράς δεδομένων (μη εξουσιοδοτημένη αντιγραφή, μη εξουσιοδοτημένη καταστροφή δεδομένων κλπ.).
- **Ευθύνη (accountability):** πρέπει να προκύπτει ποιος είναι υπεύθυνος για την εισαγωγή, πρόσβαση ή τροποποίηση κάθε δεδομένου.
- **Διαφάνεια (transparency):** πρέπει να γίνεται τεκμηρίωση των διαδικασιών της επεξεργασίας ώστε να μπορούν να ελεγχθούν.
- **Διαθεσιμότητα (availability):** οι εφαρμογές θα πρέπει να είναι διαθέσιμες όταν χρειάζεται.
- **Τήρηση αντιγράφων ασφαλείας (backup)** σε ασφαλή χώρο.

Η ασφάλεια αφορά τόσο στην κάθε εφαρμογή μεμονωμένα όσο και στην ανταλλαγή δεδομένων μεταξύ των συνεργαζόμενων συστημάτων και εφαρμογών.

3.6.4. Προσβασιμότητα-Ευχρηστία

Το νέο ΟΠΣ θα πρέπει να διακρίνεται από υψηλό επίπεδο χρηστικότητας στην οργάνωση και παρουσίαση των υποσυστημάτων του.

Ο Ανάδοχος, θα πρέπει να λάβει υπόψη κατά τον σχεδιασμό, τις διαφορετικές ομάδες χρηστών κι επομένως τους διαφορετικούς τρόπους εκπλήρωσης της παρεχόμενης λειτουργικότητας χωρίς να μειώνεται η χρηστικότητα των εφαρμογών. Κρίνεται ότι ο σχεδιασμός των εφαρμογών με βασική αρχή την επίτευξη υψηλής χρηστικότητας και εργονομίας είναι κρίσιμος παράγοντας επιτυχίας για το παρόν έργο. Η λογική/λειτουργική πληρότητα των εφαρμογών δεν αποτελεί από μόνη της ικανή συνθήκη για επιτυχή λειτουργία του συστήματος, αλλά οφείλει να συνυπάρχει με μία διεπαφή (ή διεπαφές) που επιτρέπει σε χρήστες ελάχιστα εξοικειωμένους με δικτυακές εφαρμογές να διεκπεραιώσουν τις συναλλαγές τους με ευκολία.

Προκειμένου να διασφαλίζεται η **πρόσβαση των ατόμων με αναπηρία στο σύνολο των προσφερόμενων ηλεκτρονικών υπηρεσιών και των εφαρμογών**, η κατασκευή των διαδικτυακών υπηρεσιών θα πρέπει να συμμορφώνεται πλήρως με τις ελέγξιμες οδηγίες για την Προσβασιμότητα του Περιεχομένου του Ιστού (Web Content Accessibility Guidelines), έκδοση 2.0 ή νεότερη σε επίπεδο συμμόρφωσης «AA» (WCAG 2.0 ή νεότερη level AA).

3.6.5. Ανοιχτά Πρότυπα

Ο υποψήφιος Ανάδοχος υποχρεούται να χρησιμοποιήσει ανοιχτά πρότυπα στα παρακάτω τουλάχιστον αναφερόμενα επίπεδα:

- Στο επίπεδο της τεκμηρίωσης εφαρμογών και μοντελοποίησης δεδομένων
- Στην επικοινωνία, τη διαλειτουργικότητα και τη διασύνδεση με τρίτα συστήματα
- Στο επίπεδο των μεταδεδομένων
- Στο επίπεδο της προσβασιμότητας (W3C)

Η υιοθέτηση ανοικτών προτύπων θα συμβάλλει στην επίτευξη της τεχνικής διαλειτουργικότητας όπως αυτή επιβάλλεται και καθορίζεται από το πλαίσιο διαλειτουργικότητας e-GIF που θα υιοθετηθεί από την Αναθέτουσα Αρχή. Ενδεικτικά αναφέρονται τα παρακάτω τεχνικά πρότυπα που θα χρησιμοποιηθούν:

- UTF-8: Κωδικοποίηση χαρακτήρων δεδομένων
- RSS: Παροχή διαδικτυακών ροών δεδομένων
- W3C / WCAG: Προδιαγραφές προσβασιμότητας διαδικτυακών γραφικών διεπαφών για χρήση από ΑμεΑ και συσκευές περιορισμένων δυνατοτήτων (κινητές κλπ.)
- INSPIRE: Οδηγία για γεωχωρικά δεδομένα. Ορίζει την επαναχρησιμοποίηση των δεδομένων, την αποτελεσματική διαχείριση και την διακίνηση αυτών
- TIFF/PNG: Μορφότυπος εικόνας
- SOAP: Αρχιτεκτονική ανταλλαγής δεδομένων (xml πάνω από http συνήθως)
- UDDI: Πρότυπο για περιγραφή και ανακάλυψη service
- WSDL: Xml μορφότυπος για την περιγραφή ενός web service
- HTML: Μορφοποίηση υπερκειμένου ιστοσελίδων
- CSS: Μορφοποίηση παρουσίασης υπερκειμένου ιστοσελίδων

- PDF: Αρχεία μορφοποιημένου κειμένου/εικόνας στα οποία δεν θα επιτρέπεται η επεξεργασία
- ODF: Αρχεία μορφοποιημένου κειμένου στα οποία θα επιτρέπεται η επεξεργασία
- HTML: Μορφοποίηση υπερκειμένου ιστοσελίδων
- GeoTIFF: Raster δεδομένα με γεωαναφορά. Είναι tiff αρχείο που μπορεί να περιέχει σύστημα συντεταγμένων, προβολή χάρτη, ελλειψοειδή, πλαίσιο αναφοράς
- GML: Πρότυπο σε xml μορφή, που μοντελοποιεί γεωγραφικά δεδομένα και επιτρέπει τη διακίνησή τους στο διαδίκτυο
- GeoRSS GML: Παροχή ροών ενημέρωσης γεωχωρικών δεδομένων (κυρίως διανυσματικών)
- WMS: Παροχή γεωχωρικών δεδομένων σε ψηφιδωτή μορφή για χρήση σε web περιβάλλον
- WFS: Παροχή γεωχωρικών και περιγραφικών δεδομένων σε διανυσματική μορφή
- WFS - T: Δικτυακή / Διαδικτυακή Επεξεργασία γεωχωρικών δεδομένων
- WCS: Πρότυπο διεπαφής που επιτρέπει την δημιουργία ερωτημάτων στο διαδίκτυο, για χωρικά δεδομένα με κλήσεις ανεξαρτήτως πλατφόρμας
- IPv4, IPv6: Έκδοση 4 και 6 του Internet Protocol, ως το κύριο πρωτόκολλο επικοινωνίας για δρομολόγηση πακέτων στο διαδίκτυο

3.6.6. Άδειες Λογισμικού

Ο υποψήφιος Ανάδοχος θα πρέπει να έχει ενσωματώσει στην προσφορά του το πλήθος και τα χαρακτηριστικά των αδειών των εφαρμογών που αντιστοιχούν στη λύση που προτείνει.

4. Υπηρεσίες

4.1. Μελέτη Εφαρμογής

Ο υποψήφιος ανάδοχος οφείλει να εκπονήσει Μελέτη Εφαρμογής-Ανάλυσης Απαιτήσεων του Έργου, η οποία θα αποτελέσει τον βασικό οδηγό υλοποίησης του Έργου.

Πιο συγκεκριμένα η μελέτη αυτή θα πρέπει να περιλαμβάνει κατ ελάχιστο :

- Καταγραφή Υφιστάμενης Κατάστασης
 - επικαιροποίηση και αξιολόγηση των υφιστάμενων συστημάτων που θα διασυνδεθούν
 - επικαιροποίηση και αξιολόγηση των υφιστάμενων διαδικασιών
- Καταγραφή, Οριστικοποίηση και Ιεράρχηση των Επιχειρησιακών, Λειτουργικών και Τεχνικών Απαιτήσεων του Έργου.
- Μελέτη Διαλειτουργικότητας στην οποία θα καταγράφονται αναλυτικά οι απαιτήσεις διαλειτουργικότητας με τρίτα συστήματα.
- Ανάλυση απαιτήσεων διεπαφών και διαλειτουργικότητας με εξωτερικούς φορείς στο πλαίσιο της σχεδίασης των συστημάτων και εφαρμογών υποστήριξης διαλειτουργικότητας.
- Μεθοδολογία, πρόγραμμα και υλικό της εκπαίδευσης

4.2. Υπηρεσίες Μετάπτωσης

Ο ανάδοχος είναι υποχρεωμένος να μεταπτώσει τα δεδομένα που είναι απαραίτητα για την έναρξη παραγωγικής λειτουργίας των εφαρμογών στη νέα χρήση. Δεν απαιτείται η μεταφορά ιστορικών δεδομένων και κινήσεων από προηγούμενες οικονομικές χρήσεις.

Ο υποψήφιος ανάδοχος οφείλει να παράσχει κατ' ελάχιστον τις παρακάτω υπηρεσίες:

- Ολοκληρωμένο σχέδιο και μεθοδολογία μετάπτωσης των δεδομένων.
- Οριστικοποίηση του εύρους των ηλεκτρονικών δεδομένων των υφιστάμενων συστημάτων προς μετάπτωση, με κριτήρια την ποιότητα και την χρησιμότητα τους, την εφικτότητα και τους κινδύνους μετάπτωσης τους.
- Να οριστικοποιήσει τον σχεδιασμό των διαδικασιών μετάπτωσης (προγράμματα προσπέλασης – ανάκτησης – αναδιάρθρωσης – αποθήκευσης τους σε δομές του νέου ΟΠΣ με βάση την μελέτη μετάπτωσης).
- Να αναπτύξει τον κατάλληλο μηχανισμό μετάπτωσης.
- Να εκτελέσει τις επιμέρους διαδικασίες μετάπτωσης, καθώς και τις διαδικασίες ελέγχου ακεραιότητας και ορθότητας των δεδομένων στο τελικό περιβάλλον.

Ο υποψήφιος ανάδοχος θα πρέπει να περιγράψει στην προσφορά του τις διαδικασίες και τα εργαλεία που θα χρησιμοποιήσει για την παροχή των παραπάνω υπηρεσιών.

4.3. Υπηρεσίες Εκπαίδευσης

Ο υποψήφιος ανάδοχος οφείλει να σχεδιάσει, να προετοιμάσει και να προσφέρει υπηρεσίες εκπαίδευσης και μεταφοράς τεχνογνωσίας στις διαφορετικές ομάδες χρηστών και διαχειριστών του συστήματος, με στόχο την πλήρη εξοικείωση τους αφενός με τις λειτουργικές ενότητες που σχετίζονται με τον ρόλο τους, και αφετέρου με το σύνολο των διαδικασιών στις οποίες εμπλέκονται για την διεκπεραίωση των καθημερινών τους υποχρεώσεων.

Ο υποψήφιος ανάδοχος θα πρέπει να προσφέρει **κατ' ελάχιστον εκατόν σαράντα (140) ώρες εκπαίδευσης** για το σύνολο των εφαρμογών και θα πρέπει να παρουσιάσει ολοκληρωμένο πλάνο εκπαίδευσης το οποίο θα περιλαμβάνει αναλυτικά, τα επίπεδα εκπαίδευσης και τον διαχωρισμό σε διαχειριστές και απλούς χρηστές.

Οι υπηρεσίες εκπαίδευσης θα περιλαμβάνουν κατ' ελάχιστο τα εξής:

- Οδηγό εκπαίδευσης
- Το σύνολο του εκπαιδευτικού υλικού θα παρατεθεί στην Ελληνική Γλώσσα.
- Διενέργεια εκπαίδευσης των χρηστών με βάση τον ρόλο τους στο Έργο.
- Αξιολόγηση της διαδικασίας και των αποτελεσμάτων εκπαίδευσης και εισηγητικά μέτρα για την μεγιστοποίηση της επιχειρησιακής αξιοποίησης του Συστήματος.

Η εκπαίδευση που θα παρασχεθεί από τον υποψήφιο ανάδοχο θα πρέπει να καλύπτει κατ' ελάχιστον:

Διαχειριστές

Η εκπαίδευση θα πραγματοποιηθεί στοχευμένα, ώστε τα αρμόδια στελέχη να αφομοιώσουν το σύνολο της ενσωματωμένης τεχνολογίας, ταυτόχρονα με την επιχειρησιακή λειτουργία των επιμέρους υποσυστημάτων.

Αντικείμενο της εκπαίδευσης: Εκπαίδευση σε θέματα διαχείρισης του πληροφοριακού συστήματος όπως ρυθμίσεων βάσης δεδομένων, ορισμού χρηστών και ρόλων κλπ.

Χρήστες Εφαρμογών

Αντικείμενο της εκπαίδευσης: Εκπαίδευση στις διαχειριστικές λειτουργίες του συστήματος ανάλογα με την αρμοδιότητα του καθενός.

Ο υποψήφιος ανάδοχος θα πρέπει να περιγράψει στην προσφορά του αναλυτικό πλάνο εκπαίδευσης που θα περιλαμβάνει το είδος εκπαίδευσης, τις ώρες εκπαίδευσης ανά κατηγορία εκπαιδευομένων καθώς και τις θεματικές ενότητες της εκπαίδευσης.

Το τελικό αναλυτικό πρόγραμμα και το πλήθος των χρηστών που θα εκπαιδευτούν θα καθοριστεί κατά την εκπόνηση της μελέτης εφαρμογής.

4.4. Υπηρεσίες HelpDesk

Θεμελιώδης υποχρέωση του υποψηφίου αναδόχου αποτελεί η οργάνωση και λειτουργία Γραφείου Υποστήριξης (HelpDesk). Ο υποψήφιος ανάδοχος οφείλει να διαθέτει σε ετοιμότητα τεχνικό προσωπικό, η εμπειρία του οποίου είναι ευθύνη του, ώστε να εξασφαλίζει στα απαιτούμενα χρονικά διαστήματα, την αποκατάσταση βλαβών.

Το Γραφείο Υποστήριξης θα είναι διαθέσιμο προς όλους τους κύριους εμπλεκόμενους στο έργο με σκοπό την έγκαιρη και ουσιαστική υποστήριξη τους σε τεχνικά προβλήματα και δυσλειτουργίες μέσω ψηφιακής πλατφόρμας. Εναλλακτικά θα πρέπει να παρέχεται η δυνατότητα επικοινωνίας μέσω τηλεφώνου και email. Οι υπηρεσίες Τεχνικής Υποστήριξης (Helpdesk) θα πρέπει να είναι διαθέσιμες 08:00 – 16:00 κατά τις εργάσιμες μέρες.

Η οργάνωση και λειτουργία του Γραφείου Υποστήριξης θα πρέπει να σχεδιαστεί και να υλοποιηθεί σύμφωνα με τα παρακάτω:

- Ο υποψήφιος ανάδοχος οφείλει να διαθέτει σε ετοιμότητα τεχνικό προσωπικό, η εμπειρία του οποίου είναι ευθύνη του υποψηφίου αναδόχου, ώστε να εξασφαλίζει:
 - την παροχή πληροφοριών/διευκρινήσεων στους χρήστες ή/και διαχειριστές των συστημάτων
 - την αποκατάσταση βλαβών
 - την επίλυση τεχνικών & λειτουργικών προβλημάτων
 - την παροχή συμβουλών επί των επιχειρησιακών και διαδικαστικών θεμάτων που άπτονται της λειτουργίας των ψηφιακών υπηρεσιών και του συστήματος
 - την τεχνική υποστήριξη στον εξοπλισμό/λογισμικό
 - την καταγραφή παρατηρήσεων
- Κατά τις εκτός ωραρίου περιόδους, ο υποψήφιος ανάδοχος θα πρέπει να προτείνει διαδικασία παροχής υποστήριξης σε περίπτωση ανάγκης. Η διαδικασία, θα πρέπει να ορίζει τρόπο πρόσβασης στο προσωπικό ανάγκης του υποψηφίου αναδόχου (π.χ. μέσω κινητού τηλεφώνου).
- Το Γραφείο Υποστήριξης θα πρέπει να δίνει δυνατότητα υποστήριξης:
 - 1^{ου} επιπέδου, όσον αφορά στα εξής:
 - στη χρήση των υποσυστημάτων και στις διαδικασίες που διεκπεραιώνουν
 - σε γενικότερα θέματα που σχετίζονται με τυχόν νέες ή αναβαθμισμένες διαδικασίες
 - σε μηνύματα λαθών που οφείλονται σε κακή χρήση των υποσυστημάτων
 - 2^{ου} επιπέδου, σε θέματα που δεν καλύπτονται από το helpdesk 1^{ου} επιπέδου καθώς και σε σύνθετα τεχνικά προβλήματα που ενδεχομένως να αντιμετωπίσουν οι χρήστες.
 - Αντιμετώπιση λαθών και σφαλμάτων στη λειτουργία του συστήματος.
 - Βελτιστοποιήσεις στη δομή της βάσης, έτσι ώστε να εξασφαλίζεται η βέλτιστη απόδοση του συστήματος.

- Προσαρμογή της βάσης και των εφαρμογών που θα αναπτυχθούν στα πλαίσια του παρόντος Έργου σε νέες απαιτήσεις που προκύπτουν από πιθανές τροποποιήσεις στην οργάνωση και τις λειτουργίες του MOMUS και σχετίζονται με το φυσικό αντικείμενο του παρόντος Έργου.
- Αναβάθμιση του συστήματος σε νέες εκδόσεις του λειτουργικού συστήματος ή του συστήματος διαχείρισης βάσεων δεδομένων στα οποία βασίζεται το σύστημα.
- Ενημέρωση των χειριστών του για τυχόν αλλαγές στη λειτουργικότητα του συστήματος.

Ο υποψήφιος ανάδοχος στην προσφορά του υποχρεούται να περιγράψει αναλυτικά τη δομή και οργάνωση της υπηρεσίας Helpdesk και να προσδιορίσει ένα σχήμα λειτουργίας της, αναφέροντας στοιχεία όπως την δομή, τις διαδικασίες λειτουργίας της, το υλικό/λογισμικό με το οποίο θα είναι εφοδιασμένη, τους εναλλακτικούς τρόπους επικοινωνίας με τους χρήστες/διαχειριστές, την καταγραφή προβλημάτων και την ενημέρωση των χρηστών για την πορεία ενός προβλήματος κλπ..

4.5. Υπηρεσίες Δοκιμαστικής Λειτουργίας

Στο πλαίσιο της παροχής υπηρεσιών κατά την Φάση της Δοκιμαστικής Λειτουργίας και για την έναρξη της επιχειρησιακής λειτουργίας του ΟΠΣ, ο υποψήφιος ανάδοχος οφείλει να προσφέρει υπηρεσίες Δοκιμαστικής λειτουργίας των υποσυστημάτων και εφαρμογών που θα προσφερθούν από μια ομάδα κρίσιμων χρηστών – στελεχών του MOMUS

Στο πλαίσιο της Φάσης αυτής ο Ανάδοχος είναι υποχρεωμένος να παράσχει τις ακόλουθες υπηρεσίες:

- Υποστήριξη εφαρμογών και λογισμικού υποδομής
- Καταγραφή και τεκμηρίωση των σφαλμάτων που θα εμφανισθούν κατά τη διάρκεια της φάσης
- Καταγραφή και τεκμηρίωση των βελτιώσεων / προσαρμογών που θα απαιτηθούν κατά τη διάρκεια της Φάσης
- Αξιολόγηση αποτελεσμάτων Φάσης

5. Μεθοδολογία Υλοποίησης

5.1. Χρονοδιάγραμμα Έργου

Ο χρόνος υλοποίησης του Έργου ορίζεται σε **οκτώ (8) μήνες**.

Ο υποψήφιος ανάδοχος υποχρεούται από την ημερομηνία υπογραφής της σύμβασης και εντός του ανωτέρου χρόνου, να έχει ολοκληρώσει την προμήθεια και την θέση σε παραγωγική λειτουργία του συνόλου των εφαρμογών του ΟΠΣ, σύμφωνα με τις προδιαγραφές του παρόντος έργου και βάσει των συσχετιζόμενων με αυτά υπηρεσιών (δοκιμαστική λειτουργία, φάση εκπαίδευσης, κτλ.).

5.2. Φάσεις Υλοποίησης Έργου-Παραδοτέα

Συγκεκριμένα, η περιγραφή του Έργου ανά **Φάση** έχει ως εξής:

Φάση	Διάρκεια Υλοποίησης Φάσης	Τίτλος Φάσης	Προϋπόθεση έναρξης
1.	1 μήνα	Μελέτη Εφαρμογής	Έναρξη με την υπογραφή της σύμβασης
2.	5 μήνες	Εγκατάσταση και Παραμετροποίηση Συστημάτων -Μετάπτωση Δεδομένων	Έναρξη με την ολοκλήρωση της 1ης Φάσης

3.	1 μήνας	Εκπαίδευση χρηστών και διαχειριστών	Έναρξη με την ολοκλήρωση της 2ης Φάσης
4.	1 μήνα	Δοκιμαστική Λειτουργία	Έναρξη με την ολοκλήρωση της 3ης Φάσης

Σημειώνεται ότι οι χρόνοι υλοποίησης των επιμέρους φάσεων είναι ενδεικτικοί και δύναται να εξειδικευτούν περαιτέρω στις προσφορές των υποψηφίων αναδόχων με γνώμονα το βέλτιστο χρονισμό και λογική αλληλουχία των επιμέρους ενεργειών προκειμένου να επιτευχθεί ένα λειτουργικά άρτιο αποτέλεσμα.

Φάση 1 – Μελέτη Εφαρμογής

Ο υποψήφιος ανάδοχος κατά την πρώτη φάση υλοποίησης του Έργου οφείλει να εκπονήσει μελέτη Εφαρμογής και Ανάλυσης Απαιτήσεων, η οποία συνιστά το βασικό οδηγό υλοποίησης του Έργου και τη βάση αναφοράς για την παρακολούθηση της προόδου των εργασιών καθ' όλη την διάρκεια του Έργου.

Παραδοτέα Φάσης Α:

- Π1 : Μελέτη εφαρμογής

Φάση 2 – Εγκατάσταση, Παραμετροποίηση Συστημάτων, Μετάπτωση Δεδομένων

Παραδοτέα Φάσης Β:

- Π2.1: Επικαιροποιημένο τεύχος Αρχιτεκτονικής Συστήματος
- Π2.2: Εγκατεστημένα και παραμετροποιημένα λογισμικά
 - Π2.2.1. : Διαχείριση Οικονομικών Πόρων
 - Π2.2.2. : Διαχείριση Διαδικασιών
 - Π2.2.3. : Διαχείριση Επιχειρησιακού Σχεδίου
- Π2.3: Μετάπτωση Δεδομένων ανά εφαρμογή
 - Π2.3.1. : Διαχείριση Οικονομικών Πόρων
 - Π2.3.2. : Διαχείριση Διαδικασιών
 - Π2.3.3. : Διαχείριση Επιχειρησιακού Σχεδίου

Φάση 3 – Εκπαίδευση χρηστών και διαχειριστών

Στη Φάση αυτή θα δημιουργηθεί το εκπαιδευτικό υλικό και θα υλοποιηθεί το πρόγραμμα εκπαίδευσης των στελεχών του MOMUS (Διαχειριστές και Χρήστες)

Παραδοτέα Φάσης 3:

- Π3.1: Πρόγραμμα και εκπαιδευτικό υλικό εκπαίδευσης ανά εφαρμογή
- Π3.2: Υπηρεσίες Εκπαίδευσης
- Π3.3: Έκθεση αξιολόγησης αποτελεσμάτων εκπαίδευσης

Φάση 4 – Δοκιμαστική Λειτουργία

Στα πλαίσια της συγκεκριμένης φάσης, ο υποψήφιος ανάδοχος υποχρεούται να προβεί στον έλεγχο της λειτουργικότητας του συνόλου του συστήματος του Έργου. Ο υποψήφιος ανάδοχος καλείται να εκτελέσει το σύνολο των διαδικασιών που διέπουν τη λειτουργία του ΟΠΣ εκτελώντας όλες τις περιπτώσεις χρήσης που προδιαγράφηκαν κι αναπτύχθηκαν κατά τη διάρκεια υλοποίησης του έργου. Η ΕΠΠΕ κατά την εκτέλεση των

σεναρίων αυτών θα ελέγξει, τόσο ότι έχουν υλοποιηθεί όλες οι λειτουργικότητες του Έργου και καλύπτονται όλες οι υπηρεσίες, όσο και το χρόνο επίδοσης των υπηρεσιών αυτών.

Οι απαιτούμενοι έλεγχοι στο σύστημα είναι κατ' ελάχιστον οι κάτωθι:

- Έλεγχοι (test) αρτιότητας και Υψηλής Διαθεσιμότητας των εφαρμογών.
- Τελικές δοκιμές ελέγχου λειτουργικότητας, προσθήκης/ τροποποιήσεις, σύνθεση, πιλοτική χρήση κλπ.) με στόχο να επιβεβαιωθεί η απόλυτα εύρυθμη λειτουργία και καλή συνεργασία των εφαρμογών των υποσυστημάτων του ΟΠΣ, τόσο μεταξύ τους όσο και εξωτερικά υπό συνθήκες πλήρους παραγωγικής λειτουργίας (πραγματικά δεδομένα, παραγωγική εκμετάλλευση, από πλήρως εκπαιδευμένη περιορισμένη κοινότητα χρηστών – Κρίσιμος Πυρήνας Χρηστών / Key Users - με ενεργή συμμετοχή στο Έργο.

Σε περίπτωση που οι έλεγχοι (tests) αποτύχουν, ο υποψήφιος ανάδοχος υποχρεούται να προβεί στις αναγκαίες ενέργειες για να επαναληφθούν έως ότου επιτύχουν. Τυχόν καθυστερήσεις που θα προκύψουν, θα επηρεάσουν το χρόνο οριστικής παραλαβής του έργου, με όλες τις συνέπειες για τον υποψήφιο ανάδοχο.

Κατά την περίοδο αυτή, ο υποψήφιος ανάδοχος θα βρίσκεται σε συνεχή συνεργασία με το MOMUS και θα παρέχει τεχνική υποστήριξη στους χώρους του MOMUS με συνεχή παρουσία εξειδικευμένου προσωπικού.

Παραδοτέα Φάσης 4:

- Π4.1: Έκθεση ελέγχου σχετικά με την ετοιμότητα λογισμικού και παραμετροποίησης των συστημάτων.
- Π4.2.: Έκθεση υπηρεσιών δοκιμαστικής λειτουργίας

5.3. Περίοδος Εγγύησης Καλής Λειτουργίας

Οι εφαρμογές του συστήματος που προσφέρονται πρέπει να καλύπτονται απαραίτητα από **ένα (1) έτος** εγγύησης καλής λειτουργίας, με έναρξη μετά την ολοκλήρωση της περιόδου παραγωγικής λειτουργίας.

Οι υποχρεώσεις του Αναδόχου στο πλαίσιο της περιόδου εγγύησης καλής λειτουργίας, είναι:

- Να αποκαθιστά δωρεάν, κάθε αποδεδειγμένη βλάβη του λογισμικού
- Να παρέχει αναβάθμιση σε τυχόν νεότερες εκδόσεις του λογισμικού
- Να παρέχει ενημερωμένες εκδόσεις των εγχειριδίων χρήσης
- Να παρέχει υπηρεσίες βοήθειας στους χρήστες με τη μορφή τηλεφωνικής υποστήριξης
- Να παρέχει υπηρεσίες τηλε-υποστήριξης, ώστε να μπορεί να παρεμβαίνει με απομακρυσμένη σύνδεση για την επίλυση των προβλημάτων που δεν είναι δυνατό να επιλυθούν με τηλεφωνικές οδηγίες
- Να παρέχει ειδική ιστοσελίδα για την ηλεκτρονική υποστήριξη των χρηστών, μέσω της οποίας ο χρήστης θα μπορεί να καταγράφει μόνος του αιτήματα (ticketing system)

5.4. Ομάδα Έργου/Σχήμα Διοίκησης Έργου

Ο υποψήφιος Ανάδοχος υποχρεούται να υποβάλλει στην Προσφορά του ολοκληρωμένη πρόταση για το σχήμα διοίκησης, την ομάδα έργου που θα διαθέσει για τη διοίκηση και υλοποίηση του Έργου, το γνωστικό αντικείμενο που θα καλύψουν ο Υπεύθυνος και η Ομάδα Έργου, καθώς και το χρόνο απασχόλησής τους ανά Φάση του Έργου.

Τυχόν αλλαγή του προσωπικού θα τελεί υπό την έγκριση του MOMUS μετά από σχετική εισήγηση της ΕΠΠΕ και οι σχετικές αποφάσεις θα αποτελούν αναπόσπαστο μέρος της συναφθείσας σύμβασης.

Το MOMUS θα έχει την κύρια ευθύνη επίβλεψης και ελέγχου της πορείας ανάπτυξης και υλοποίησης του Έργου, ενώ την κύρια ευθύνη υλοποίησης του Έργου θα την έχει ο υποψήφιος ανάδοχος.

5.5. Μεθοδολογία Διοίκησης και Διαχείρισης Έργου

Ο υποψήφιος Ανάδοχος είναι υποχρεωμένος να συμπεριλάβει στην προσφορά του για τον καλύτερο συντονισμό του έργου μεθοδολογίες οργάνωσης και διαχείρισης έργων (Project Management), αξιολογώντας και κάνοντας χρήση των εργαλείων και μεθοδολογιών της διεθνών αποδεδειγμένων πρακτικών και προτύπων.

Ο Υποψήφιος ανάδοχος θα πρέπει να παρουσιάσει μια ολοκληρωμένη μεθοδολογική προσέγγιση που θα ακολουθηθεί για την υλοποίηση του έργου και η οποία να είναι προσαρμοσμένη στις απαιτήσεις και ιδιαιτερότητες του συγκεκριμένου έργου.

Η μεθοδολογία που θα προτείνει θα πρέπει να βασίζεται σε διεθνώς αποδεκτές πρακτικές, μεθόδους και πρότυπα, οι οποίες θα συμβάλλουν στην αποτελεσματική υλοποίηση & παρακολούθηση του έργου.

Στην προτεινόμενη μεθοδολογία θα πρέπει να περιγράφεται η στρατηγική η οποία θα χρησιμοποιηθεί στο έργο, η προσέγγιση που θα ακολουθηθεί σε όλα τα στάδια του έργου (π.χ. τεχνικές, εργαλεία), οι διαδικασίες μεταφοράς τεχνογνωσίας, ο τρόπος συνεργασίας με το προσωπικό του MOMUS, οι ενδεχόμενες επαφές και συνεργασίες που πρόκειται να γίνουν με άλλους εξωτερικούς φορείς, ο τρόπος πρόσβασης σε σχετικές με το έργο σύγχρονες τεχνολογικές πηγές πληροφοριών και έργων, κλπ.

6. Πίνακες Συμμόρφωσης

Ο υποψήφιος Ανάδοχος συμπληρώνει τους παρακάτω πίνακες συμμόρφωσης με την απόλυτη ευθύνη της ακρίβειας των δεδομένων.

Επεξήγηση των στηλών των πινάκων:

Στήλη **ΠΡΟΔΙΑΓΡΑΦΗ**

Στα κελιά της στήλης αυτής περιγράφονται αναλυτικά οι αντίστοιχοι τεχνικοί όροι, υποχρεώσεις ή επεξηγήσεις, για τα οποία θα πρέπει να δοθούν αντίστοιχες απαντήσεις.

Στήλη **ΑΠΑΙΤΗΣΗ**

Στα κελιά της στήλης αυτής έχει συμπληρωθεί η λέξη “ΝΑΙ”, που σημαίνει ότι η αντίστοιχη προδιαγραφή είναι υποχρεωτική για τον Υποψήφιο Ανάδοχο.

Στήλη **ΑΠΑΝΤΗΣΗ**

Στα κελιά της στήλης αυτής σημειώνεται υποχρεωτικά η απάντηση του Υποψήφιου Αναδόχου που θα έχει την ένδειξη “ΝΑΙ” εάν από την προσφορά πληρείται η αντίστοιχη προδιαγραφή ή αναλαμβάνεται η συγκεκριμένη υποχρέωση ή την ένδειξη “ΟΧΙ” σε αντίθετη περίπτωση.

Απλή κατάφαση ή επεξήγηση δεν αποτελεί απόδειξη εκπλήρωσης της προδιαγραφής και η επιτροπή αξιολόγησης κατά την κρίση της μπορεί να τη δεχθεί ή όχι.

Στήλη **ΠΑΡΑΠΟΜΠΗ**

Στη στήλη αυτή αναγράφονται υποχρεωτικά οι παραπομπές ανά κελί, σε άλλα σημεία της προσφοράς, τεχνικά φυλλάδια, εγχειρίδια ή φωτοτυπίες τμημάτων τους, δημοσιεύματα κλπ. από τα οποία τεκμηριώνονται και αιτιολογούνται πλήρως οι απαντήσεις της προηγούμενης στήλης της προσφοράς.

Τονίζεται ότι είναι υποχρεωτική η απάντηση και η αντίστοιχη παραπομπή, σε όλα τα σημεία των πινάκων και η παροχή όλων των πληροφοριών που ζητούνται.

6.1. Αρχιτεκτονική

A/A	ΠΡΟΔΙΑΓΡΑΦΗ	ΑΠΑΙΤΗΣΗ	ΑΠΑΝΤΗΣΗ	ΠΑΡΑΠΟΜΠΗ
1.	Γενικά Χαρακτηριστικά Πληροφοριακού Συστήματος: Πλήρης συμμόρφωση με τις απαιτήσεις της ενότητας § 3.1 του Παραρτήματος 1 της Διακήρυξης	ΝΑΙ		
2.	Γενικές Αρχές Σχεδιασμού : Πλήρης συμμόρφωση με τις απαιτήσεις της ενότητας § 3.2 του Παραρτήματος 1 της Διακήρυξης	ΝΑΙ		
3.	Προτεινόμενη Αρχιτεκτονική Λύση : Πλήρης συμμόρφωση με τις απαιτήσεις της ενότητας § 3.3 του Παραρτήματος 1 της Διακήρυξης	ΝΑΙ		

6.2. Απαιτήσεις Συστημάτων ΟΠΣ

6.2.1. Διαχείριση Ημερολογίου Εκδηλώσεων

A/A	ΠΡΟΔΙΑΓΡΑΦΗ	ΑΠΑΙΤΗΣΗ	ΑΠΑΝΤΗΣΗ	ΠΑΡΑΠΟΜΠΗ
1.	Δυνατότητα δημιουργίας ημερολογίου εκδηλώσεων ανά Μουσείο	ΝΑΙ		
2.	Δυνατότητα ορισμού χωρητικότητας για κάθε Μουσείο ή χώρο εκδήλωσης κάθε χρονική στιγμή σύμφωνα με τους κανόνες λειτουργίας .	ΝΑΙ		
3.	Δυνατότητα ταυτοποίησης χρηστών με πολλαπλούς τρόπους ώστε να διευκολύνεται η επικοινωνία και η πρόσβαση στο χώρο.	ΝΑΙ		
4.	Δυνατότητα ο επισκέπτης να προβάλει το ημερολόγιο εκδηλώσεων και να δηλώνει τη συμμετοχή του. Θα μπορεί να βλέπει άμεσα την κράτηση του είτε από την συσκευή που την πραγματοποιεί ως ειδοποίηση, είτε εφόσον συμπληρώσει το email του, να ειδοποιείται από εκεί όπως και να κάνει ακύρωση της κράτησης εφόσον το επιθυμεί Με την επιβεβαίωση της κράτησης ο επισκέπτης λαμβάνει QR code το οποίο χρησιμοποιείται για την ταυτοποίησή του κατά την είσοδο στο χώρο.	ΝΑΙ		
5.	Τήρηση αναλυτικής καρτέλας στοιχείων μέλους	ΝΑΙ		
6.	Δυνατότητα Μαζικής ενημέρωσης στοιχείων των μελών	ΝΑΙ		
7.	Αυτοματοποιημένη επικοινωνία με όλα τα μέλη ή ομάδες μελών μέσω ειδοποιήσεων (push notifications, email, sms)	ΝΑΙ		
8.	Πληροφορίες για όλες τα Μουσεία και κατηγορίες μελών σε μία βάση δεδομένων	ΝΑΙ		
9.	Πλήρες σύστημα υπενθυμίσεων μητρώου μελών	ΝΑΙ		

6.2.2. Διαχείριση Οικονομικών Πόρων

A/A	ΠΡΟΔΙΑΓΡΑΦΗ	ΑΠΑΙΤΗΣΗ	ΑΠΑΝΤΗΣΗ	ΠΑΡΑΠΟΜΠΗ
1.	Εργαλεία μετάβασης στο ΠΔ 54	ΝΑΙ		
	Διαχείριση Προϋπολογισμού			
	Κατάρτιση Προϋπολογισμού			
2.	Κατάρτιση προϋπολογισμού μέσω ενιαίας οθόνης η οποία παρέχει τουλάχιστον τις παρακάτω δυνατότητες:	ΝΑΙ		

Α/Α	ΠΡΟΔΙΑΓΡΑΦΗ	ΑΠΑΙΤΗΣΗ	ΑΠΑΝΤΗΣΗ	ΠΑΡΑΠΟΜΠΗ
1.	Εργαλεία μετάβασης στο ΠΔ 54	ΝΑΙ		
	<ul style="list-style-type: none"> • Φίλτρα επιλογής Κ.Α. προς επεξεργασία: Κ.Α. Εσόδων ή Εξόδων, Εάν ο Κ.Α. κινείται ή όχι, Εμφάνισης όλων των Κ.Α., Μάσκας Κ.Α. (π.χ. όλοι οι λογαριασμοί που μοιάζουν με..) • Δυνατότητα δημιουργίας ή διαγραφής Κ.Α. από την οθόνη κατάρτισης προϋπολογισμού. • Επεξεργασία Κ.Α. Εσόδων ή Εξόδων μεμονωμένα με καταχώρηση του ποσού. • Επεξεργασία Κ.Α. Εσόδων ή Εξόδων με μαζικό τρόπο. Επιλογή συγκεκριμένων Κ.Α. ή ομάδας Κ.Α. και ενημέρωση των ποσών με στοιχεία προηγούμενων οικονομικών χρήσεων (προϋπολογιστικά ή/και απολογιστικά) με επιλογή ποσοστού αύξησης ή μείωσης των ποσών. • Δυναμική ενημέρωση του συνολικού προϋπολογισμού κατά την καταχώρηση ενός ποσού. • Δυναμική ενημέρωση και προβολή των συνολικών ποσών του προϋπολογισμού (σύνολο εσόδων, σύνολο εξόδων, διαφορά έσοδα μείον έξοδα) κατά την καταχώρηση. • Δυναμική ενημέρωση ποσών ανά ταμειακή κατηγορία και χρηματοδότηση • Συνοπτική παρουσίαση του προϋπολογισμού Εξόδων και Εσόδων. 			
3.	<p>Κατάρτιση Προϋπολογισμού σύμφωνα με τους κανόνες του ισχύοντος θεσμικού πλαισίου. Οι λειτουργίες κατάρτισης προϋπολογισμού θα πρέπει να περιλαμβάνουν κατ'ελάχιστο:</p> <ul style="list-style-type: none"> • Αυτόματη ενημέρωση και προβολή των στοιχείων εκτέλεσης του προϋπολογισμού προηγούμενων οικονομικών χρήσεων. • Δυνατότητα αυτόματης μεταφοράς και ενημέρωσης των ποσών στους Κ.Α. • Δυναμική ενημέρωση και προβολή δαπανών και εσόδων ανά οργανωτική μονάδα. • Προβολή σύνοψης προϋπολογισμού Εμφάνιση ανάλυσης του προτεινόμενου προϋπολογισμού εξόδων ανά οργανωτική μονάδα. • Αναφορά ισοσκελισμού χρηματοδοτήσεων και αναλυτικής προσολής ανά Κ.Α. • Αυτόματη εκτέλεση ελέγχων ορθότητας κατάρτισης προϋπολογισμού 	ΝΑΙ		
4.	<p>Κατάρτιση προϋπολογισμού με δυνατότητες:</p> <ul style="list-style-type: none"> • Δημιουργίας προϋπολογισμού επόμενων ετών(τριετίας). • Καταχώρησης των εισηγήσεων (Φύλλων αιτιολόγησης). • Αυτόματης μεταφοράς των προτεινόμενων ποσών στα εγκριθέντα • Προβολής των στοιχείων του προϋπολογισμού σε συγκεντρωτικά επίπεδα (βαθμούς) • Αυτόματης οριστικοποίησης του προϋπολογισμού μετά την έγκριση, με αυτόματη δημιουργία του άρθρου έγκρισης του προϋπολογισμού. • Δυνατότητα προκαθορισμού των ειδικών ταμειακών κατηγοριών ή χρηματοδοτήσεων σε κάθε Κ.Α 	ΝΑΙ		

Α/Α	ΠΡΟΔΙΑΓΡΑΦΗ	ΑΠΑΙΤΗΣΗ	ΑΠΑΝΤΗΣΗ	ΠΑΡΑΠΟΜΠΗ
1.	Εργαλεία μετάβασης στο ΠΔ 54	ΝΑΙ		
	<ul style="list-style-type: none"> Δυνατότητα προκαθορισμού άλλων ειδικών χαρακτηριστικών σε κάθε Κ.Α. (κατηγορία-υποκατηγορία, ομάδα κλπ). Τα ειδικά χαρακτηριστικά θα πρέπει να ορίζονται από παραμετρικούς πίνακες σύμφωνα με τις ανάγκες της υπηρεσίας.) 			
5.	Δυνατότητα πολλαπλών ταξινομήσεων λογαριασμών με βάση τις απαιτήσεις του ΠΔ54	ΝΑΙ		
6.	<p>Δυνατότητα παρακολούθησης κατάστασης προϋπολογισμού κάθε χρονική στιγμή.</p> <p>Με την πραγματοποίηση κάθε είδους κίνησης που επηρεάζει την υλοποίηση του προϋπολογισμού (Δέσμευση, λήψη παραστατικού στοιχείου, έκδοση εντάλματος, πληρωμή, βεβαίωση, είσπραξη κλπ,) να ενημερώνεται αυτόματα ο αντίστοιχος Κ.Α.</p> <p>Τα προσδευτικά στοιχεία κίνησης να εμφανίζονται άμεσα σε μία οθόνη συνολικής παρακολούθησης του προϋπολογισμού.</p>	ΝΑΙ		
7.	<p>Ύπαρξη ελέγχων ορθής εκτέλεσης του προϋπολογισμού σε κάθε στάδιο. Κατ' ελάχιστο το σύστημα πρέπει να διαθέτει τους παρακάτω ελέγχους:</p> <ul style="list-style-type: none"> Υπέρβαση διαμορφωμένης πίστωσης κατά την καταχώρηση ανάληψης υποχρέωσης, εντάλματος και πληρωμής. Υπέρβασης υπολοίπου ταμειακής κατηγορίας κατά την καταχώρηση ανάληψης υποχρέωσης, εντάλματος και πληρωμής. Υπέρβασης υπολοίπου χρηματοδότησης κατά την καταχώρηση ανάληψης υποχρέωσης, εντάλματος και πληρωμής. Υπέρβασης προϋπολογισμού έργου κατά την καταχώρηση ανάληψης υποχρέωσης, εντάλματος και πληρωμής. Υπέρβασης διαμορφωμένης πίστωσης οργανωτικής μονάδας κατά την καταχώρηση ανάληψης υποχρέωσης, εντάλματος και πληρωμής. Υπέρβασης ποσού διάθεσης του Κ.Α. κατά την καταχώρηση ανάληψης υποχρέωσης, εντάλματος και πληρωμής. Υπέρβασης ποσού ανάληψης υποχρέωσης κατά την καταχώρηση παραστατικών. 	ΝΑΙ		
8.	<p>Δενδροειδής ανάπτυξη του οργανογράμματος του οργανισμού με δυνατότητες:</p> <ul style="list-style-type: none"> κατάρτισης και παρακολούθησης του προϋπολογισμού σε επίπεδο οργανωτικής μονάδας ανά Κ.Α. κατανομής ποσού ανά Κ.Α. και οργανωτική μονάδα. 	ΝΑΙ		
9.	<p>Τήρηση καρτέλας για κάθε στοιχείο του οργανογράμματος στην οποία θα εμφανίζονται τουλάχιστον τα παρακάτω στοιχεία:</p> <ul style="list-style-type: none"> Ο συνολικός προϋπολογισμός εσόδων-εξόδων της οργανωτικής μονάδας (πρόταση, έγκριση, εκτέλεση) Τα ποσά εκτέλεσης του προϋπολογισμού εξόδων (δεσμευθέντα, τιμολογηθέντα, ενταλθέντα, πληρωθέντα, προπληρωθέντα κλπ.) Τα υπόλοιπα εκτέλεσης τόσο ως προς το συνολικό προϋπολογισμό όσο και ως προς το ποσό κατανομής. 	ΝΑΙ		

Α/Α	ΠΡΟΔΙΑΓΡΑΦΗ	ΑΠΑΙΤΗΣΗ	ΑΠΑΝΤΗΣΗ	ΠΑΡΑΠΟΜΠΗ
1.	Εργαλεία μετάβασης στο ΠΔ 54	ΝΑΙ		
	<ul style="list-style-type: none"> • Τα ποσά εκτέλεσης του προϋπολογισμού εσόδων (βεβαιωθέντα, εισπραχθέντα) • Οι κινήσεις εκτέλεσης του προϋπολογισμού με δυνατότητα επιλογής τύπου κίνησης (Δέσμευση, ενταλματοποίηση, τιμολόγηση, πληρωμή, προπληρωμή, βεβαίωση, είσπραξη κλπ.), ημερολογιακού διαστήματος (από... έως...) και Κ.Α. • Οι κινήσεις κατανομής ποσών με δυνατότητα επιλογής τύπου κίνησης (εσόδων-εξόδων-όλες), ημερολογιακού διαστήματος (από... έως...) και Κ.Α. 			
Στοχοθεσία - Αναμορφώσεις				
10.	<p>Δημιουργία πίνακα στοχοθεσίας και παρακολούθησης της εκτέλεσης του προϋπολογισμού μέσω ενότητας η οποία η οποία παρέχει τουλάχιστον τις παρακάτω δυνατότητες:</p> <ul style="list-style-type: none"> • Υπολογισμό πρότασης εκτέλεσης του εγκεκριμένου προϋπολογισμού ανά μήνα και τρίμηνο. • Εισαγωγή πρότυπων πινάκων στοχοθεσίας όπως περιγράφονται από τις ισχύουσες διατάξεις του νομοθετικού πλαισίου. • Παραμετρικό ορισμό των κριτηρίων βάσει των οποίων υπολογίζεται η πρόταση εκτέλεσης. Τα κριτήρια αφορούν είτε σε ποσοτικά δεδομένα του προϋπολογισμού (βεβαιωθέντα, δεσμευθέντα, τιμολογηθέντα, ενταλθέντα, πληρωθέντα ή βάσει ποσοστών ανά μήνα οριζόμενα από τον χρήστη) είτε και σε χρονικές περιόδους (ο χρήστης επιλέγει τις οικονομικές χρήσεις των οποίων τα στοιχεία εκτέλεσης του προϋπολογισμού επιθυμεί να ληφθούν υπόψη). Μεταφορά παραμετροποίησης πινάκων στοχοθεσίας σε επόμενη οικονομική χρήση. • Επιλογή διαφορετικών κριτηρίων υπολογισμού ανά γραμμή του πίνακα στοχοθεσίας. • Εμφάνιση γραμμής με τα στοιχεία της εκτέλεσης του προηγούμενου έτους • Υπολογισμός ορισμένων μηνών με βάση την εκτέλεση του τρέχοντος έτους και υπολογισμός εκτίμησης για τους υπόλοιπους μήνες με βάση το υπόλοιπο του προϋπολογισμού. • Αυτόματος υπολογισμός της μηνιαίας εξέλιξης των ληξιπρόθεσμων οφειλών με βάση τα στοιχεία αποθηκευμένων μητρώων δεσμεύσεων. • Αναλυτική ή συγκεντρωτική προβολή των στοιχείων προηγούμενης χρήσης, που έχουν ληφθεί υπόψη για τον υπολογισμό, ανά μήνα ή για το σύνολο του προϋπολογισμού. • Μεταβολή ποσού σε υπολογισμένο πίνακα με αυτόματο έλεγχο ισοσκελίσης. • Δημιουργία πρόσθετων πινάκων στοχοθεσίας σύμφωνα με εξειδικευμένες ανάγκες τις υπηρεσίας. • Αποθήκευση του πίνακα στοχοθεσίας. • Αναζήτηση και προβολή των αποθηκευμένων πινάκων στοχοθεσίας. 	ΝΑΙ		

Α/Α	ΠΡΟΔΙΑΓΡΑΦΗ	ΑΠΑΙΤΗΣΗ	ΑΠΑΝΤΗΣΗ	ΠΑΡΑΠΟΜΠΗ
1.	Εργαλεία μετάβασης στο ΠΔ 54	ΝΑΙ		
	<ul style="list-style-type: none"> Εκ νέου υπολογισμό της στοχοθεσίας όταν υπάρξει υποχρεωτική αναμόρφωση του προϋπολογισμού εξαιτίας αποκλίσεων για το χρονικό διάστημα μέχρι τη λήξη της οικονομικής χρήσης. Δημιουργία, αποθήκευση και προβολή αναφορών εκτέλεσης για κάθε πίνακα στοχοθεσίας κάθε χρονική στιγμή. Προβολή συγκριτικής αναφοράς στόχων – εκτέλεσης προϋπολογισμού η οποία θα περιέχει: το ποσό στόχου και εκτέλεσης ανά μήνα, τρίμηνο και συνολικά, το ποσό διαφοράς μεταξύ στόχου και εκτέλεσης ανά μήνα, τρίμηνο και συνολικά, την ποσοστιαία διαφορά μεταξύ στόχου και εκτέλεσης ανά μήνα, τρίμηνο και συνολικά. 			
11.	<p>Ευρετήριο Αναμορφώσεων προϋπολογισμού Εξόδων όπου θα εμφανίζονται, σε ξεχωριστές στήλες, τουλάχιστον:</p> <ul style="list-style-type: none"> Ο αριθμός απόφασης Η ημερομηνία απόφασης Η περιγραφή <p>Δυνατότητα άμεσης μετάβασης στην οθόνη επεξεργασίας – κατάρτισης και εμφάνισης των στοιχείων της αναμόρφωσης.</p>	ΝΑΙ		
12.	<p>Δυνατότητα συνδυασμού πολλαπλών φίλτρων επιλογής για την αναζήτηση αναμόρφωσης:</p> <ul style="list-style-type: none"> Φίλτρο Κ.Α. Φίλτρο αριθμού απόφασης Φίλτρο ημερομηνίας απόφασης (από... έως...) Φίλτρο περιγραφής Φίλτρα υποχρεωτικών αναμορφώσεων. <p>Δυνατότητα δυναμικής ταξινόμησης των αποτελεσμάτων αναζήτησης με βάση τις στήλες του ευρετηρίου.</p>	ΝΑΙ		
13.	Δυνατότητα διασύνδεσης με σύστημα Ηλεκτρονικού Πρωτοκόλλου για την αυτόματη απόδοση αριθμού.	ΝΑΙ		
14.	Δυνατότητα επεξεργασίας της πρότασης αναμόρφωσης χωρίς να επηρεάζονται τα ποσά του προϋπολογισμού. Τα ποσά του προϋπολογισμού ενημερώνονται αυτόματα μετά την καταχώρηση των στοιχείων της έγκρισης (αριθμός απόφασης και ημερομηνίας) ενώ ταυτόχρονα παράγονται αυτόματα τα αντίστοιχα λογιστικά άρθρα.	ΝΑΙ		
15.	Δυνατότητα αναίρεσης έγκρισης αναμόρφωσης με αυτόματη επαναφορά του προϋπολογισμού στην προηγούμενη κατάσταση.	ΝΑΙ		
16.	<p>Δυνατότητα χρησιμοποίησης διαφορετικών μεθόδων αναμόρφωσης του προϋπολογισμού. Οι αναμορφώσεις θα γίνονται είτε με αύξηση των εσόδων και ταυτόχρονη αύξηση των εξόδων μέσω του αποθεματικού, είτε με μεταφορά ποσών από κωδικούς εξόδων σε άλλους κωδικούς εξόδων μέσω του αποθεματικού.</p> <p>Σε κάθε περίπτωση να προκαλεί αυτόματα τα αντίστοιχα λογιστικά άρθρα και να ενημερώνει τους λογαριασμού Δ. Λ.</p>	ΝΑΙ		

Α/Α	ΠΡΟΔΙΑΓΡΑΦΗ	ΑΠΑΙΤΗΣΗ	ΑΠΑΝΤΗΣΗ	ΠΑΡΑΠΟΜΠΗ
1.	Εργαλεία μετάβασης στο ΠΔ 54	ΝΑΙ		
17.	Δυνατότητα παρακολούθησης των υποχρεωτικών αναμορφώσεων του προϋπολογισμού όταν προκύπτει απόκλιση της εκτέλεσης του προϋπολογισμού από την στοχοθεσία.	ΝΑΙ		
	Διαχείριση Εσόδων			
	Παραστατικά Εσόδου-Βεβαιωτικά Σημειώματα			
18.	Δημιουργία Παραστατικού Εσόδου (Π.ΕΣ.)για την παρακολούθηση των απαιτήσεων από κρατικές πιστώσεις, πρόσθετους πόρους (π.χ. Ε.Σ.Π.Α) ή άλλες δραστηριότητες.	ΝΑΙ		
19.	Δυνατότητα παραμετρικού ορισμού των ιδιοτήτων του Π.ΕΣ. οι οποίες περιλαμβάνουν κατ' ελάχιστο: <ul style="list-style-type: none"> • Κωδικό παραστατικού • Περιγραφή • Σειρά παραστατικού • Αυτόματη ή μη Αρίθμηση παραστατικού • Τύπο κίνησης οφειλέτη • Τύπο κίνησης στη Δημόσια Λογιστική • Τύπο κίνησης στη Γενική Λογιστική • Συνοδευτικών εγγράφων για εκτύπωση 	ΝΑΙ		
20.	Δυνατότητα συμπλήρωσης τουλάχιστον των παρακάτω στοιχείων στη φόρμα καταχώρησης Π.ΕΣ.: <ul style="list-style-type: none"> • Τύπος παραστατικού • Αριθμός παραστατικού • Ημερομηνία παραστατικού • Στοιχεία οφειλέτη (επωνυμία, Α.Φ.Μ.) • Αιτιολογία • Κωδικοί Αριθμοί Εσόδων • Κατηγορία κρατήσεων • Ταμειακή Κατηγορία • Χρηματοδότηση • Έργο ώστε να ενημερώνεται αυτόματα η καρτέλα πιστώσεων και χρηματοδοτήσεων του έργου • Σύμβαση • Ποσότητα, Τιμή Μονάδας, Συνολική Καθαρή Αξία, Ποσοστό Φ.Π.Α. Αξία Φ.Π.Α., Συνολική Αξία. 	ΝΑΙ		
21.	Δυνατότητα καταχώρησης Π.ΕΣ. με περισσότερους από έναν Κ.Α. Κατά την αποθήκευση του Π.ΕΣ. να παράγεται αυτόματα το Δελτίο Συμψηφιστικής Εγγραφής (Δ.Σ.Ε.) και να υπάρχει δυνατότητα άμεσης προβολής του μέσα από την οθόνη του Π.ΕΣ.	ΝΑΙ		
22.	Ευρετήριο Π.ΕΣ όπου θα εμφανίζονται κατ' ελάχιστον, σε ξεχωριστές στήλες:	ΝΑΙ		

Α/Α	ΠΡΟΔΙΑΓΡΑΦΗ	ΑΠΑΙΤΗΣΗ	ΑΠΑΝΤΗΣΗ	ΠΑΡΑΠΟΜΠΗ
1.	Εργαλεία μετάβασης στο ΠΔ 54	ΝΑΙ		
	<ul style="list-style-type: none"> Είδος Παραστατικού Αριθμός Ημερομηνία παραστατικού Δελτίο Συμψηφιστικής Εγγραφής Κωδικός Οφειλέτη Επωνυμία οφειλέτη Συνολική Αξία Αξία κρατήσεων Καθαρό ποσό Αιτιολογία <p>Δυνατότητα δυναμικής ταξινόμησης των αποτελεσμάτων αναζήτησης με βάση τις στήλες του ευρετηρίου.</p> <p>Δυνατότητα άμεσης μετάβασης σε επιλεγμένη εγγραφή της αναζήτησης.</p>			
23.	<p>Ευρετήριο Π.ΕΣ.:</p> <p>Δυνατότητα συνδυασμού τουλάχιστον των παρακάτω φίλτρων επιλογής για την αναζήτηση παραστατικών:</p> <ul style="list-style-type: none"> Φίλτρο αριθμού παραστατικού από... έως... Φίλτρο ημερολογιακού διαστήματος από... έως... Φίλτρο Α.Φ.Μ. Φίλτρο Επωνυμίας οφειλέτη Φίλτρο τύπος παραστατικού Φίλτρο Κωδικού Αριθμού Εσόδου Φίλτρο Κατάστασης (εισπραχθέντα, ανείσπρακτα, μερικώς εισπραχθέντα) Φίλτρο ποσού Φίλτρο αιτιολογίας Φίλτρο Έργου 	ΝΑΙ		
24.	Δυνατότητα αυτόματου μετασχηματισμού Π.ΕΣ. σε Γραμμάτιο Είσπραξης	ΝΑΙ		
25.	Δυνατότητα άμεσης προβολής, μέσα από τη φόρμα του Π.ΕΣ. του σχετικού Γραμματίου είσπραξης και των παραμετρικών στοιχείων του τύπου Π.ΕΣ.	ΝΑΙ		
26.	Δυνατότητα δημιουργίας πρότυπων Π.ΕΣ. στα οποία ορίζονται: η περιγραφή, ο τύπος, ο οφειλέτης, οι Κ.Α., οι κατηγορίες κρατήσεων. Κατά την καταχώρηση νέου Π.ΕΣ. ο χρήστης να έχει τη δυνατότητα επιλογής πρότυπου Π.ΕΣ.	ΝΑΙ		
27.	Δυνατότητα αντιγραφής καταχωρημένου Π.ΕΣ. κατά τη δημιουργία νέου Π.ΕΣ.	ΝΑΙ		
28.	Δυνατότητα οίκοθεν βεβαιώσεων με έκδοση Βεβαιωτικών Σημειωμάτων (Β.Σ.)	ΝΑΙ		
29.	<p>Παραμετρικός ορισμός τύπων Β.Σ. με δυνατότητα καθορισμού τουλάχιστον:</p> <ul style="list-style-type: none"> Τύπο Σειρά 	ΝΑΙ		

Α/Α	ΠΡΟΔΙΑΓΡΑΦΗ	ΑΠΑΙΤΗΣΗ	ΑΠΑΝΤΗΣΗ	ΠΑΡΑΠΟΜΠΗ
1.	Εργαλεία μετάβασης στο ΠΔ 54	ΝΑΙ		
	<ul style="list-style-type: none"> • Αρίθμηση (αυτόματη ή μη) • Μετρητή • Υπάλληλο • Τύπο κίνησης Δ.Λ. • Τύπο κίνησης Γ.Λ. • Τύπο κίνησης οφειλέτη • Φόρμα εκτύπωσης 			
30.	<p>Δυνατότητα παραμετρικού ορισμού Ακυρωτικού Β.Σ. ο οποίος περιλαμβάνει κατ' ελάχιστο:</p> <ul style="list-style-type: none"> • Τύπο • Σειρά • Αρίθμηση (αυτόματη ή μη) • Μετρητή • Υπάλληλο • Τύπο κίνησης Δ.Λ. • Τύπο κίνησης Γ.Λ. • Τύπο κίνησης οφειλέτη • Φόρμα εκτύπωσης 	ΝΑΙ		
31.	Δυνατότητα ορισμού πολλαπλών σειρών Β.Σ.	ΝΑΙ		
32.	<p>Ευρετήριο Β.Σ.</p> <p>Δυνατότητα συνδυασμού τουλάχιστον των παρακάτω φίλτρων επιλογής για την αναζήτηση:</p> <ul style="list-style-type: none"> • Φίλτρο ημερομηνιών από... έως... • Φίλτρο αριθμού Β.Σ. από... έως... • Φίλτρο επωνυμίας οφειλέτη • Φίλτρο Α.Φ.Μ. οφειλέτη • Φίλτρο τύπου Β.Σ. • Φίλτρο κατάστασης Β.Σ. (όλα, ανείσπρακτα, εισπραχθέντα, ακυρωμένα, ακυρωτικά) • Φίλτρο Κ.Α. • Φίλτρο αιτιολογίας 	ΝΑΙ		
33.	<p>Ευρετήριο Β.Σ. όπου θα εμφανίζονται κατ' ελάχιστον, σε ξεχωριστές στήλες:</p> <ul style="list-style-type: none"> • Σειρά • Αριθμός • Τύπος • Ημερομηνία έκδοσης • Οφειλέτης 	ΝΑΙ		

Α/Α	ΠΡΟΔΙΑΓΡΑΦΗ	ΑΠΑΙΤΗΣΗ	ΑΠΑΝΤΗΣΗ	ΠΑΡΑΠΟΜΠΗ
1.	Εργαλεία μετάβασης στο ΠΔ 54	ΝΑΙ		
	<ul style="list-style-type: none"> • Διπλότυπο είσπραξης • Αιτιολογία • Ποσό • Εισπραχθέν ποσό <p>Δυνατότητα δυναμικής ταξινόμησης των αποτελεσμάτων αναζήτησης με βάση τις στήλες του ευρετηρίου.</p> <p>Δυνατότητα άμεσης μετάβασης σε επιλεγμένη εγγραφή της αναζήτησης.</p> <p>Εμφάνιση Συνολικού Ποσού για τις στήλες που περιέχουν ποσά.</p>			
34.	<p>Δυνατότητα συμπλήρωσης τουλάχιστον των παρακάτω στοιχείων στη φόρμα καταχώρησης Β.Σ.:</p> <ul style="list-style-type: none"> • Τύπος παραστατικού • Αριθμός • Σειρά • Υπάλληλος • Ημερομηνία παραστατικού • Στοιχεία οφειλέτη (επωνυμία, Α.Φ.Μ.) • Αιτιολογία • Κωδικοί Αριθμοί Εσόδων. • Ποσό • Συνολικό ποσό • Παρατηρήσεις • Ταμειακή Κατηγορία • Χρηματοδότηση 	ΝΑΙ		
35.	<p>Δυνατότητα δημιουργίας πρότυπων Β.Σ. στα οποία ορίζονται: η περιγραφή, ο τύπος, ο εισπράκτορας, η σειρά, η αιτιολογία, οι Κ.Α. Εσόδου.</p> <p>Κατά την καταχώρηση νέου Β.Σ. ο χρήστης να έχει τη δυνατότητα επιλογής πρότυπου Β.Σ.</p>	ΝΑΙ		
36.	<p>Δυνατότητα αυτόματου ελέγχου για ύπαρξη εγγραφών του οφειλέτη σε μη βεβαιωμένους Χρηματικούς Καταλόγους κατά την καταχώρηση Β.Σ.</p> <p>Δυνατότητα επιλογής εγγραφής από μη βεβαιωμένο Χρηματικό Κατάλογο για την έκδοση Β.Σ. με αυτόματη ενημέρωση του Χρηματικού Καταλόγου.</p>	ΝΑΙ		
37.	<p>Δυνατότητα αναζήτησης οφειλέτη με συνδυασμό φίλτρων (ΑΦ.Μ., Α.Δ.Τ., Κωδικό, Βοηθητικό Κωδικό, Επωνυμία) κατά την καταχώρηση Β.Σ.</p>	ΝΑΙ		
38.	<p>Δυνατότητα προβολής καρτέλα οφειλέτη από τη φόρμα καταχώρησης του Β.Σ.</p>	ΝΑΙ		
39.	<p>Δυνατότητα δημιουργίας καρτέλα οφειλέτη από τη φόρμα καταχώρησης του Β.Σ.</p>	ΝΑΙ		
40.	<p>Δυνατότητα επιλογής πολλαπλών εγγραφών του ίδιου οφειλέτη από μη βεβαιωμένους Χρηματικούς Καταλόγους κατά την έκδοση Β.Σ.</p>	ΝΑΙ		

A/A	ΠΡΟΔΙΑΓΡΑΦΗ	ΑΠΑΙΤΗΣΗ	ΑΠΑΝΤΗΣΗ	ΠΑΡΑΠΟΜΠΗ
1.	Εργαλεία μετάβασης στο ΠΔ 54	ΝΑΙ		
	Αυτόματη διαγραφή των επιλεγμένων εγγραφών από τους αντίστοιχους Χρηματικούς Καταλόγους. Σε περίπτωση διαγραφής ή ακύρωσης του Β.Σ. αυτόματη επαναφορά των εγγραφών στους Χ.Κ. όπου ανήκαν αρχικά.			
41.	Δυνατότητα αυτόματου μετασχηματισμού Β.Σ. σε Διπλότυπο Είσπραξης.	ΝΑΙ		
42.	Δυνατότητα αυτόματης ενημέρωσης της φόρμας του Β.Σ. με τα στοιχεία είσπραξης (Εισπραχθέν Ποσό, Αριθμός Διπλοτύπου).	ΝΑΙ		
43.	Δυνατότητα άμεσης προβολής, μέσα από τη φόρμα του Β.Σ. του σχετικού Διπλοτύπου Είσπραξης, της καρτέλας οφειλέτη, του αποδεικτικού είσπραξης και των παραμετρικών στοιχείων του τύπου Β.Σ.	ΝΑΙ		
44.	Δυνατότητα επιλογής περισσότερων του ενός Β.Σ., από τη λίστα του ευρετηρίου, για μαζική εκτύπωση.	ΝΑΙ		
Χρηματικοί Κατάλογοι				
45.	Δυνατότητα καταγραφής απαιτήσεων και βεβαίωσης εσόδων με έκδοση Χρηματικών Καταλόγων (Χ.Κ.)	ΝΑΙ		
46.	Παραμετρικός ορισμός τύπων Χ.Κ. με δυνατότητα καθορισμού τουλάχιστον: <ul style="list-style-type: none"> • Περιγραφή • Ταμειακή Κατηγορία • Χρηματοδότηση • Αρίθμηση (αυτόματη ή μη) • Μετρητή • Ομάδα Χ.Κ. • Τύπο κίνησης προϋπολογισμού και Κ.Α. βεβαίωσης, προσαυξήσεων, εκπτώσεων και παραγραφών. • Τύπο Κίνησης και Κωδικό Γενικής Λογιστικής βεβαίωσης και προσαυξήσεων, διαγραφών, εκπτώσεων και παραγραφών. • Τύπο Κίνησης και Κωδικό Αναλυτικής Λογιστικής βεβαίωσης, προσαυξήσεων, εκπτώσεων παραγραφών. • Τύπο Κίνησης Οφειλέτη βεβαίωσης, προσαύξησης, έκπτωσης. • Τρόπος υπολογισμού: προσαυξήσεις ή τόκοι • Τύπος υπολογισμού προσαυξήσεων ή τόκων • Τύπο ειδικής οφειλής (π.χ. πρόστιμα, πρόστιμα αυθαίρετης κατάληψης Κοινόχρηστων χώρων) • Έκπτωση ειδικών τύπων οφειλών οφειλέτη • Κατηγορία κρατήσεων • Τύπο αποδεικτικού βεβαίωσης. • Ποσοστό βεβαίωσης σε περίπτωση προσφυγής. • Τύπο νέου Χ.Κ. σε περίπτωση απόρριψης προσφυγής. 	ΝΑΙ		
47.	Δυνατότητα δημιουργίας ομάδων Χ.Κ. στους οποίους εντάσσονται διαφορετικοί τύποι Χ.Κ.	ΝΑΙ		

Α/Α	ΠΡΟΔΙΑΓΡΑΦΗ	ΑΠΑΙΤΗΣΗ	ΑΠΑΝΤΗΣΗ	ΠΑΡΑΠΟΜΠΗ
1.	Εργαλεία μετάβασης στο ΠΔ 54	ΝΑΙ		
48.	Δυνατότητα παραμετρικού ορισμού μεθόδων υπολογισμού προσαυξήσεων (ημερομηνία ισχύος, μηνιαίο ποσοστό, ποσοστιαίο όριο προσαυξήσεων κλπ) για την αντιμετώπιση ειδικών περιπτώσεων.	ΝΑΙ		
49.	Δυνατότητα παραμετρικού ορισμού μεθόδων υπολογισμού τόκων (ημερομηνία ισχύος, ποσοστό, ποσοστιαίο όριο τόκων)	ΝΑΙ		
50.	<p>Δημιουργία Χ.Κ. με δυνατότητες καταχώρησης και τήρησης:</p> <p>Των γενικών στοιχείων του χρηματικού καταλόγου:</p> <ul style="list-style-type: none"> • Τύπος Καταλόγου με αυτόματη εισαγωγή και εμφάνιση των παραμετρικών τιμών (Κ.Α., Ταμειακή κατηγορία κλπ) του τύπου Χ.Κ. • Περιγραφή • Αριθμός • Ημερομηνία Σύνταξης • Ημερομηνία Αποστολής Αποσπάσματος • Ημερομηνία Παραλαβής • Ημερομηνία πρώτης βεβαίωσης • Αριθμό Απόφασης • Ημερομηνία Απόφασης • Αριθμό Πρωτοκόλλου • Ημερομηνία Αριθμού Πρωτοκόλλου • Ημερομηνία έναρξης Περιόδου Χάριτος • Ημερομηνία λήξης Περιόδου Χάριτος • Αρχικώς βεβαιωθέν ποσό • Υπόλοιπο προς είσπραξη <p>Των αναλυτικών στοιχείων, σε ξεχωριστή γραμμή, για κάθε οφειλέτη:</p> <ul style="list-style-type: none"> • Κωδικό οφειλέτη • Α.Φ.Μ. οφειλέτη • Επωνυμία οφειλέτη, • Ημερομηνία λήξης • Οφειλόμενο ποσό • Πρόστιμο • Προσαυξήσεις • Εκπτώσεις • Συνολική οφειλή • Αρχικώς βεβαιωθέν ποσό • Ημερομηνία τελευταίας ταμειακής ειδοποίησης και προβολή του ιστορικού αποστολής ταμειακών ειδοποιήσεων. • Εισπραχθέντα 	ΝΑΙ		

Α/Α	ΠΡΟΔΙΑΓΡΑΦΗ	ΑΠΑΙΤΗΣΗ	ΑΠΑΝΤΗΣΗ	ΠΑΡΑΠΟΜΠΗ
1.	Εργαλεία μετάβασης στο ΠΔ 54	ΝΑΙ		
	<ul style="list-style-type: none"> • Υπόλοιπο • Ημερομηνία παράδοσης • Παρατηρήσεις • Ημερομηνία προθεσμίας υποβολής προσφυγής • Προσφυγή • Κατάσταση προσφυγής • Στέρση φορολογικής ενημερότητας • Λήψη αναγκαστικών μέτρων είσπραξης <p>Αυτόματη ενημέρωση των γραμμών του Χ.Κ. με τα απαραίτητα στοιχεία σε όλες τις προβλεπόμενες διαδικασίες διαχείρισης του εσόδου.(Προσφυγή, Βεβαίωση, Ρύθμιση, Διαγραφή, Πρόστιμα, Προσαυξήσεις, Εκπτώσεις).</p>			
51.	<p>Ευρετήριο Χ.Κ. όπου θα εμφανίζονται κατ' ελάχιστον, σε ξεχωριστές στήλες:</p> <ul style="list-style-type: none"> • Περιγραφή • Αριθμός Χ.Κ. • Ημερομηνία Σύνταξης • Ημερομηνία Βεβαίωσης • Ένδειξη εάν πρόκειται για Χ.Κ. παρελθόντων ετών • Αιτιολογία • Συνολικό Υπόλοιπο Ποσό • Αρχικώς βεβαιωθέν Ποσό • Είσπραχθέντα • Ημερομηνία αποστολής αποσπάσματος • Αριθμός Απόφασης • Ημερομηνία Απόφασης • Αριθμός Πρωτοκόλλου <p>Δυνατότητα δυναμικής ταξινόμησης των αποτελεσμάτων αναζήτησης με βάση τις στήλες του ευρετηρίου.</p> <p>Δυνατότητα άμεσης μετάβασης σε επιλεγμένη εγγραφή της αναζήτησης.</p> <p>Εμφάνιση Συνολικού Ποσού για τις στήλες που περιέχουν ποσά.</p>	ΝΑΙ		
52.	<p>Ευρετήριο Χ.Κ.</p> <p>Δυνατότητα συνδυασμού τουλάχιστον των παρακάτω φίλτρων επιλογής για την αναζήτηση:</p> <ul style="list-style-type: none"> • Κατάσταση Χ.Κ. (όλοι, βεβαιωμένοι, μη βεβαιωμένοι) • Παρελθόντων οικονομικών ετών (όλοι, πρωτοβεβαιούμενοι, παρελθοντικοί) • Ημερομηνία βεβαίωσης από... έως... • Ομάδα Χ.Κ. 	ΝΑΙ		

Α/Α	ΠΡΟΔΙΑΓΡΑΦΗ	ΑΠΑΙΤΗΣΗ	ΑΠΑΝΤΗΣΗ	ΠΑΡΑΠΟΜΠΗ
1.	Εργαλεία μετάβασης στο ΠΔ 54	ΝΑΙ		
	<ul style="list-style-type: none"> • Τύπος Χ.Κ. • Αριθμός Χ.Κ. από... έως... • Επωνυμία οφειλέτη • Α.Φ.Μ. οφειλέτη • Αιτιολογία. • Αρχικώς βεβαιωθέν ποσό από... έως... • Υπόλοιπο ποσό από... έως... • Ημερομηνία Αποστολής Αποσπάσματος από... έως... • Αριθμός Αποδεικτικού Βεβαίωσης 			
53.	Δυνατότητα αναζήτησης οφειλέτη με συνδυασμό φίλτρων (ΑΦ.Μ., Α.Δ.Τ., Κωδικό, Βοηθητικό Κωδικό, Επωνυμία) κατά την καταχώρηση των στοιχείων της γραμμής Χ.Κ.	ΝΑΙ		
54.	Δυνατότητα προβολής καρτέλα οφειλέτη από τη γραμμή του Χ.Κ.	ΝΑΙ		
55.	Δυνατότητα δημιουργίας καρτέλα οφειλέτη από τη γραμμή του Χ.Κ.	ΝΑΙ		
56.	Αντιγραφή υφιστάμενου Χ.Κ. με δυνατότητα: <ul style="list-style-type: none"> • Επιλογής οικονομικής χρήσης και Αριθμού Χ.Κ. από τον οποίο θα γίνει αντιγραφή των στοιχείων. • Επιλογής των στοιχείων των γραμμών Χ.Κ. που θα μεταφερθούν • ορισμού ποσού • ορισμού ποσοστού με βάση το οποίο θα γίνει η μεταφορά των ποσών. 	ΝΑΙ		
57.	Δυνατότητα αυτόματης εισαγωγής Χ.Κ. που συντάχθηκαν με άλλες εφαρμογές παρακολούθησης εσόδων.	ΝΑΙ		
58.	Δυνατότητα αυτόματης εισαγωγής Χ.Κ. από αρχεία προκαθορισμένης γραμμογράφησης	ΝΑΙ		
59.	Δυνατότητα μεταφοράς ανείσπρακτων υπολοίπων σε καθυστερηματικούς καταλόγους επόμενης χρήσης.	ΝΑΙ		
60.	Δυνατότητα προβολής των Λογιστικών Άρθρων που συνδέονται με το Χ.Κ.	ΝΑΙ		
61.	Δημιουργία εγγραφών δόσεων σε Χ.Κ. με δυνατότητα ορισμού αριθμού δόσεων, ημερομηνίας λήξης 1 ^{ης} δόσης, χρονικού διαστήματος μεταξύ δόσεων.	ΝΑΙ		
62.	Απόδοση μοναδικού κωδικού πληρωμής σε κάθε εγγραφή βεβαιωμένου ή μη βεβαιωμένου Χ.Κ., ο οποίος χρησιμοποιείται για την πληρωμή της οφειλής είτε μέσω του διατραπεζικού συστήματος ΔΙΑΣ είτε μέσω άλλων Τραπεζικών Ιδρυμάτων Πληρωμών. Εμφάνιση του κωδικού πληρωμής στα αποσπάσματα βεβαιωτικών καταλόγων και στις εκτυπώσεις των ταμειακών ειδοποιήσεων που αποστέλλονται στους οφειλέτες.	ΝΑΙ		
63.	Απόδοση ταυτότητας οφειλής σε κάθε εγγραφή βεβαιωμένου ή μη βεβαιωμένου Χ.Κ., ο οποίος χρησιμοποιείται για την πληρωμή της οφειλής. Εμφάνιση της ταυτότητας οφειλής στα αποσπάσματα βεβαιωτικών καταλόγων και στις εκτυπώσεις των ταμειακών ειδοποιήσεων που αποστέλλονται στους οφειλέτες.			

Α/Α	ΠΡΟΔΙΑΓΡΑΦΗ	ΑΠΑΙΤΗΣΗ	ΑΠΑΝΤΗΣΗ	ΠΑΡΑΠΟΜΠΗ
1.	Εργαλεία μετάβασης στο ΠΔ 54	ΝΑΙ		
64.	Δημιουργία κωδικού barcode για κάθε εγγραφή βεβαιωμένου Χ.Κ.. Εμφάνιση του κωδικού barcode στις εκτυπώσεις των ταμειακών ειδοποιήσεων ώστε κατά την είσπραξη να γίνεται αυτόματη ανάκτηση της ταυτότητας οφειλής και έκδοση του σχετικού Δ.Ε. με τη χρήση αναγνώστη barcode.	ΝΑΙ		
65.	Δυνατότητα αυτόματης ενημέρωσης της καρτέλας οφειλέτη με τα στοιχεία και την κατάσταση της προσφυγής	ΝΑΙ		
Κρατήσεις εσόδων				
66.	Δυνατότητα υπολογισμού, παρακολούθησης και απόδοσης κρατήσεων ή φόρων εσόδων. Να είναι δυνατή η αντιστοίχιση κράτησης εσόδου ή φόρου με καρτέλα δικαιούχου απόδοσης.	ΝΑΙ		
67.	Δυνατότητα παραμετρικού ορισμού ομάδων κρατήσεων και ένταξης κάθε κράτησης ή φόρου σε μία ομάδα.	ΝΑΙ		
68.	Τήρηση καρτέλας κράτησης ή φόρου εσόδου η οποία να περιλαμβάνει τουλάχιστον τα παρακάτω στοιχεία: <ul style="list-style-type: none"> • Κωδικός κράτησης • Περιγραφή • Κωδικός Εσόδου Προϋπολογισμού • Κωδικός Εξόδου Προϋπολογισμού • Λογαριασμός Γενικής Λογιστικής • Δικαιούχος Απόδοσης • Ομάδα Κρατήσεων 	ΝΑΙ		
69.	Παραμετρικός ορισμός κατηγοριών κρατήσεων εσόδων για τον αυτόματο υπολογισμό φόρων και κρατήσεων που επιβάλλονται στα έσοδα. Για κάθε κατηγορία κράτησης εσόδου ο χρήστης πρέπει να έχει τη δυνατότητα: <ul style="list-style-type: none"> • Ορισμού κωδικού • Ορισμού περιγραφής • Επιλογής των φόρων και κρατήσεων που συμμετέχουν στην κατηγορία • Ορισμού του τύπου υπολογισμού τους. • Ορισμού της ημερομηνίας έναρξης ισχύος 	ΝΑΙ		
70.	Δυνατότητα καθορισμού Κατηγορίας Κράτησης κατά την καταχώρηση Π.ΕΣ., ώστε να υπολογιστούν αυτόματα οι κρατήσεις.	ΝΑΙ		
71.	Δυνατότητα του διαχειριστή του συστήματος να καθορίσει, παραμετρικά, σε ποια φάση θα γίνεται η λογιστικοποίηση των κρατήσεων Π.χ. είτε με την καταχώρηση των παραστατικών, είτε με την είσπραξη.	ΝΑΙ		
72.	Δυνατότητα επιβολής της κατηγορίας κράτησης κατά την έκδοση Διπλοτύπου Είσπραξης.	ΝΑΙ		
Εισπράκτορες – Διπλότυπα Είσπραξης				
73.	Δυνατότητα διαχείρισης πολλών εισπρακτόρων με τήρηση αναλυτικού και συγκεντρωτικού αρχείου συναλλαγών ανά εισπράκτορα.	ΝΑΙ		

Α/Α	ΠΡΟΔΙΑΓΡΑΦΗ	ΑΠΑΙΤΗΣΗ	ΑΠΑΝΤΗΣΗ	ΠΑΡΑΠΟΜΠΗ
1.	Εργαλεία μετάβασης στο ΠΔ 54	ΝΑΙ		
74.	<p>Τήρηση καρτέλας εισπράκτορα</p> <p>Τα στοιχεία συναλλαγών της καρτέλας εισπράκτορα περιλαμβάνουν κατ'ελάχιστο:</p> <ul style="list-style-type: none"> • Συνοπτική εικόνα χρεώσεων –πιστώσεων και υπολοίπου τρέχουσας οικονομικής χρήσης με ξεχωριστή απεικόνιση των εξ απογραφής ποσών. • Αναλυτική υποκαρτέλα χρεώσεων –πιστώσεων, με δυνατότητα ορισμού χρονικού διαστήματος (από.. έως...) για την αναζήτηση κινήσεων, όπου εμφανίζονται η ημερομηνία κίνησης, ο τύπος κίνησης, η αιτιολογία, το ποσό χρέωσης, το ποσό πίστωσης, ο τύπος παραστατικού και ο αριθμός παραστατικού. • Αναλυτική εικόνα των στοιχείων των Διπλοτύπων Είσπραξης (Δ.Ε.) τα οποία έχει εκδώσει ο εισπράκτορας (τύπος, αριθμός, σειρά, ημερομηνία, αιτιολογία, συνολικό ποσό, εισπραχθέν ποσό). Άμεση μετάβαση σε επιλεγμένο Δ.Ε. • Αναλυτική εικόνα των Γραμματίων Είσπραξης (Γ.Ε.) με τα οποία αποδόθηκαν τα εισπραχθέντα Δ.Ε. που εκδόθηκαν από τον εισπράκτορα.(τύπος, αριθμός ημερομηνία, αιτιολογία, ποσό, κρατήσεις, συνολικό ποσό). Άμεση μετάβαση σε επιλεγμένο Γ.Ε. 	ΝΑΙ		
75.	Δυνατότητα είσπραξης οφειλών με έκδοση Διπλοτύπων Είσπραξης (Δ.Ε.)	ΝΑΙ		
76.	<p>Παραμετρικός ορισμός τύπων Δ.Ε. με δυνατότητα καθορισμού τουλάχιστον:</p> <ul style="list-style-type: none"> • Τύπο • Σειρά • Αρίθμηση (αυτόματη ή μη) • Μετρητή • Εισπράκτορα • Τύπο κίνησης Δ.Λ. • Τύπο κίνησης Γ.Λ • Τύπο κίνησης εισπράκτορα • Φόρμα εκτύπωσης 	ΝΑΙ		
77.	<p>Δυνατότητα παραμετρικού ορισμού Ακυρωτικού Δ.Ε. ο οποίος περιλαμβάνει κατ'ελάχιστο:</p> <ul style="list-style-type: none"> • Τύπο • Σειρά • Αρίθμηση (αυτόματη ή μη) • Μετρητή • Υπάλληλο • Τύπο κίνησης Δ.Λ. • Τύπο κίνησης Γ.Λ • Τύπο κίνησης οφειλέτη • Φόρμα εκτύπωσης 	ΝΑΙ		

Α/Α	ΠΡΟΔΙΑΓΡΑΦΗ	ΑΠΑΙΤΗΣΗ	ΑΠΑΝΤΗΣΗ	ΠΑΡΑΠΟΜΠΗ
1.	Εργαλεία μετάβασης στο ΠΔ 54	ΝΑΙ		
78.	Δυνατότητα ορισμού πολλαπλών σειρών Δ.Ε.	ΝΑΙ		
79.	<p>Ευρετήριο Δ.Ε. όπου θα εμφανίζονται κατ' ελάχιστον, σε ξεχωριστές στήλες:</p> <ul style="list-style-type: none"> • Σειρά • Αριθμός • Τύπος • Ημερομηνία έκδοσης • Κωδικός Οφειλέτη • Επωνυμία Οφειλέτη • Διπλότυπο είσπραξης • Αιτιολογία • Ποσό Δ.Ε. • Εισπραχθέν ποσό • Κρατήσεις Δ.Ε. • Αριθμός Γραμματίου Είσπραξης <p>Δυνατότητα δυναμικής ταξινόμησης των αποτελεσμάτων αναζήτησης με βάση τις στήλες του ευρετηρίου.</p> <p>Δυνατότητα άμεσης μετάβασης σε επιλεγμένη εγγραφή της αναζήτησης.</p> <p>Εμφάνιση Συνολικού Ποσού για τις στήλες που περιέχουν ποσά.</p>	ΝΑΙ		
80.	<p>Ευρετήριο Δ.Ε.</p> <p>Δυνατότητα συνδυασμού τουλάχιστον των παρακάτω φίλτρων επιλογής για την αναζήτηση:</p> <ul style="list-style-type: none"> • Φίλτρο ημερομηνιών από... έως... • Φίλτρο αριθμού Δ.Ε. από... έως... • Φίλτρο επωνυμίας Οφειλέτη • Φίλτρο Α.Φ.Μ. Οφειλέτη • Φίλτρο επωνυμίας Εισπράκτορα • Φίλτρο τύπου Δ.Ε. • Φίλτρο κατάστασης Δ.Ε. (όλα, αποδοθέντα, ακυρωμένα, ακυρωτικά) • Φίλτρο αιτιολογίας 	ΝΑΙ		
81.	<p>Δυνατότητα συμπλήρωσης τουλάχιστον των παρακάτω στοιχείων στη φόρμα καταχώρησης Δ.Ε.:</p> <ul style="list-style-type: none"> • Τύπος Αριθμός • Σειρά • Εισπράκτορα • Ημερομηνία παραστατικού • Στοιχεία οφειλέτη (επωνυμία, Α.Φ.Μ.) • Αιτιολογία 	ΝΑΙ		

Α/Α	ΠΡΟΔΙΑΓΡΑΦΗ	ΑΠΑΙΤΗΣΗ	ΑΠΑΝΤΗΣΗ	ΠΑΡΑΠΟΜΠΗ
1.	Εργαλεία μετάβασης στο ΠΔ 54	ΝΑΙ		
	<ul style="list-style-type: none"> • Παρατηρήσεις • Ταμειακή Κατηγορία • Χρηματοδότηση 			
82.	Εμφάνιση στις γραμμές του Δ.Ε. τουλάχιστον των παρακάτω στοιχείων: Αριθμός, Σειρά, Αξία, εισπραχθέν ποσό, ποσοστό έκπτωσης, ποσό έκπτωσης, αιτιολογία των Β.Σ. ή των Χ.Κ. που εισπράχθηκαν με το Δ.Ε..	ΝΑΙ		
83.	Δημιουργία Δ.Ε. με απευθείας μετασηματισμό καταχωρημένου Β.Σ.	ΝΑΙ		
84.	Δημιουργία Δ.Ε. με καταχώρηση κατά την οποία υπάρχουν οι παρακάτω δυνατότητες: <ul style="list-style-type: none"> • Επιλογή, από λίστα, ενός η περισσότερων Β.Σ., που έχουν εκδοθεί για τον οφειλέτη. Στην λίστα να εμφανίζονται μόνο τα ανείσπραχτα Β.Σ. και να υπάρχει η δυνατότητα φιλτραρίσματος των εγγραφών με βάση ημερολογιακό διάστημα (από.. έως...) ή οφειλέτη σε περίπτωση που δεν έχει επιλεγεί οφειλέτης στην οθόνη καταχώρησης του Δ.Ε. • Επιλογή, από λίστα, μίας ή περισσότερων ανείσπρακτων οφειλών από βεβαιωμένους Χ.Κ. 	ΝΑΙ		
85.	Δυνατότητα ελέγχων κατά τη δημιουργία Δ.Ε. οι οποίοι θα αφορούν σε: <ul style="list-style-type: none"> • Ύπαρξη ληξιπρόθεσμων οφειλών του οφειλέτη. • Ύπαρξη μέτρων είσπραξης. • Ύπαρξη στέρησης φορολογικής ενημερότητας. • Ύπαρξη και ορθότητα ΑΦΜ οφειλέτη. Οι έλεγχοι θα πρέπει να λειτουργούν συνδυαστικά και σύμφωνα με τις υποδείξεις της υπηρεσίας.	ΝΑΙ		
86.	Αυτόματη ενημέρωση του συνολικού ποσού του Δ.Ε., του εισπραχθέντος ποσού και του ποσού κρατήσεων.	ΝΑΙ		
87.	Δυνατότητα αυτόματης επιλογής όλων των οφειλών που συμμετέχουν σε δόση ρύθμισης.	ΝΑΙ		
88.	Δυνατότητα αυτόματης δημιουργίας Δ.Ε. με τη χρήση αναγνώστη barcode.	ΝΑΙ		
89.	Δυνατότητα αυτόματης δημιουργίας Δ.Ε. με την καταχώρηση του μοναδικού κωδικού πληρωμής.	ΝΑΙ		
90.	Δυνατότητα αυτόματης και μαζικής δημιουργίας Δ.Ε. με την εισαγωγή ηλεκτρονικών αρχείων με στοιχεία εισπράξεων τα οποία αποστέλλονται από το διατραπεζικό σύστημα ΔΙΑΣ, από τραπεζικά ιδρύματα ή τα ΕΛΤΑ.	ΝΑΙ		
91.	Δυνατότητα επιλογής κατηγορίας κρατήσεων εσόδων και υπολογισμός τους κατά τη δημιουργία Δ.Ε. Αυτόματος υπολογισμός κρατήσεων εσόδου με βάση τον Κ.Α.	ΝΑΙ		
92.	Δυνατότητα αυτόματου υπολογισμού προσαυξήσεων ληξιπρόθεσμων οφειλών και αυτόματη ενημέρωση των σχετικών Κ.Α. του Δ.Ε.. Δυνατότητα υπολογισμού προσαυξήσεων σε συγκεκριμένη ημερομηνία και είσπραξης τους.	ΝΑΙ		

Α/Α	ΠΡΟΔΙΑΓΡΑΦΗ	ΑΠΑΙΤΗΣΗ	ΑΠΑΝΤΗΣΗ	ΠΑΡΑΠΟΜΠΗ
1.	Εργαλεία μετάβασης στο ΠΔ 54	ΝΑΙ		
93.	Δυνατότητα προβολής της ανάλυσης ανά μήνα του ποσού των προσαυξήσεων κατά την είσπραξη ληξιπρόθεσμης οφειλής.	ΝΑΙ		
94.	Δυνατότητα μερικής είσπραξης με αυτόματο επιμερισμό του ποσού που αναλογεί στο αρχικώς βεβαιωθέν ποσό και στο ποσό των προσαυξήσεων. Δυνατότητα μερικής είσπραξης από ρύθμιση με υπολογισμό προσαυξήσεων και επιμερισμό του ποσού είσπραξης.	ΝΑΙ		
95.	Δυνατότητα άμεσης προβολής, μέσα από τη φόρμα του Δ.Ε. του σχετικού Β.Σ. ή Χ.Κ., του Γραμματίου Είσπραξης, του Λογιστικού Άρθρου Γενικής Λογιστικής και των παραμετρικών στοιχείων του τύπου Δ.Ε.	ΝΑΙ		
96.	Δυνατότητα επιλογής περισσότερων του ενός Δ.Ε. για μαζική εκτύπωση.	ΝΑΙ		
97.	Δυνατότητα μερικής είσπραξης έναντι μιας απαίτησης και δυνατότητα είσπραξης έναντι περισσότερων από μιας απαιτήσεων.	ΝΑΙ		
Ρυθμίσεις ληξιπρόθεσμων οφειλών				
98.	Δυνατότητα διακανονισμού ληξιπρόθεσμων οφειλών. Παραμετρικός ορισμός των κανόνων της ρύθμισης (αριθμός δόσεων, υπολογισμός προσαυξήσεων, ποσοστό έκπτωσης προσαυξήσεων, ποσοστό έκπτωσης εφ'άπαξ εξόφλησης, ποσοστό πρώτης δόσης, ετήσιο ποσοστό επιτοκίου, ποσοστό προσαύξησης εκπρόθεσμης καταβολής, μήνες εξόδου από τη ρύθμιση) ώστε να είναι δυνατή η άμεση προσαρμογή στις απαιτήσεις του νομοθετικού πλαισίου.	ΝΑΙ		
99.	Δυνατότητα συσχέτισης οφειλών σε Χ.Κ. προστίμων με τους αντίστοιχους Χ.Κ. τελών ώστε κατά τη δημιουργία ρύθμισης η κάθε δόση να περιλαμβάνει ποσό τέλους και του αντίστοιχου προστίμου.	ΝΑΙ		
100.	Δυνατότητα επαναφοράς στην προηγούμενη κατάσταση σε περίπτωση που ο οφειλέτης δεν ανταποκριθεί στις υποχρεώσεις του διακανονισμού. Αυτόματος υπολογισμός του νέου υπολοίπου και των προσαυξήσεων ανάλογα με τα ποσά που έχουν εισπραχθεί.	ΝΑΙ		
101.	Στην καρτέλα Ρύθμισης Οφειλών να τηρούνται και εμφανίζονται τουλάχιστον τα παρακάτω στοιχεία: <ul style="list-style-type: none"> • Επωνυμία Οφειλέτη • Ημερομηνία Ρύθμισης • Νόμος Ρύθμισης • Ημερομηνία Αίτησης Ρύθμισης • Αριθμός Απόφασης • Περιγραφή • Ημερομηνία λήξης πρώτης δόσης • Αριθμός μηνών μεταξύ δόσεων • Αριθμός μηνών για έξοδο από τη Ρύθμιση • Τρόπος υπολογισμού προσαυξήσεων • Ποσοστό Έκπτωσης προσαυξήσεων • Αριθμός δόσεων • Ποσοστό κεφαλαίου πρώτης δόσης 	ΝΑΙ		

Α/Α	ΠΡΟΔΙΑΓΡΑΦΗ	ΑΠΑΙΤΗΣΗ	ΑΠΑΝΤΗΣΗ	ΠΑΡΑΠΟΜΠΗ
1.	Εργαλεία μετάβασης στο ΠΔ 54	ΝΑΙ		
	<ul style="list-style-type: none"> • Ποσό πρώτης δόσης • Ποσό δόσης • Αριθμός ανείσπρακτων δόσεων • Συγκεντρωτικά στοιχεία για την πορεία είσπραξης (Αρχικό Ποσό Ρύθμισης, Συνολικό ποσό, Εισπραχθέν ποσό, Υπόλοιπο, Συνολικό ποσό με Προσαυξήσεις/Τόκους, Συνολικό υπόλοιπο με Προσαυξήσεις / Τόκους)τα οποία ενημερώνονται αυτόματα από τις αντίστοιχες κινήσεις δημιουργίας και είσπραξης. • Αναλυτικά στοιχεία των οφειλών που συμμετέχουν στη ρύθμιση (Αριθμός Χ.Κ., Ποσό, Αρχική ημερομηνία λήξης, Νέα Αρχική ημερομηνία λήξης, Παρατηρήσεις) • Ανάλυση της κατανομής κάθε οφειλής στις δόσεις της ρύθμισης με εμφάνιση τουλάχιστον: του Αριθμού Χ.Κ., του Αριθμού της δόσης, Ποσό, Υπόλοιπο προς είσπραξη, Προσαυξήσεις, Τόκοι, Έκπτωση Προσαυξήσεων, Εισπραχθέν). • Ανάλυση των δόσεων της ρύθμισης η οποία περιλαμβάνει τουλάχιστον τα παρακάτω στοιχεία οφειλών που συμμετέχουν στη ρύθμιση: Τον Αριθμό Δόσης, Την Ημερομηνία Λήξης, Τα στοιχεία (Αριθμός Χ.Κ., Ποσό, Υπόλοιπο Ποσό προς είσπραξη, Έκπτωση, Προσαυξήσεις, Έκπτωση Προσαυξήσεων, Υπόλοιπο Προσαυξήσεων, Τόκοι, Τελικό Ποσό, Εισπραχθέν 			
102.	<p>Ευρετήριο Ρυθμίσεων Οφειλών όπου θα εμφανίζονται κατ' ελάχιστον, σε ξεχωριστές στήλες:</p> <ul style="list-style-type: none"> • Ημερομηνία Ρύθμισης • Επωνυμία Οφειλέτη • Α.Φ.Μ. Οφειλέτη • Δ.Ο.Υ. Οφειλέτη • Νομοθεσία βάσει της οποίας έγινε η ρύθμιση • Ποσό Ρύθμισης • Υπόλοιπο Ρύθμισης προς είσπραξη • Περιγραφή <p>Δυνατότητα δυναμικής ταξινόμησης των αποτελεσμάτων αναζήτησης με βάση τις στήλες του ευρετηρίου.</p> <p>Δυνατότητα άμεσης μετάβασης σε επιλεγμένη εγγραφή της αναζήτησης.</p>	ΝΑΙ		
103.	<p>Ευρετήριο Ρυθμίσεων Οφειλών</p> <p>Δυνατότητα συνδυασμού τουλάχιστον των παρακάτω φίλτρων επιλογής για την αναζήτηση:</p> <ul style="list-style-type: none"> • Φίλτρο Επωνυμίας Οφειλέτη • Φίλτρο Α.Φ.Μ. Οφειλέτη • Φίλτρο Ημερομηνίας Ρύθμισης(από...έως..) • Φίλτρο αρχικής ημερομηνίας λήξης (από...έως...) 	ΝΑΙ		

Α/Α	ΠΡΟΔΙΑΓΡΑΦΗ	ΑΠΑΙΤΗΣΗ	ΑΠΑΝΤΗΣΗ	ΠΑΡΑΠΟΜΠΗ
1.	Εργαλεία μετάβασης στο ΠΔ 54	ΝΑΙ		
	<ul style="list-style-type: none"> • Φίλτρο κατάστασης ρύθμισης (ενεργή, ανενεργή, ληξιπρόθεσμη, εξοφλημένη) • Φίλτρο καταχώρισης ημερομηνίας για την εμφάνιση των ρυθμίσεων που θα καταστούν ληξιπρόθεσμες στην συγκεκριμένη ημερομηνία. 			
104.	Δυνατότητα αυτόματης απόδοσης κρατήσεων εσόδων.	ΝΑΙ		
Γραμμάτια Είσπραξης				
105.	Πλήρης διαχείριση και παρακολούθηση Γραμματίων Είσπραξης (Γ.Ε.).	ΝΑΙ		
106.	Παραμετρικός ορισμός τύπων Γ.Ε. με δυνατότητα καθορισμού τουλάχιστον: <ul style="list-style-type: none"> • Τύπο • Σειρά • Αρίθμηση (αυτόματη ή μη) • Μετρητή • Τράπεζας • Τραπεζικού Λογαριασμού • Τύπο κίνησης Δ.Λ. • Τύπο κίνησης Γ.Λ • Τύπο κίνησης Οφειλέτη • Φόρμα εκτύπωσης • Συνοδευτικά και φόρμες εκτύπωσης συνοδευτικών 	ΝΑΙ		
107.	Δυνατότητα παραμετρικού ορισμού Ακυρωτικού Γ.Ε. ο οποίος περιλαμβάνει κατ' ελάχιστο: <ul style="list-style-type: none"> • Τύπο • Σειρά • Αρίθμηση (αυτόματη ή μη) • Μετρητή • Τράπεζας • Τραπεζικού Λογαριασμού • Τύπο κίνησης Δ.Λ. • Τύπο κίνησης Γ.Λ • Τύπο κίνησης οφειλέτη • Φόρμα εκτύπωσης • Συνοδευτικά και φόρμες εκτύπωσης 	ΝΑΙ		
108.	Κατά την ακύρωση Γ.Ε. να υπάρχει η δυνατότητα επιλογής τύπου ακυρωτικού, καταχώρισης της αιτιολογίας. Αυτόματη δημιουργία του Αποδεικτικού Εισπρακτέων και των κατάλληλων λογιστικών εγγραφών.	ΝΑΙ		
109.	Δυνατότητα ορισμού πολλαπλών σειρών Γ.Ε.	ΝΑΙ		
110.	Ευρετήριο Γ.Ε.	ΝΑΙ		

Α/Α	ΠΡΟΔΙΑΓΡΑΦΗ	ΑΠΑΙΤΗΣΗ	ΑΠΑΝΤΗΣΗ	ΠΑΡΑΠΟΜΠΗ
1.	Εργαλεία μετάβασης στο ΠΔ 54	ΝΑΙ		
	<p>Δυνατότητα συνδυασμού τουλάχιστον των παρακάτω φίλτρων επιλογής για την αναζήτηση:</p> <ul style="list-style-type: none"> • Φίλτρο ημερομηνιών από... έως... • Φίλτρο αριθμού Γ.Ε. από... έως... • Φίλτρο τύπου Γ.Ε. • Φίλτρο Κ.Α. • Φίλτρο επωνυμίας Οφειλέτη • Φίλτρο Α.Φ.Μ. Οφειλέτη • Φίλτρο Τράπεζας • Φίλτρο Τραπεζικού Λογαριασμού • Αιτιολογία • Φίλτρο κατάστασης Γ.Ε. (όλα, ακυρωμένα, ακυρωτικά) • Φίλτρο αιτιολογίας 			
111.	<p>Ευρετήριο Γ.Ε. όπου θα εμφανίζονται κατ' ελάχιστον, σε ξεχωριστές στήλες:</p> <ul style="list-style-type: none"> • Αριθμός • Τύπος • Ημερομηνία έκδοσης • Αιτιολογία • Ποσό Γ.Ε. • Κρατήσεις Γ.Ε. <p>Δυνατότητα δυναμικής ταξινόμησης των αποτελεσμάτων αναζήτησης με βάση τις στήλες του ευρετηρίου.</p> <p>Δυνατότητα άμεσης μετάβασης σε επιλεγμένη εγγραφή της αναζήτησης.</p> <p>Εμφάνιση Συνολικού Ποσού για τις στήλες που περιέχουν ποσά.</p>	ΝΑΙ		
112.	<p>Δυνατότητα συμπλήρωσης τουλάχιστον των παρακάτω στοιχείων στη φόρμα καταχώρησης Γ.Ε.:</p> <ul style="list-style-type: none"> • Τύπος • Αριθμός • Σειρά • Ημερομηνία παραστατικού • Τράπεζα • Τραπεζικό Λογαριασμό • Αιτιολογία • Έργο • Παρατηρήσεις • Ταμειακή Κατηγορία • Χρηματοδότηση 	ΝΑΙ		

Α/Α	ΠΡΟΔΙΑΓΡΑΦΗ	ΑΠΑΙΤΗΣΗ	ΑΠΑΝΤΗΣΗ	ΠΑΡΑΠΟΜΠΗ
1.	Εργαλεία μετάβασης στο ΠΔ 54	ΝΑΙ		
113.	Εμφάνιση στην οθόνη του Γ.Ε. τουλάχιστον των παρακάτω στοιχείων: Κ.Α., Κρατήσεις, Οφειλέτες, Κ.Α. ανά οφειλέτη. Κρατήσεις ανά οφειλέτη, Σχετικά συνοδευτικά, Π.ΕΣ. που συμμετέχουν στο Γ.Ε., Δ.Ε. που συμμετέχουν στο Γ.Ε., Στοιχεία της απόδοσης των κρατήσεων του Γ.Ε.	ΝΑΙ		
114.	Δυνατότητα δημιουργίας Γ.Ε. με μετασχηματισμό καταχωρημένου Π.ΕΣ.	ΝΑΙ		
115.	<p>Δημιουργία Γ.Ε. με καταχώρηση κατά την οποία υπάρχουν οι παρακάτω δυνατότητες:</p> <p><input type="checkbox"/> Επιλογή, από λίστα, ενός ή περισσότερων Δ.Ε. Στην λίστα να εμφανίζονται μόνο τα μη αποδοθέντα Δ.Ε. και να υπάρχει δυνατότητα αναζήτησης με συνδυασμό τουλάχιστον των παρακάτω φίλτρων: ημερολογιακό διάστημα (από.. έως...), εισπράκτορα, τύπο Δ.Ε.</p> <p><input type="checkbox"/> Επιλογή, από λίστα, ενός ή περισσότερων μη εισπραχθέντων Π.ΕΣ.</p> <p>Στη λίστα να υπάρχει δυνατότητα αναζήτησης με συνδυασμό τουλάχιστον των παρακάτω φίλτρων:</p> <ul style="list-style-type: none"> • Επωνυμία οφειλέτη • Α.Φ.Μ. Οφειλέτη • Τύπο Π.ΕΣ. • Οικονομική χρήση Π.ΕΣ. <p>Το αποτέλεσμα της αναζήτησης να εμφανίζει τουλάχιστον τις παρακάτω πληροφορίες σε ξεχωριστές στήλες</p> <ul style="list-style-type: none"> • Οικονομική χρήση Π.ΕΣ. • Είδος Π.ΕΣ. • Ημερομηνία Π.ΕΣ. • Αριθμό Π.ΕΣ. • Κωδικό Οφειλέτη • Επωνυμία Οφειλέτη • Α.Φ.Μ. Οφειλέτη • Αιτιολογία • Ποσό Π.Ε. • Υπόλοιπο ποσό προς είσπραξη 	ΝΑΙ		
116.	Αυτόματη ενημέρωση του συνολικού ποσού του Γ.Ε., του εισπραχθέντος ποσού και του ποσού κρατήσεων.	ΝΑΙ		
117.	Δυνατότητα επιλογής περισσότερων του ενός Γ.Ε. για μαζική εκτύπωση.	ΝΑΙ		
118.	Δυνατότητα άμεσης προβολής, μέσα από τη φόρμα του Γ.Ε., του σχετικού Δ.Ε., του Π.ΕΣ., του Αποδεικτικού Είσπραξης, των Λογιστικών Άρθρων, της απόδοσης κρατήσεων..	ΝΑΙ		
	Διαχείριση Εξόδων			
	Αιτήματα Δαπανών-Δεσμεύσεις Δαπανών			
119.	Δυνατότητα συλλογής αιτημάτων για την πραγματοποίηση δαπανών όπου καταγράφονται τουλάχιστον:	ΝΑΙ		

Α/Α	ΠΡΟΔΙΑΓΡΑΦΗ	ΑΠΑΙΤΗΣΗ	ΑΠΑΝΤΗΣΗ	ΠΑΡΑΠΟΜΠΗ
1.	Εργαλεία μετάβασης στο ΠΔ 54	ΝΑΙ		
	<ul style="list-style-type: none"> • Ημερομηνία υποβολής • Αριθμός Πρωτοκόλλου • Επιθυμητή ημερομηνία πραγματοποίησης. • Στοιχεία αιτούντος • Οργανωτική μονάδα. • Κατηγορία αιτήματος • Αιτιολογία • Κ.Α. Εξόδου • Ποσό • Έργο 			
120.	Καταγραφή κατάστασης (υποβολή, έλεγχος, έγκριση, Δέσμευση κλπ) και αξιολόγησης των αιτημάτων αίτησης	ΝΑΙ		
121.	Στο ευρετήριο αναζήτησης αιτημάτων θα πρέπει να εμφανίζονται κατ' ελάχιστον σε ξεχωριστές στήλες: <ul style="list-style-type: none"> • Ημερομηνία υποβολής • Επιθυμητή ημερομηνία πραγματοποίησης • Αιτιολογία • Αριθμός Ανάληψης Υποχρέωσης • ΑΔΑ • Ποσό αίτησης • Ποσό Έγκρισης • Οργανωτική μονάδα 	ΝΑΙ		
122.	Ευρετήριο αναζήτησης αιτημάτων με δυνατότητα συνδυασμού τουλάχιστον των παρακάτω φίλτρων επιλογής: <ul style="list-style-type: none"> • Έργο • Ημερομηνία υποβολής (από ... έως....) • Επιθυμητή ημερομηνία πραγματοποίησης (από...έως...) • Κατάσταση αιτήματος • Οργανωτική μονάδα • Κατηγορία αιτήματος • Αιτιολογία <p>Δυνατότητα δυναμικής ταξινόμησης των αποτελεσμάτων αναζήτησης με βάση τις στήλες του ευρετηρίου.</p> <p>Δυνατότητα άμεσης μετάβασης σε επιλεγμένη εγγραφή της αναζήτησης.</p>	ΝΑΙ		
123.	Δυνατότητα αυτόματης δημιουργίας Απόφασης Ανάληψης Υποχρέωσης (Δέσμευση) για αιτήματα που έχουν λάβει έγκριση.	ΝΑΙ		
124.	Δυνατότητα διασύνδεσης εγκεκριμένου αιτήματος με υφιστάμενη Δέσμευση	ΝΑΙ		

Α/Α	ΠΡΟΔΙΑΓΡΑΦΗ	ΑΠΑΙΤΗΣΗ	ΑΠΑΝΤΗΣΗ	ΠΑΡΑΠΟΜΠΗ
1.	Εργαλεία μετάβασης στο ΠΔ 54	ΝΑΙ		
125.	<p>Δυνατότητα καταχώρησης τουλάχιστον των παρακάτω στοιχείων ανά Δέσμευση:</p> <ul style="list-style-type: none"> • Αριθμός (αποδίδεται αυτόματα) • Ημερομηνία • Αριθμός Πρωτοκόλλου αίτησης & έγκρισης • Στοιχεία έγκρισης δαπάνης (αριθμός απόφασης, ημερομηνία, όργανο απόφασης) • Αιτιολογία με δυνατότητα επιλογής πρότυπης αιτιολογίας από παραμετρικό πίνακα • Ημερομηνία λήξης ΧΕΠ εφόσον αφορά δαπάνη η οποία θα εκτελεστεί μέσω ΧΕΠ. • Ταμειακή κατηγορία & Χρηματοδότηση • Έργο • Α.Δ.Α. και ημερομηνία ανάρτησης με αυτόματη ενημέρωση των πεδίων από το υποσύστημα ανάρτησης αποφάσεων στο Διαύγεια. • Είδος Δέσμευσης με επιλογή από παραμετρικό πίνακα. • Στοιχεία σύμβασης (αριθμός, ημερομηνία, ποσό, παρατηρήσεις) που σχετίζεται με την Δέσμευση. • Ειδικές διατάξεις που διέπουν την πραγματοποίηση της δαπάνης με επιλογή από λίστα ή αυτόματη ενημέρωση από τα στοιχεία του Κ.Α. • Στοιχεία προέγκρισης πολυετούς Δέσμευσης (αριθμός απόφασης, ημερομηνία, όργανο απόφασης) • Κ.Α. Εξόδου • Ποσό • Οργανωτική μονάδα 	ΝΑΙ		
126.	Δυνατότητα ταυτόχρονης Δέσμευσης πολλών κωδικών προϋπολογισμού σε μία Δέσμευση.	ΝΑΙ		
127.	<p>Δυνατότητα ελέγχου υπερβάσης ποσού κατά την καταχώρηση των ποσών για κάθε Κ.Α. της Δέσμευσης. Οι έλεγχοι θα αφορούν σε:</p> <ul style="list-style-type: none"> • Υπέρβαση ποσού διαμορφωμένης πίστωσης π/υ • Υπέρβαση ποσού διάθεσης π/υ • Υπέρβαση ποσού Ταμειακής Κατηγορίας • Υπέρβαση ποσού Χρηματοδότησης • Υπέρβαση ποσού π/υ οργανωτικής μονάδας. • Υπέρβαση ποσού π/υ έργου <p>Οι έλεγχοι θα πρέπει να λειτουργούν συνδυαστικά και να παραμετροποιούνται σύμφωνα με τις υποδείξεις του MOMUS</p>	ΝΑΙ		
128.	<p>Δυνατότητα επιπλέον ελέγχων όπως:</p> <ul style="list-style-type: none"> • Καταχώρησης Ταμειακής Κατηγορίας ή/και Πηγής Χρηματοδότησης. • Ημερολογιακής ακολουθίας δεσμεύσεων 	ΝΑΙ		

Α/Α	ΠΡΟΔΙΑΓΡΑΦΗ	ΑΠΑΙΤΗΣΗ	ΑΠΑΝΤΗΣΗ	ΠΑΡΑΠΟΜΠΗ
1.	Εργαλεία μετάβασης στο ΠΔ 54	ΝΑΙ		
129.	Παρακολούθηση πολυετών Δεσμεύσεων. Να καταχωρούνται τα ποσά για κάθε επόμενο έτος. Τα ποσά θα πρέπει να λαμβάνονται υπόψη για την αυτόματη δημιουργία Δέσμευσης κατά την έναρξη της νέας οικονομικής χρήσης.	ΝΑΙ		
130.	Δυνατότητα μερικής ή ολικής ανάκλησης της Δέσμευσης με ταυτόχρονη δημιουργία των απαιτούμενων λογιστικών άρθρων και ενημέρωση των λογαριασμών.	ΝΑΙ		
131.	<p>Δυνατότητα τήρησης καρτέλας ανά Δέσμευση όπου παρακολουθούνται τα αναλυτικά και συγκεντρωτικά στοιχεία της.</p> <p><u>Συγκεντρωτικά στοιχεία:</u></p> <ul style="list-style-type: none"> • Συνολικό ποσό Δέσμευσης • Τιμολογηθέντα Δέσμευσης • Ενταλθέντα Δέσμευσης • Ανακληθέν ποσό Δέσμευσης • Υπόλοιπο προς τιμολόγηση • Υπόλοιπο προς ενταλματοποίηση • Ποσό Ανατροπής (να ενημερώνεται στο τέλος του έτους όταν τρέξει η διαδικασία ανατροπής) <p><u>Αναλυτικά στοιχεία:</u></p> <ul style="list-style-type: none"> • Παραστατικά τρέχουσας οικονομικής χρήσης. (Κ.Α., Ημερομηνία, τύπος, αριθμός, κατάσταση δαπάνης, δικαιούχος, ποσό, χρηματοδότηση, ταμειακή κατηγορία) • Παραστατικά προηγούμενων οικονομικών χρήσεων. (Κ.Α., Ημερομηνία, τύπος, αριθμός, κατάσταση δαπάνης, δικαιούχος, ποσό, χρηματοδότηση, ταμειακή κατηγορία) • Εντάλματα (αριθμός, ημερομηνία, τύπος, δικαιούχος, Κ.Α., Αξία) 	ΝΑΙ		
132.	Δυνατότητα επισύναψης αρχείων (π.χ. pdf) στην καρτέλα της Δέσμευσης.	ΝΑΙ		
133.	Δυνατότητα διασύνδεσης της Δέσμευσης με εγκεκριμένο αίτημα απευθείας μέσα από την καρτέλα της Δέσμευσης.	ΝΑΙ		
134.	<p>Να τηρείται ως ξεχωριστή διαδικασία η Βεβαίωση Πίστωσης της Δέσμευσης. Η διαδικασία βεβαίωσης να τηρείται και για Δεσμεύσεις που έχουν ανακληθεί μερικώς ή ολικώς.</p> <p>Αυτόματη αρίθμηση κάθε πράξης βεβαίωσης πίστωσης με δυνατότητα εκτύπωσης στην εκτύπωση Δέσμευσης.</p> <p>Να υπάρχει ευρετήριο αναζήτησης των πράξεων βεβαίωσης πίστωσης με κριτήρια όπως η ημερομηνία ή ο αριθμός πράξης βεβαίωσης.</p>	ΝΑΙ		
135.	Δυνατότητα μαζικής βεβαίωσης πίστωσης πολλών δεσμεύσεων. Προβολή δεσμεύσεων χωρίς πράξη βεβαίωσης. Επιλογή περισσότερων της μίας και αυτόματη δημιουργία των πράξεων βεβαίωσης.	ΝΑΙ		

Α/Α	ΠΡΟΔΙΑΓΡΑΦΗ	ΑΠΑΙΤΗΣΗ	ΑΠΑΝΤΗΣΗ	ΠΑΡΑΠΟΜΠΗ
1.	Εργαλεία μετάβασης στο ΠΔ 54	ΝΑΙ		
136.	<p>Ευρετήριο Δεσμεύσεων όπου θα εμφανίζονται κατ' ελάχιστο, σε ξεχωριστές στήλες:</p> <ul style="list-style-type: none"> • Εάν είναι πολυετής • Αριθμός Δέσμευσης. • Ημερομηνία Δέσμευσης. • Ημερομηνία βεβαίωσης πίστωσης • Αριθμός βεβαίωσης πίστωσης • Ημερομηνία ανάρτησης • ΑΔΑ ανάρτησης • ΑΔΑΜ • Αιτιολογία • Αριθμός Πρωτοκόλλου Αίτησης • Αριθμός • Συνολικό ποσό • Ενταλθέντα Δέσμευσης • Τιμολογηθέντα Δέσμευσης • Υπόλοιπο • Ποσό Ανάκλησης 	ΝΑΙ		
137.	<p>Ευρετήριο Δεσμεύσεων με δυνατότητα συνδυασμού τουλάχιστον των παρακάτω φίλτρων επιλογής για την αναζήτηση:</p> <ul style="list-style-type: none"> • Ημερολογιακό διάστημα από... έως • Κωδικός Αριθμός • Αριθμός Δέσμευσης από...έως.. • Κατάσταση Δέσμευσης (ανακληθείσα μερικώς ή ολικώς, μη ανακληθείσα κλπ) • Είδος Δέσμευσης • Οργανωτική μονάδα • ΑΔΑ • ΑΔΑΜ • Αιτιολογία • Υπόλοιπο (όλα, με υπόλοιπο, χωρίς υπόλοιπο) • Χρήστης δημιουργίας 	ΝΑΙ		
Μητρώο Δεσμεύσεων				
138.	<p>Τήρηση Μητρώου Δεσμεύσεων (Μ.Δ.) αναλυτικά και συγκεντρωτικά σύμφωνα με τις απαιτήσεις του θεσμικού πλαισίου. Το μητρώο υποχρεωτικά να ενημερώνεται αυτόματα με την ολοκλήρωση κάθε κίνησης (Δέσμευση, Καταχώρηση παραστατικού, Ενταλματοποίηση, Πληρωμή κλπ) χωρίς να απαιτείται κάποια ενέργεια του χρήστη.</p>	ΝΑΙ		

Α/Α	ΠΡΟΔΙΑΓΡΑΦΗ	ΑΠΑΙΤΗΣΗ	ΑΠΑΝΤΗΣΗ	ΠΑΡΑΠΟΜΠΗ
1.	Εργαλεία μετάβασης στο ΠΔ 54	ΝΑΙ		
139.	Δυνατότητα ανάκτησης Μ.Δ. με χρήση φίλτρων επιλογής: <ul style="list-style-type: none"> Φίλτρο ημερομηνία για την προβολή μητρώου δεσμεύσεων έως μία συγκεκριμένη ημερομηνία Φίλτρο Κ.Α. για την προβολή μητρώου δεσμεύσεων από Κ.Α. Έως Κ.Α. Φίλτρο ομάδας Κ.Α. για την προβολή μίας ομάδας Κ.Α. με παρόμοια μορφή. 	ΝΑΙ		
140.	Δυνατότητα αποθήκευσης του Μ.Δ. ώστε να τηρείται ιστορικό. Δυνατότητα αναζήτησης και προβολής Μ.Δ.. προηγούμενων περιόδων. Κατά την αποθήκευση να αποδίδεται αυτόματα ονομασία στην εγγραφή. Ο χρήστης να έχει τη δυνατότητα τροποποίησης του πεδίου της περιγραφής.	ΝΑΙ		
141.	Να υπάρχει δυνατότητα σήμανσης ενός αποθηκευμένου Μ.Δ. εάν αποτελεί κύρια αναφορά του μήνα.	ΝΑΙ		
142.	Να υπάρχει έλεγχος ώστε μόνο ένα Μ.Δ. να μπορεί να αποθηκευτεί με την ένδειξη κύρια αναφορά του μήνα.	ΝΑΙ		
143.	Ευρετήριο αναζήτησης αποθηκευμένων Μ.Δ. στο οποίο θα πρέπει να εμφανίζονται κατ' ελάχιστον σε ξεχωριστές στήλες: <ul style="list-style-type: none"> Ημερομηνία αναφοράς Μήνας Αναφοράς Ένδειξη εάν είναι κύρια αναφορά Περιγραφή Διαμορφωμένος Π/Υ της αναφοράς Δεσμευθέντα Τιμολογηθέντα Πληρωθέντα Εκκρεμείς Δεσμεύσεις Απλήρωτες Υποχρεώσεις Απλήρωτες Υποχρεώσεις + υπέρβαση Π/Υ Κ.Α. που συμμετέχουν στο Μ.Δ.(από... έως...) 	ΝΑΙ		
144.	Ευρετήριο αναζήτησης αποθηκευμένων Μ.Δ. με χρήση φίλτρων επιλογής: <ul style="list-style-type: none"> Φίλτρο μήνα για την αναζήτηση αποθηκευμένων Μ.Δ. από μήνα Έως μήνα Φίλτρο ημερομηνιών για την αναζήτηση αποθηκευμένων Μ.Δ. από ημερομηνία Έως ημερομηνία. Φίλτρο αναζήτησης μόνο των κύριων αναφορών. <p>Δυνατότητα δυναμικής ταξινόμησης των αποτελεσμάτων αναζήτησης με βάση τις στήλες του ευρετηρίου.</p> <p>Δυνατότητα άμεσης μετάβασης σε επιλεγμένη εγγραφή της αναζήτησης.</p>	ΝΑΙ		
145.	Στο Μητρώο Δεσμεύσεων να υπάρχει η δυνατότητα για αναλυτική προβολή των παραστατικών που περιλαμβάνονται σε αυτό με χρήση φίλτρων επιλογής:	ΝΑΙ		

Α/Α	ΠΡΟΔΙΑΓΡΑΦΗ	ΑΠΑΙΤΗΣΗ	ΑΠΑΝΤΗΣΗ	ΠΑΡΑΠΟΜΠΗ
1.	Εργαλεία μετάβασης στο ΠΔ 54	ΝΑΙ		
	<ul style="list-style-type: none"> Φίλτρο σύμφωνα με την κατάσταση τους (Όλα, Πληρωμένα, Απλήρωτα, Μη εκκρεμή και μη ληξιπρόθεσμα, Εκκρεμή, Ληξιπρόθεσμα, Ληξιπρόθεσμα και μη σε συγκεκριμένη ημερομηνία που επιθυμεί ο χρήστης ώστε να προκύπτουν και συγκριτικά στοιχεία με προηγούμενη χρονική περίοδο.) Φίλτρο αναζήτησης έτους παραστατικού (όλα, τρέχον, προηγούμενα) <p>Να παρέχεται η δυνατότητα δυναμικής ομαδοποίησης του αποτελέσματος αναζήτησης ανά Κ.Α., Κωδικό Γενικής Λογιστικής ή Δικαιούχο με χρήση σχετικού φίλτρου.</p>			
Μαζικές Ανακλήσεις, Ανατροπές και Μεταφορές Δεσμεύσεων				
146.	<p>Δυνατότητα μαζικής Ανάκλησης (ολικής) Δεσμεύσεων.</p> <p>Αναζήτηση δεσμεύσεων με χρήση φίλτρων επιλογής: Αριθμό Δέσμευσης (από...έως...), Ημερομηνία (από...έως...), Κ.Α., Οργανωτική Μονάδα</p> <p>Στο αποτέλεσμα της αναζήτησης θα πρέπει να εμφανίζονται κατ' ελάχιστον σε ξεχωριστές στήλες:</p> <p>Ο αριθμός, η ημερομηνία, η αιτιολογία, τα οικονομικά στοιχεία της Δέσμευσης (συνολικό ποσό, ποσό τιμολογηθέντων, ποσό ενταλθέντων, ποσό πληρωθέντων, ποσό ανακληθέντων, υπόλοιπο).</p> <p>Ο χρήστης να έχει τη δυνατότητα καθορισμού της ημερομηνίας στην οποία θα πραγματοποιηθεί η ανάκληση.</p> <p>Ο χρήστης να έχει τη δυνατότητα επιλογής των δεσμεύσεων που θα ανακαλέσει και στη συνέχεια να εκτελεί τη διαδικασία ανάκλησης.</p>	ΝΑΙ		
147.	<p>Δυνατότητα μαζικής Ανατροπής Δεσμεύσεων στο τέλος της οικονομικής χρήσης και δημιουργία της αντίστοιχης απόφασης αναλυτικά ή συγκεντρωτικά.</p> <p>Αναζήτηση δεσμεύσεων με χρήση φίλτρων επιλογής: Αριθμό Δέσμευσης (από...έως...), Ημερομηνία (από...έως...), Κ.Α., Οργανωτική Μονάδα</p> <p>Στο αποτέλεσμα της αναζήτησης θα πρέπει να εμφανίζονται κατ' ελάχιστον σε ξεχωριστές στήλες:</p> <p>Ο αριθμός, η ημερομηνία, η αιτιολογία, τα οικονομικά στοιχεία της Δέσμευσης (συνολικό ποσό, ποσό τιμολογηθέντων, ποσό ενταλθέντων, ποσό πληρωθέντων, ποσό ανακληθέντων, υπόλοιπο).</p> <p>Ο χρήστης να έχει τη δυνατότητα καθορισμού της ημερομηνίας στην οποία θα πραγματοποιηθεί η πράξη ανατροπής.</p> <p>Ο χρήστης να έχει τη δυνατότητα επιλογής των δεσμεύσεων προς ανατροπή και στη συνέχεια να εκτελεί τη διαδικασία.</p>	ΝΑΙ		
148.	<p>Δυνατότητα μαζικής δημιουργίας νέων δεσμεύσεων που αφορούν σε απλήρωτες υποχρεώσεις. Οι νέες δεσμεύσεις θα πρέπει να συσχετίζονται</p>	ΝΑΙ		

Α/Α	ΠΡΟΔΙΑΓΡΑΦΗ	ΑΠΑΙΤΗΣΗ	ΑΠΑΝΤΗΣΗ	ΠΑΡΑΠΟΜΠΗ
1.	Εργαλεία μετάβασης στο ΠΔ 54	ΝΑΙ		
	<p>αυτόματα τόσο με τις αντίστοιχες της προηγούμενης χρήσης όσο και με τα παραστατικά εξόδων.</p> <p>Αναζήτηση δεσμεύσεων με χρήση φίλτρων επιλογής:</p> <p>Αριθμό Δέσμευσης (από...έως...), Ημερομηνία (από...έως...), Κ.Α., Οργανωτική Μονάδα</p> <p>Στο αποτέλεσμα της αναζήτησης θα πρέπει να εμφανίζονται κατ' ελάχιστον σε ξεχωριστές στήλες:</p> <p>Ο αριθμός, η ημερομηνία, η αιτιολογία, τα οικονομικά στοιχεία της Δέσμευσης (συνολικό ποσό, ποσό τιμολογηθέντων, ποσό ενταλθέντων, ποσό πληρωθέντων, ποσό ανακληθέντων, υπόλοιπο).</p> <p>Ο χρήστης να έχει τη δυνατότητα επιλογής των δεσμεύσεων τα στοιχεία των οποίων θα μεταφερθούν για να δημιουργηθούν νέες δεσμεύσεις</p> <p>Ο χρήστης να έχει τη δυνατότητα καθορισμού της οικονομικής χρήσης στην οποία θα δημιουργηθούν οι νέες δεσμεύσεις καθώς και της ημερομηνίας δημιουργίας τους.</p> <p>Πριν από τη δημιουργία των δεσμεύσεων ο χρήστης θα πρέπει να έχει τη δυνατότητα αλλαγής του Κ.Α. που προτείνει το σύστημα.</p>			
149.	<p>Δυνατότητα μαζικής μεταφοράς υπολοίπων δεσμεύσεων και δημιουργίας νέων στην επόμενη οικονομική χρήση λαμβάνοντας υπόψη, όπου απαιτείται, τα στοιχεία πολυετών δεσμεύσεων.</p> <p>Οι νέες δεσμεύσεις θα πρέπει να συσχετίζονται αυτόματα με τις αντίστοιχες της προηγούμενης χρήσης.</p> <p>Αναζήτηση δεσμεύσεων με χρήση φίλτρων επιλογής:</p> <p>Αριθμό Δέσμευσης (από...έως...), Ημερομηνία (από...έως...), Κ.Α., Οργανωτική Μονάδα</p> <p>Στο αποτέλεσμα της αναζήτησης θα πρέπει να εμφανίζονται κατ' ελάχιστον σε ξεχωριστές στήλες:</p> <p>Ο αριθμός, η ημερομηνία, η αιτιολογία, τα οικονομικά στοιχεία της Δέσμευσης (συνολικό ποσό, ποσό τιμολογηθέντων, ποσό ενταλθέντων, ποσό πληρωθέντων, ποσό ανακληθέντων, υπόλοιπο).</p> <p>Ο χρήστης να έχει τη δυνατότητα επιλογής των δεσμεύσεων τα στοιχεία των οποίων θα μεταφερθούν για να δημιουργηθούν νέες δεσμεύσεις</p> <p>Ο χρήστης να έχει τη δυνατότητα καθορισμού της οικονομικής χρήσης στην οποία θα δημιουργηθούν οι νέες δεσμεύσεις καθώς και της ημερομηνίας δημιουργίας τους.</p> <p>Πριν από τη δημιουργία των δεσμεύσεων ο χρήστης θα πρέπει να έχει τη δυνατότητα αλλαγής του Κ.Α. που προτείνει το σύστημα.</p>	ΝΑΙ		
Συμβάσεις				
150.	Δυνατότητα παρακολούθησης συμβάσεων.	ΝΑΙ		
151.	<p>Τήρηση καρτέλας σύμβασης με όλα τα απαραίτητα στοιχεία όπως:</p> <ul style="list-style-type: none"> • Αριθμό σύμβασης • Περιγραφή • Ανάδοχο 	ΝΑΙ		

A/A	ΠΡΟΔΙΑΓΡΑΦΗ	ΑΠΑΙΤΗΣΗ	ΑΠΑΝΤΗΣΗ	ΠΑΡΑΠΟΜΠΗ
1.	Εργαλεία μετάβασης στο ΠΔ 54	ΝΑΙ		
	<ul style="list-style-type: none"> Καθαρό Ποσό, Φ.Π.Α. και συνολικό ποσό Ημερομηνία υπογραφής Ημερομηνία έναρξης Ημερομηνία λήξης Ημερομηνία Έναρξης παράτασης Ημερομηνία λήξης παράτασης Αναλυτικά τα υλικά ή/και οι υπηρεσίες (ποσότητες, τιμές) που περιλαμβάνονται στη σύμβαση. Τα υλικά/υπηρεσίες αντλούνται από το μητρώο ειδών που τηρείται στην εφαρμογή. <p>Να υπάρχει διασύνδεση με πιστοποιημένα συστήματα διενέργειας ηλεκτρονικών διαγωνισμών ώστε να υπάρχει άμεση πρόσβαση και μεταφορά στοιχείων της διαδικασίας που ακολουθήθηκε μέχρι την υπογραφή της σύμβασης.</p>			
152.	Η καρτέλα της σύμβασης να ενημερώνεται αυτόματα με την καταχώρηση παραστατικού εξόδου. Η ενημέρωση να αφορά τα υπόλοιπα ως προς την αξία και την ποσότητα των ειδών.	ΝΑΙ		
153.	Ευρετήριο Συμβάσεων όπου θα εμφανίζονται κατ' ελάχιστο, σε ξεχωριστές στήλες: <ul style="list-style-type: none"> Ο Αριθμός Η περιγραφή Ο Ανάδοχος Καθαρή Αξία Φ.Π.Α. Συνολική Αξία Υπόλοιπο Συνολικής Αξίας Ημερομηνία λήξης 	ΝΑΙ		
154.	Ευρετήριο Συμβάσεων δυνατότητα συνδυασμού τουλάχιστον των παρακάτω φίλτρων επιλογής για την αναζήτηση: <ul style="list-style-type: none"> Αριθμό σύμβασης Ανάδοχο Ημερολογιακό διάστημα από... έως... για την ημερομηνία έναρξης Ημερολογιακό διάστημα από... έως... για την ημερομηνία λήξης Υλικό/Υπηρεσία 	ΝΑΙ		
Παραστατικά Εξόδων				
155.	Δημιουργία Παραστατικών Εξόδων (Π.ΕΞ.) για την καταγραφή των υποχρεώσεων προς τρίτους.	ΝΑΙ		
156.	Δυνατότητα παραμετρικού ορισμού των ιδιοτήτων των Π.ΕΞ. οι οποίες περιλαμβάνουν κατ'ελάχιστο:	ΝΑΙ		

Α/Α	ΠΡΟΔΙΑΓΡΑΦΗ	ΑΠΑΙΤΗΣΗ	ΑΠΑΝΤΗΣΗ	ΠΑΡΑΠΟΜΠΗ
1.	Εργαλεία μετάβασης στο ΠΔ 54	ΝΑΙ		
	<ul style="list-style-type: none"> • Τύπο παραστατικού (π.χ. παραστατικά δαπανών, αγορών, παγίων) • Κωδικό • Περιγραφή • Τύπο κίνησης δικαιούχου • Τύπο κίνησης Γενικής Λογιστικής 			
157.	<p>Δυνατότητα δημιουργίας πρότυπων παραστατικών Γενικής Λογιστικής στα οποία ορίζονται τουλάχιστον:</p> <ul style="list-style-type: none"> • Περιγραφή του παραστατικού • Ο τύπος παραστατικού • Ο δικαιούχος • Η κατηγορία δαπάνης (φόροι και κρατήσεις που πρέπει να παρακρατηθούν) • Οι Κ.Α. Εξόδου • Η αιτιολογία για κάθε Κ.Α. 	ΝΑΙ		
158.	<p>Δυνατότητα εισαγωγής Π.ΕΞ.:</p> <ul style="list-style-type: none"> • Με καταχώρηση των στοιχείων του παραστατικού • Με επιλογή πρότυπου παραστατικού και συμπλήρωση των απαραίτητων στοιχείων • Με αντιγραφή προηγούμενου παραστατικού και μεταβολή όσων στοιχείων απαιτούνται. 	ΝΑΙ		
159.	Δυνατότητα ελέγχου για την ύπαρξη επαρκούς πιστώσεως στην αντίστοιχη Δέσμευση, πριν την αποδοχή καταχώρησης χρηματικού ποσού σε Π.ΕΞ.	ΝΑΙ		
160.	<p>Δυνατότητα πρόσθετων ελέγχων υπερβάσεων στη φάση της καταχώρησης του Π.ΕΞ. Οι έλεγχοι θα αφορούν σε:</p> <ul style="list-style-type: none"> • Υπέρβαση ποσού Δέσμευσης • Υπέρβαση ποσού Διαθέσεων • Υπέρβαση π/υ σύμβασης • Υπέρβαση ποσού διάθεσης π/υ • Υπέρβαση διαμορφωμένης πίστωσης π/υ • Υπέρβαση δεσμευθέντων οργανωτικής μονάδας. • Υπέρβαση π/υ έργου. <p>Οι έλεγχοι θα πρέπει να λειτουργούν συνδυαστικά και σύμφωνα με τις υποδείξεις της υπηρεσίας.</p>	ΝΑΙ		
161.	Κατά την καταχώρηση του Π.ΕΞ. να υπάρχει η δυνατότητα δημιουργίας καρτέλας δικαιούχου εφόσον δεν υπάρχει στο μητρώο χωρίς να διακόπτεται η διαδικασία καταχώρησης.	ΝΑΙ		
162.	Κατά την καταχώρηση του Π.ΕΞ. να χαρακτηρίζεται αυτόματα εάν αφορά σε εμπορική συναλλαγή.	ΝΑΙ		

Α/Α	ΠΡΟΔΙΑΓΡΑΦΗ	ΑΠΑΙΤΗΣΗ	ΑΠΑΝΤΗΣΗ	ΠΑΡΑΠΟΜΠΗ
1.	Εργαλεία μετάβασης στο ΠΔ 54	ΝΑΙ		
	Να υπάρχει δυνατότητα αποχαρακτηρισμού του παραστατικού.			
163.	<p>Δυνατότητα συμπλήρωσης τουλάχιστον των παρακάτω στοιχείων στη φόρμα καταχώρησης Π.ΕΞ.:</p> <ul style="list-style-type: none"> • Τύπος παραστατικού • Αριθμός παραστατικού • Αριθμός Δέσμησης (με την επιλογή της Δέσμησης να ενημερώνονται τα στοιχεία Κ.Α.) • Στοιχεία Συναλλασσομένου • Ταμειακή κατηγορία • Χρηματοδότηση • Κατηγορία δαπάνης (φόροι και κρατήσεις που πρέπει να παρακρατηθούν) • Αριθμός σύμβασης • Έργο • Παρατηρήσεις • Ημερομηνία παραστατικού • Ημερομηνία παραλαβής • Ημερομηνία καταχώρησης (το πεδίο να ενημερώνεται αυτόματα αλλά να υπάρχει η δυνατότητα μεταβολής του από τον χρήστη) • Ημερομηνία Παραλαβής Αγαθών -Εργασιών • Ημερομηνία έγκρισης παραλαβής Αγαθών -Εργασιών • Συμβατικός χρόνος πληρωμής • Ημερομηνία δημιουργίας υποχρέωσης • Ημερομηνία Έναρξης Ωρίμανσης • Ημερομηνία Πληρωμής Εώς <p>Οι ημερομηνίες θα πρέπει να ενημερώνονται αυτόματα σύμφωνα με τους κανόνες που περιγράφονται στο θεσμικό πλαίσιο για την τήρηση του Μητρώου Δεσμεύσεων. Οποιαδήποτε επιτρεπτή μεταβολή ημερομηνίας θα πρέπει να μεταβάλλει κατάλληλα όσες ημερομηνίες επηρεάζονται.</p>	ΝΑΙ		
164.	Δυνατότητα υπολογισμού, παρακολούθησης και απόδοσης κρατήσεων ή φόρων εξόδων που επιβάλλονται στα Π.ΕΞ. Να είναι δυνατή η αντιστοίχιση κράτησης ή φόρου με καρτέλα δικαιούχου απόδοσης.	ΝΑΙ		
165.	Δυνατότητα παρακολούθησης κράτησης επιβάρυνσης.	ΝΑΙ		
166.	Δυνατότητα παραμετρικού ορισμού ομάδων κρατήσεων και ένταξης κάθε κράτησης ή φόρου σε μία ομάδα.	ΝΑΙ		
167.	<p>Τήρηση καρτέλας κράτησης εξόδου η οποία να περιλαμβάνει τουλάχιστον τα παρακάτω στοιχεία:</p> <ul style="list-style-type: none"> • Κωδικός κράτησης • Περιγραφή 	ΝΑΙ		

Α/Α	ΠΡΟΔΙΑΓΡΑΦΗ	ΑΠΑΙΤΗΣΗ	ΑΠΑΝΤΗΣΗ	ΠΑΡΑΠΟΜΠΗ
1.	Εργαλεία μετάβασης στο ΠΔ 54	ΝΑΙ		
	<ul style="list-style-type: none"> Κωδικός Εσόδου Προϋπολογισμού Κωδικός Εξόδου Προϋπολογισμού Λογαριασμός Γενικής Λογιστικής Δικαιούχος Απόδοσης Ομάδα Κρατήσεων Ένδειξη εάν αφορά σε Φόρο Ελευθερων Επαγγελματιών ή Φόρο Αιρετών ή Φόρο Μισθωτών υπηρεσιών Ένδειξη εάν αφορά σε εργοδοτική εισφορά Κωδικό ΕΑΠ Κωδικό Αριθμό Εξόδου ΕΑΠ 			
168.	<p>Δημιουργία Κατηγοριών Δαπάνης για τον αυτόματο υπολογισμό φόρων και κρατήσεων που επιβάλλονται στα παραστατικά.</p> <p>Για κάθε κατηγορία δαπάνης ο χρήστης πρέπει να έχει τη δυνατότητα:</p> <ul style="list-style-type: none"> Ορισμού κωδικού Ορισμού περιγραφής Επιλογής των φόρων και κρατήσεων που συμμετέχουν στην κατηγορία Καθορισμού του τύπου υπολογισμού για κάθε φόρο ή κράτηση συμμετέχει στην κατηγορία. Ορισμού της ημερομηνίας έναρξης ισχύος 	ΝΑΙ		
169.	<p>Δυνατότητα καθορισμού Κατηγορίας Δαπάνης στην οποία ανήκει κάθε Π.ΕΞ., κατά την καταχώρησή του, ώστε αυτές να υπολογίζονται αυτόματα.</p> <p>Ο διαχειριστής του συστήματος, να έχει τη δυνατότητα να καθορίσει, παραμετρικά, σε ποια φάση θα γίνεται η λογιστικοποίησή τους. Π.χ. Είτε με την καταχώρηση των παραστατικών, είτε με την πληρωμή.</p>	ΝΑΙ		
170.	Δυνατότητα καταχώρησης Π.ΕΞ. με πολλούς Κ.Α. και διασύνδεση με πολλές Δεσμεύσεις.	ΝΑΙ		
171.	Δυνατότητα αλλαγής του Κωδικού Γενικής Λογιστικής στην γραμμή του παραστατικού	ΝΑΙ		
172.	Δυνατότητα επιλογής διαφορετικής κατηγορίας δαπάνης σε κάθε γραμμή του παραστατικού.	ΝΑΙ		
173.	Δυνατότητα καθορισμού του κωδικού έργου, ώστε να ενημερωθεί αυτόματα η χρηματοοικονομική εικόνα του.	ΝΑΙ		
174.	Δυνατότητα αυτόματου υπολογισμού κρατήσεων και φόρου με την καταχώρηση του Π.ΕΞ.	ΝΑΙ		
175.	Τήρηση αναλυτικής καρτέλας για κάθε κράτηση ή φόρο από την καρτέλα δικαιούχου απόδοσης.	ΝΑΙ		
176.	Δυνατότητα διαγραφής ή μεταβολής των παραστατικών εξόδων και μεταβολής των αρχικών δεσμεύσεων, μόνο εφόσον δεν έχουν εκδοθεί εντάλματα.	ΝΑΙ		

Α/Α	ΠΡΟΔΙΑΓΡΑΦΗ	ΑΠΑΙΤΗΣΗ	ΑΠΑΝΤΗΣΗ	ΠΑΡΑΠΟΜΠΗ
1.	Εργαλεία μετάβασης στο ΠΔ 54	ΝΑΙ		
177.	Αυτόματη δημιουργία Δελτίου Συμψηφιστικής Εγγραφής(Δ.Σ.Ε.) με την καταχώρηση του παραστατικού. Προβολή του Δ.Σ.Ε. μέσα από τη φόρμα του παραστατικού.	ΝΑΙ		
178.	Δυνατότητα προβολής σχετιζόμενης ΕΑΔ, Δ.Σ.Ε., Κατάστασης Δαπάνης, Εντάλματος μέσα από τη φόρμα του παραστατικού.	ΝΑΙ		
179.	Δυνατότητα παραμετρικού ορισμού και επιλογής πρότυπων εκτυπώσεων σε μορφή.doc ως συνοδευτικά του παραστατικού.	ΝΑΙ		
180.	Δυνατότητα παρακολούθησης Π.ΕΞ. τα οποία έχουν εκχωρηθεί. Ενημέρωση του χρήστη κατά την πληρωμή του παραστατικού. Αυτόματη ενημέρωση της εντολής πληρωμής με τα στοιχεία της Τράπεζας.	ΝΑΙ		
181.	Δυνατότητα ομαδοποίησης και ταξινόμησης των απαιτήσεων πληρωμής με πολλαπλούς τρόπους: Κατά ημερομηνία, κατά τύπο, κατά δικαιούχο, κατά ομάδα δικαιούχων κλπ.	ΝΑΙ		
182.	<p>Ευρετήριο Π.ΕΞ. όπου θα εμφανίζονται τουλάχιστον οι παρακάτω στήλες:</p> <ul style="list-style-type: none"> • Είδος παραστατικού • Αριθμός παραστατικού • Ημερομηνία παραστατικού • Ημερομηνία Καταχώρησης • Ημερομηνία παραλαβής • Δελτίο Συμψηφιστικής εγγραφής • Αριθμός Δέσμευσης • ΑΦΜ δικαιούχου • Επωνυμία Δικαιούχου • Συνολική Αξία • Ποσό κρατήσεων • Πληρωτέο • Ημερομηνία υποχρεωτικής εξόφλησης <p>Στο ευρετήριο να εμφανίζονται σύνολα ποσών για το αποτέλεσμα της αναζήτησης. Παρέχεται η δυνατότητα δυναμικής ταξινόμησης των αποτελεσμάτων αναζήτησης με βάση τις στήλες του ευρετηρίου. Η ταξινόμηση μίας στήλης μπορεί να γίνει κατά φθίνουσα ή αύξουσα σειρά. Δίνεται η δυνατότητα συνδυαστικής ταξινόμησης πολλών στηλών καθώς και άμεση μετάβαση σε επιλεγμένη εγγραφή της αναζήτησης με «ένα κλικ».</p>	ΝΑΙ		
183.	<p>Ευρετήριο Π.ΕΞ.</p> <p>Δυνατότητα συνδυασμού τουλάχιστον των παρακάτω φίλτρων επιλογής για την αναζήτηση παραστατικών:</p> <ul style="list-style-type: none"> • Ημερολογιακό διάστημα από...έως... • ΑΦΜ • Επωνυμία δικαιούχου • Αριθμό παραστατικού 	ΝΑΙ		

Α/Α	ΠΡΟΔΙΑΓΡΑΦΗ	ΑΠΑΙΤΗΣΗ	ΑΠΑΝΤΗΣΗ	ΠΑΡΑΠΟΜΠΗ
1.	Εργαλεία μετάβασης στο ΠΔ 54	ΝΑΙ		
	<ul style="list-style-type: none"> • Αριθμό Δέσμευσης • Έργο • Κατάσταση παραστατικών (πληρωμένα, απλήρωτα, ενταλματοποιημένα, μη ενταλματοποιημένα) • Οργανωτική μονάδα • Κωδικό Αριθμό • Αιτιολογία • Αξία 			
Κατάσταση Δαπάνης Παραστατικών				
184.	<p>Δυνατότητα δημιουργίας Κατάστασης Δαπάνης Παραστατικών. Δημιουργείται πριν από τη φάση της ενταλματοποίησης. Η Κατάσταση Δαπάνης:</p> <ul style="list-style-type: none"> • Λαμβάνει αυτόματα αύξουσα αρίθμηση • Δημιουργείται με επιλογή ήδη καταχωρημένων στο σύστημα παραστατικών • Συνοδεύεται από τα σχετικά δικαιολογητικά. • Διασυνδέεται κατ' επιλογή του χρήστη με Τράπεζα και Τραπεζικό Λογαριασμό. 	ΝΑΙ		
185.	Κάθε Κατάσταση Δαπάνης Παραστατικών να λαμβάνει μοναδικό αριθμό. Να υπάρχει η δυνατότητα καταχώρησης αιτιολογίας, Τράπεζας και Τραπεζικού Λογαριασμού από όπου θα πληρωθεί το Χρηματικό Ένταλμα, ΑΔΑ, ΑΔΑΜ, Αριθμός Πρωτοκόλλου.	ΝΑΙ		
186.	Δυνατότητα μετασηματισμού Κατάστασης Δαπάνης σε Χρηματικό Ένταλμα.	ΝΑΙ		
187.	Δυνατότητα δημιουργίας Χρηματικού Εντάλματος με επιλογή περισσότερων της μίας Καταστάσεων Δαπάνης Παραστατικών.	ΝΑΙ		
188.	<p>Ευρετήριο Καταστάσεων Δαπάνης Παραστατικών όπου θα εμφανίζονται κατ' ελάχιστον, σε ξεχωριστές στήλες:</p> <ul style="list-style-type: none"> • Αριθμός κατάστασης • Ημερομηνία Κατάστασης • Τράπεζα • Τράπεζα Λογαριασμός • Αριθμός Εντάλματος • Αιτιολογία • Συνολικό Ποσό <p>Δυνατότητα δυναμικής ταξινόμησης των αποτελεσμάτων αναζήτησης με βάση τις στήλες του ευρετηρίου.</p> <p>Δυνατότητα άμεσης μετάβασης σε επιλεγμένη εγγραφή της αναζήτησης</p>	ΝΑΙ		
189.	Ευρετήριο Καταστάσεων Δαπάνης Παραστατικών Δυνατότητα συνδυασμού τουλάχιστον των παρακάτω φίλτρων επιλογής για την αναζήτηση παραστατικών:	ΝΑΙ		

Α/Α	ΠΡΟΔΙΑΓΡΑΦΗ	ΑΠΑΙΤΗΣΗ	ΑΠΑΝΤΗΣΗ	ΠΑΡΑΠΟΜΠΗ
1.	Εργαλεία μετάβασης στο ΠΔ 54	ΝΑΙ		
	<ul style="list-style-type: none"> • Αριθμός Κατάστασης • Ημερολογιακό διάστημα δημιουργίας κατάστασης (από....έως....) • Τράπεζα • Τραπεζικό Λογαριασμό • Αριθμό Εντάλματος • Επωνυμία Δικαιούχου • ΑΦΜ Δικαιούχου • ΑΔΑ 			
Χρηματικά Εντάλματα				
190.	<p>Δυνατότητα ορισμού διαφορετικών τύπων Χρηματικών Ενταλμάτων (Χ.Ε.) πληρωμής. Σε κάθε τύπο χρηματικού εντάλματος να καθορίζονται στοιχεία όπως:</p> <ul style="list-style-type: none"> • Η σειρά • Η αρίθμηση (αυτόματη ή μη). • Η υποχρεωτική ή μη θεώρηση από τον έλεγχο • Τα συνοδευτικά δικαιολογητικά. Για κάθε δικαιολογητικό να καθορίζεται εάν θα εκτυπώνεται αυτόματα μαζί με το ένταλμα και με ποια φόρμα εκτύπωσης. • Η τράπεζα και ο τραπεζικός λογαριασμός από τον οποίο θα εκδοθεί η εξοφλητική επιταγή. 	ΝΑΙ		
191.	Δυνατότητα δημιουργίας Χ.Ε με απευθείας μετασχηματισμό ενός Π.ΕΞ. ή μίας Κατάστασης Δαπάνης Παραστατικών.	ΝΑΙ		
192.	Δυνατότητα δημιουργίας Χ.Ε. με επιλογή περισσότερων του ενός Π.ΕΞ. Δηλαδή, πολλά Π.ΕΞ. ενός ή περισσότερων δικαιούχων να εισαχθούν σε ένα ένταλμα.	ΝΑΙ		
193.	<p>Κατά τη δημιουργία Χ.Ε. με πολλά παραστατικά να εμφανίζεται λίστα με τα Π.ΕΞ. τα οποία δεν έχουν ενταλματοποιηθεί..</p> <p>Να δίνεται η δυνατότητα αναζήτησης των Π.ΕΞ. που θα εισαχθούν στο Χ.Ε. με συνδυασμό φίλτρων όπως:</p> <ul style="list-style-type: none"> • Επωνυμία Δικαιούχου • ΑΦΜ Δικαιούχου • Τύπος Π.ΕΞ. • Αριθμό Δέσμευσης • Οικονομική χρήση όταν πρόκειται να ενταλματοποιηθούν Π.ΕΞ. παρελθόντων οικονομικών χρήσεων. • Οργανωτική μονάδα <input type="checkbox"/> Έργο • Κ.Α. • Χρήστη Δημιουργίας 	ΝΑΙ		

Α/Α	ΠΡΟΔΙΑΓΡΑΦΗ	ΑΠΑΙΤΗΣΗ	ΑΠΑΝΤΗΣΗ	ΠΑΡΑΠΟΜΠΗ
1.	Εργαλεία μετάβασης στο ΠΔ 54	ΝΑΙ		
	<p>Δυνατότητα δυναμικής ταξινόμησης του αποτελέσματος αναζήτησης στις στήλες του ευρετηρίου οι οποίες κατ' ελάχιστο περιλαμβάνουν:</p> <ul style="list-style-type: none"> • Οικονομικό Έτος. • Τύπο Παραστατικού • Αριθμό Παραστατικού • Ημερομηνία Παραστατικού • Κωδικό Δικαιούχου • Επωνυμία Δικαιούχου • ΑΦΜ Δικαιούχου • Αιτιολογία • Κατηγορία Δαπάνης • Ποσό Παραστατικού • Ποσό Κρατήσεων • Ημερομηνία Υποχρεωτικής Εξόφλησης • Τράπεζα Δικαιούχου • Τραπεζικό Λογαριασμό Δικαιούχου <p>Δυνατότητα επιλογής ενός, περισσότερων του ενός ή όλων των Π.ΕΞ. που εμφανίζονται και εισαγωγή τους στο Χ.Ε.</p>			
194.	<p>Στην καρτέλα του Χ.Ε. θα πρέπει να τηρούνται κατ' ελάχιστο οι παρακάτω πληροφορίες:</p> <ul style="list-style-type: none"> • Τύπος Χ.Ε. • Αριθμός Χ.Ε. • ΑΔΑ Χ.Ε. • ΑΔΑΜ Χ.Ε. • Ημερομηνία έκδοσης • Ημερομηνία προθεσμίας Απόδοσης εφόσον πρόκειται για Χρηματικό Ένταλμα Προπληρωμής • Αιτιολογία • Συνολικό Πόσο • Συνολικό Ποσό Κρατήσεων • Ποσό Δικαιούχων • Παρατηρήσεις • Ταμειακή Κατηγορία • Χρηματοδότηση • Αριθμό Πρωτοκόλλου • Χρήστη δημιουργίας • Τύπος συνοδευτικών 	ΝΑΙ		

Α/Α	ΠΡΟΔΙΑΓΡΑΦΗ	ΑΠΑΙΤΗΣΗ	ΑΠΑΝΤΗΣΗ	ΠΑΡΑΠΟΜΠΗ
1.	Εργαλεία μετάβασης στο ΠΔ 54	ΝΑΙ		
	<ul style="list-style-type: none"> • Δικαιούχοι του Εντάλματος • Κ.Α. ανά Δικαιούχο • Κρατήσεις αναλυτικά • Κρατήσεις ανά Δικαιούχο • Στοιχεία Π.ΕΞ. που συμμετέχουν στο Χ.Ε. • Σχετικά συνοδευτικά του Χ.Ε. 			
195.	Δυνατότητα μεταβολής (προσθήκη, αφαίρεση) συνοδευτικών του Χ.Ε.	ΝΑΙ		
196.	Δυνατότητα επιλογής ομάδας συνοδευτικών του Χ.Ε. Οι ομάδες συνοδευτικών να ορίζονται παραμετρικά και να περιλαμβάνουν τις περιγραφές των συνοδευτικών και τις φόρμες εκτύπωσης, για όσα συνοδευτικά εκτυπώνονται μαζί με το Χ.Ε.	ΝΑΙ		
197.	Δυνατότητα δημιουργίας εντάλματος με πολλούς Κ.Α., κρατήσεις, δικαιούχους με αναλυτική προβολή Κ.Α. και κρατήσεων ανά δικαιούχο.	ΝΑΙ		
198.	Δυνατότητα καθορισμού της ειδικής ταμειακής κατηγορίας από την οποία θα πραγματοποιηθεί η εξόφληση και δυνατότητα καθορισμού της συγκεκριμένης χρηματοδότησης που αφορά το έξοδο. Παρακολούθηση χρηματοοικονομικών καρτελών και υπολοίπων των ταμειακών κατηγοριών και των χρηματοδοτήσεων.	ΝΑΙ		
199.	Δυνατότητα ελέγχων υπερβάσεων στη φάση της καταχώρησης του Χ.Ε. Οι έλεγχοι θα αφορούν σε: <ul style="list-style-type: none"> • Υπέρβαση ποσού Δέσμευσης • Υπέρβαση διαμορφωμένης πίστωσης π/υ • Υπέρβαση Ταμειακής Κατηγορίας. • Υπέρβαση Χρηματοδότησης • Υπέρβαση υπολοίπου τραπεζικού λογαριασμού. • Υπέρβαση εισπραχθέντων τραπεζικού λογαριασμού Οι έλεγχοι θα πρέπει να λειτουργούν συνδυαστικά και σύμφωνα με τις υποδείξεις της υπηρεσίας.	ΝΑΙ		
200.	Δυνατότητα έκδοσης εντάλματος σε δικαιούχο διαχειριστή Παγίας Προκαταβολής.	ΝΑΙ		
201.	Δυνατότητα καταχώρησης και έκδοσης Χρηματικού Εντάλματος Προπληρωμής (Χ.Ε.Π.) και πλήρη δυνατότητα παρακολούθησης της διαδικασίας απόδοσης λογαριασμού Χ.Ε.Π..Η έκδοση Χ.Ε.Π. να επιτρέπεται μόνο για τους Κ.Α. που έχουν χαρακτηριστεί ως δεκτικοί Χ.Ε.Π.	ΝΑΙ		
202.	Κατά τη δημιουργία Χ.Ε.Π. να είναι υποχρεωτική η καταχώρηση ημερομηνίας λήξης απόδοσης.	ΝΑΙ		
203.	Με την καταχώρηση του Χ.Ε.Π. να δημιουργείται αυτόματα νέος Κωδικός Γενικής Λογιστικής στο επόμενο επίπεδο από εκείνο που παρακολουθείται ο υπόλογος.	ΝΑΙ		
204.	Δυνατότητα καταχώρησης Π.ΕΞ εις απόδοση Χ.Ε.Π. δηλαδή να διασυνδέεται το Π.ΕΞ. με το αντίστοιχο Χ.Ε.Π.	ΝΑΙ		

Α/Α	ΠΡΟΔΙΑΓΡΑΦΗ	ΑΠΑΙΤΗΣΗ	ΑΠΑΝΤΗΣΗ	ΠΑΡΑΠΟΜΠΗ
1.	Εργαλεία μετάβασης στο ΠΔ 54	ΝΑΙ		
205.	Κατά την απόδοση του Χ.Ε.Π. να εμφανίζεται λίστα των παραστατικών που έχει προσκομίσει ο υπόλογος. Να δίνεται η δυνατότητα επιλογής όλων ή κάποιων από την λίστα.	ΝΑΙ		
206.	Κατά την απόδοση του Χ.Ε.Π. εφόσον το ποσό των παραστατικών που έχει προσκομίσει ο υπόλογος είναι μικρότερο του ποσού του Χ.Ε.Π. να γίνεται αυτόματα η έκδοση του Γ.Ε.	ΝΑΙ		
207.	Να υπάρχει η δυνατότητα έκδοσης πρόσθετου Χ.Ε.Π. όταν η δαπάνη έχει υπερβεί το ποσό του αρχικού Χ.Ε.Π.	ΝΑΙ		
208.	Να υπάρχει η δυνατότητα απόδοσης Χ.Ε.Π. σε επόμενη οικονομική χρήση.	ΝΑΙ		
209.	<p>Ευρετήριο Χ.Ε. όπου θα εμφανίζονται τουλάχιστον οι παρακάτω στήλες:</p> <ul style="list-style-type: none"> • Αριθμός εντάλματος • Τύπος εντάλματος • Ημερομηνία εντάλματος • Δικαιούχος • Συνολικό ποσό • Ποσό κρατήσεων • Ποσό πληρωμής δικαιούχου • ΑΔΑ • ΑΔΑΜ • Αριθμός Κατάστασης Αποστολής προς Θεώρηση • Αριθμός Κατάστασης Αποστολής προς Πληρωμή <p>Δυνατότητα δυναμικής ταξινόμησης των αποτελεσμάτων αναζήτησης με βάση τις στήλες του ευρετηρίου.</p> <p>Δυνατότητα άμεσης μετάβασης σε επιλεγμένη εγγραφή της αναζήτησης</p>	ΝΑΙ		
210.	<p>Ευρετήριο Χ.Ε.</p> <p>Δυνατότητα συνδυασμού τουλάχιστον των παρακάτω φίλτρων επιλογής για την αναζήτηση παραστατικών:</p> <ul style="list-style-type: none"> <input type="checkbox"/> Ημερολογιακό διάστημα από..έως... <input type="checkbox"/> ΑΦΜ <input type="checkbox"/> Επωνυμία δικαιούχου <input type="checkbox"/> Αριθμό εντάλματος από..έως... <input type="checkbox"/> Τύπο εντάλματος <input type="checkbox"/> Κατάσταση εντάλματος(Απλήρωτα, μερικώς πληρωμένα, ολικώς πληρωμένα, ακυρωθέντα, με αποστολή στον επίτροπο, χωρίς αποστολή στον επίτροπο) <input type="checkbox"/> Τράπεζα ή/και Τραπεζικό λογαριασμό <input type="checkbox"/> Κωδικό Αριθμό <input type="checkbox"/> ΑΔΑ <input type="checkbox"/> ΑΔΑΜ 	ΝΑΙ		

Α/Α	ΠΡΟΔΙΑΓΡΑΦΗ	ΑΠΑΙΤΗΣΗ	ΑΠΑΝΤΗΣΗ	ΠΑΡΑΠΟΜΠΗ
1.	Εργαλεία μετάβασης στο ΠΔ 54	ΝΑΙ		
	<input type="checkbox"/> Οργανωτική μονάδα <input type="checkbox"/> Έργο <input type="checkbox"/> Κατάσταση παραστατικών (πληρωμένα, απλήρωτα, ενταλματοποιημένα, μη ενταλματοποιημένα) <ul style="list-style-type: none"> • Αιτιολογία 			
Έλεγχος Ενταλμάτων και Αποστολή προς Πληρωμή				
211.	Δυνατότητα παρακολούθησης της διαδικασίας αποστολής των Χ.Ε. προς Έλεγχο.	ΝΑΙ		
212.	Να υπάρχει η δυνατότητα ορισμού πολλαπλών τύπων Καταστάσεων Αποστολής προς Έλεγχο με τήρηση σειρών και αριθμήσεων.	ΝΑΙ		
213.	Κατά τη δημιουργία Κατάστασης Αποστολής προς Έλεγχο να εμφανίζεται λίστα μόνο με τα Χ.Ε. τα οποία δεν έχουν αποσταλεί και ο τύπος τους ορίζει ότι αποστέλλονται προς έλεγχο. Να δίνεται η δυνατότητα επιλογής των Χ.Ε. που θα εισαχθούν στην Κατάσταση με χρήση φίλτρων όπως: <ul style="list-style-type: none"> • Ημερομηνία έκδοσης Χ.Ε. (από...έως...) • Τύπο Χ.Ε. • Δικαιούχο • Υποχρεωτικός έλεγχος (όλα, ναι,όχι) 	ΝΑΙ		
214.	Κατά τη δημιουργία Κατάστασης Αποστολής προς Έλεγχο να υπάρχει η δυνατότητα εισαγωγής Χ.Ε. ο τύπος των οποίων δεν ορίζει ότι υποχρεωτικά αποστέλλονται προς θεώρηση.	ΝΑΙ		
215.	Να τηρείται καρτέλα της Κατάστασης Αποστολής προς Έλεγχο.	ΝΑΙ		
216.	Στην καρτέλα της Κατάστασης Αποστολής προς Έλεγχο να καταχωρούνται στοιχεία όπως: <ul style="list-style-type: none"> <input type="checkbox"/> Τύπος Κατάστασης Αποστολής <input type="checkbox"/> Αριθμός Κατάστασης <input type="checkbox"/> Ημερομηνία Σύνταξης <input type="checkbox"/> Ημερομηνία Αποστολής <input type="checkbox"/> Ημερομηνία Παραλαβής <input type="checkbox"/> Αριθμός Πρωτοκόλλου <input type="checkbox"/> Παρατηρήσεις 	ΝΑΙ		
217.	Στην καρτέλα της Κατάστασης Αποστολής προς Έλεγχο να εμφανίζονται τα βασικά στοιχεία των Χ.Ε. (Σειρά, Αριθμός, Τύπος, Συνολικό ποσό, Ποσό κρατήσεων, Ποσό Δικαιούχων) και να υπάρχει η δυνατότητα άμεσης μετάβασης στην καρτέλα του Χ.Ε.	ΝΑΙ		
218.	Χρηματικά Εντάλματα που επιστρέφουν θεωρημένα από τον Έλεγχο να χαρακτηρίζονται ως πληρωτέα.	ΝΑΙ		
219.	Να υπάρχει έλεγχος ώστε για Χ.Ε. τα οποία επιστρέφουν αθεώρητα να μην επιτρέπεται η πληρωμή τους.	ΝΑΙ		

Α/Α	ΠΡΟΔΙΑΓΡΑΦΗ	ΑΠΑΙΤΗΣΗ	ΑΠΑΝΤΗΣΗ	ΠΑΡΑΠΟΜΠΗ
1.	Εργαλεία μετάβασης στο ΠΔ 54	ΝΑΙ		
220.	Δυνατότητα επανυποβολής Χ.Ε. τα οποία δεν θεωρήθηκαν.	ΝΑΙ		
221.	Ευρετήριο Καταστάσεων Αποστολής προς Έλεγχο όπου θα εμφανίζονται κατ' ελάχιστον, σε ξεχωριστές στήλες: <ul style="list-style-type: none"> • Αριθμός κατάστασης • Σειρά • Ημερομηνία Σύνταξης • Ημερομηνία Αποστολής • Ημερομηνία Παραλαβής • Παρατηρήσεις Δυνατότητα δυναμικής ταξινόμησης των αποτελεσμάτων αναζήτησης με βάση τις στήλες του ευρετηρίου. Δυνατότητα άμεσης μετάβασης σε επιλεγμένη εγγραφή της αναζήτησης	ΝΑΙ		
222.	Ευρετήριο Καταστάσεων Αποστολής προς Έλεγχο. Δυνατότητα συνδυασμού τουλάχιστον των παρακάτω φίλτρων επιλογής για την αναζήτηση: <ul style="list-style-type: none"> • Αριθμός Κατάστασης • Σειρά • Εάν έχει αποσταλεί • Εάν έχει επιστραφεί • Ημερομηνία Σύνταξης • Ημερομηνία Αποστολής • Ημερομηνία Παραλαβής 	ΝΑΙ		
223.	Δυνατότητα δημιουργίας εντάλματος συμψηφισμού.	ΝΑΙ		
224.	Δυνατότητα δημιουργίας Κατάστασης Αποστολής Χ.Ε. προς Πληρωμή για την οποία θα πρέπει να τηρούνται: <ul style="list-style-type: none"> • Αριθμός Κατάστασης • Ημερομηνία Αποστολής • Ημερομηνία πληρωμής (η οποία ενημερώνεται αυτόματα από την διαδικασία πληρωμής) • Παρατηρήσεις 	ΝΑΙ		
225.	Κατά τη δημιουργία της Κατάστασης Αποστολής Χ.Ε. προς Πληρωμή ο χρήστης έχει τη δυνατότητα αναζήτησης των Χ.Ε. που θα εισαχθούν στην Κατάσταση Αποστολής Χ.Ε. προς Πληρωμή με χρήση φίλτρων όπως: <ul style="list-style-type: none"> • Τύπο Χ.Ε. • Αριθμό Χ.Ε. (από...έως...) • Ημερομηνία Χ.Ε. (από... έως...) • Τράπεζα Χ.Ε. • Τραπεζικό Λογαριασμό Χ.Ε. 	ΝΑΙ		

Α/Α	ΠΡΟΔΙΑΓΡΑΦΗ	ΑΠΑΙΤΗΣΗ	ΑΠΑΝΤΗΣΗ	ΠΑΡΑΠΟΜΠΗ
1.	Εργαλεία μετάβασης στο ΠΔ 54	ΝΑΙ		
	<p>Δυνατότητα δυναμικής ταξινόμησης του αποτελέσματος αναζήτησης στις στήλες του ευρετηρίου οι οποίες περιλαμβάνουν:</p> <ul style="list-style-type: none"> • Τύπο Χ.Ε. • Αριθμό Χ.Ε. (από...έως...) • Ημερομηνία Χ.Ε. (από... έως...) • Τράπεζα Χ.Ε. • Τραπεζικό Λογαριασμό Χ.Ε. • Αιτιολογία Χ.Ε. • Συνολικό Ποσό Χ.Ε. • Κρατήσεις Χ.Ε. • Ποσό Δικαιούχου <p>Δυνατότητα επιλογής ενός, περισσότερων του ενός ή όλων των Χ.Ε. που εμφανίζονται και εισαγωγής τους στην Κατάσταση.</p>			
226.	Να υπάρχει η δυνατότητα επεξεργασίας της Κατάστασης Αποστολής Χ.Ε. προς Πληρωμή με εισαγωγή ή αφαίρεση Χ.Ε. μέχρι την αποστολή της στο ταμείο.	ΝΑΙ		
227.	<p>Ευρετήριο Καταστάσεων Αποστολής Χ.Ε. προς Πληρωμή όπου θα εμφανίζονται κατ' ελάχιστον, σε ξεχωριστές στήλες:</p> <ul style="list-style-type: none"> • Αριθμός κατάστασης • Ημερομηνία αποστολής • Περιγραφή <p>Δυνατότητα δυναμικής ταξινόμησης του αποτελέσματος αναζήτησης στις στήλες του ευρετηρίου.</p> <p>Δυνατότητα άμεσης μετάβασης σε επιλεγμένη εγγραφή της αναζήτησης.</p>	ΝΑΙ		
228.	<p>Ευρετήριο Καταστάσεων Αποστολής Χ.Ε. προς Πληρωμή. Δυνατότητα συνδυασμού τουλάχιστον των παρακάτω φίλτρων επιλογής για την αναζήτηση παραστατικών:</p> <ul style="list-style-type: none"> • Αριθμός Κατάστασης • Ημερομηνία Αποστολής (από... έως...) • Περιγραφή 	ΝΑΙ		
229.	Δυνατότητα διαγραφής ή μεταβολής καταχωρημένου χρηματικού εντάλματος μόνον εφόσον δεν έχει πραγματοποιηθεί πληρωμή του ή δεν έχει συμπεριληφθεί σε Κατάσταση Αποστολής Χ.Ε. προς Πληρωμή.	ΝΑΙ		
230.	Δυνατότητα ακύρωσης του χρηματικού εντάλματος, με έκδοση ειδικού ακυρωτικού στοιχείου, με αυτόματη δημιουργία των λογιστικών άρθρων και ενημέρωση των λογαριασμών (αντιλογισμός).	ΝΑΙ		
231.	Δυνατότητα αυτόματης Δέσμευσης πληρωμών που αντιστοιχούν σε κρατήσεις που πρέπει να αποδοθούν από τους δικαιούχους.	ΝΑΙ		
Ταμείο – Τράπεζες - Πληρωμές				
232.	<p>Δυνατότητα πληρωμών με όλους τους δυνατούς τρόπους:</p> <ul style="list-style-type: none"> • Μετρητά 	ΝΑΙ		

Α/Α	ΠΡΟΔΙΑΓΡΑΦΗ	ΑΠΑΙΤΗΣΗ	ΑΠΑΝΤΗΣΗ	ΠΑΡΑΠΟΜΠΗ
1.	Εργαλεία μετάβασης στο ΠΔ 54	ΝΑΙ		
	<ul style="list-style-type: none"> Έκδοση επιταγών Εμβάσματα Τραπεζικές εντολές Δημιουργία αρχείου πληρωμών σύμφωνα με το πρότυπο SEPA. Αποστολή του αρχείου και επιβεβαίωση με την Τράπεζα. 			
233.	<p>Δυνατότητα δημιουργίας πληρωμής:</p> <ul style="list-style-type: none"> με απευθείας μετασχηματισμό ενός Χ.Ε. με επιλογή περισσότερων του ενός Χ.Ε. για πληρωμή. με επιλεκτική επιλογή Χ.Ε. από Κατάσταση Αποστολής Χ.Ε. προς Πληρωμή. 	ΝΑΙ		
234.	Δυνατότητα πληρωμής ενός ή πολλών δικαιούχων τα παραστατικά των οποίων περιλαμβάνονται σε ένα ή περισσότερα Χ.Ε.	ΝΑΙ		
235.	<p>Κατά τη δημιουργία της πληρωμής να υπάρχει ευρετήριο αναζήτησης των Χ.Ε. που θα πληρωθούν με χρήση πολλαπλών φίλτρων όπως:</p> <ul style="list-style-type: none"> Τύπος Χ.Ε. Σειρά Αριθμός Χ.Ε. (από...έως...) <p>Δυνατότητα δυναμικής ταξινόμησης του αποτελέσματος αναζήτησης στις στήλες του ευρετηρίου οι οποίες περιλαμβάνουν:</p> <ul style="list-style-type: none"> Τύπο Χ.Ε. Αριθμό Χ.Ε. Δικαιούχο Χ.Ε. Ποσό δικαιούχου Ποσό κρατήσεων Ποσό πληρωτέο Ημερομηνία έκδοσης Τράπεζα Τραπεζικό Λογαριασμό <p>Δυνατότητα επιλογής ενός, περισσότερων του ενός ή όλων των Χ.Ε. και εισαγωγής τους στην πληρωμή.</p>	ΝΑΙ		
236.	Δυνατότητα δημιουργίας μηχανογραφικού αρχείου πληρωμής για αποστολή προς την Τράπεζα.	ΝΑΙ		
237.	Απόδοση μοναδικού αριθμού για κάθε πληρωμή και τήρηση ξεχωριστής καρτέλας.	ΝΑΙ		
238.	<p>Τήρηση στην καρτέλα πληρωμής κατ' ελάχιστο των παρακάτω στοιχείων:</p> <ul style="list-style-type: none"> Αριθμό πληρωμής Ημερομηνία πληρωμής Συνολικό ποσό 	ΝΑΙ		

Α/Α	ΠΡΟΔΙΑΓΡΑΦΗ	ΑΠΑΙΤΗΣΗ	ΑΠΑΝΤΗΣΗ	ΠΑΡΑΠΟΜΠΗ
1.	Εργαλεία μετάβασης στο ΠΔ 54	ΝΑΙ		
	<ul style="list-style-type: none"> Χ.Ε. τα οποία πληρώθηκαν Δικαιούχοι πληρωμής Ποσά πληρωμής και κρατήσεων ανά δικαιούχο Λοιπά στοιχεία πληρωμής ανά δικαιούχο (τρόπος πληρωμής, Αριθμός επιταγής, τράπεζα, τραπεζικός λογαριασμός, στοιχεία πληρεξουσίου, ημερομηνία πληρωμής, ημερομηνία εξόφλησης) Στοιχεία των Χ.Ε. ανά δικαιούχο. Λογιστικά άρθρα Δημόσιας και Γενικής Λογιστικής που δημιουργήθηκαν κατά την πληρωμή. 			
239.	<p>Δυνατότητα ελέγχων υπερβάσεων στη φάση της καταχώρησης της πληρωμής. Οι έλεγχοι θα αφορούν σε:</p> <ul style="list-style-type: none"> Υπέρβαση υπολοίπου Τραπεζικού Λογαριασμού. Υπέρβαση Ταμειακής Κατηγορίας. Υπέρβαση Χρηματοδότησης <p>Οι έλεγχοι θα πρέπει να λειτουργούν συνδυαστικά και σύμφωνα με τις υποδείξεις της υπηρεσίας</p>	ΝΑΙ		
240.	Δυνατότητα ελέγχου ύπαρξης φορολογικής και ασφαλιστικής ενημερότητας σε ισχύ κατά τη φάση της πληρωμής.	ΝΑΙ		
241.	Δυνατότητα ελέγχου ύπαρξης φορολογικής και ασφαλιστικής ενημερότητας σε ισχύ των εταίρων επιχείρησης.	ΝΑΙ		
242.	Δυνατότητα ελέγχου οφειλών δικαιούχου με βάση το ΑΦΜ.	ΝΑΙ		
243.	<p>Ευρετήριο πληρωμών όπου θα εμφανίζονται τουλάχιστον οι παρακάτω στήλες:</p> <ul style="list-style-type: none"> Ημερομηνία πληρωμής Αιτιολογία Δικαιούχος Σύνολο δικαιούχου Σύνολο κρατήσεων Καθαρό ποσό δικαιούχου Λογαριασμός πληρωμής Αριθμός αξιογράφου <p>Δυνατότητα δυναμικής ταξινόμησης των αποτελεσμάτων αναζήτησης με βάση τις στήλες του ευρετηρίου.</p> <p>Δυνατότητα άμεσης μετάβασης σε επιλεγμένη εγγραφή της αναζήτησης</p>	ΝΑΙ		
244.	<p>Ευρετήριο πληρωμών</p> <p>Δυνατότητα συνδυασμού τουλάχιστον των παρακάτω φίλτρων επιλογής για την αναζήτηση πληρωμών:</p> <ul style="list-style-type: none"> Ημερολογιακό διάστημα από...έως... ΑΦΜ 	ΝΑΙ		

Α/Α	ΠΡΟΔΙΑΓΡΑΦΗ	ΑΠΑΙΤΗΣΗ	ΑΠΑΝΤΗΣΗ	ΠΑΡΑΠΟΜΠΗ
1.	Εργαλεία μετάβασης στο ΠΔ 54	ΝΑΙ		
	<ul style="list-style-type: none"> • Επωνυμία δικαιούχου • Είδος πληρωμής (απόδοσης κρατήσεων ή παραστατικού) • Τύπος πληρωμής • Τράπεζα • Τραπεζικό λογαριασμό • Κωδικό Αριθμό • Αριθμό αξιογράφου 			
245.	Δυνατότητα διαχείρισης πολλαπλών ταμείων.	ΝΑΙ		
246.	Δυνατότητα έκδοσης μηχανογραφημένων αξιογράφων η οποία περιλαμβάνει: <ul style="list-style-type: none"> • Εκτύπωση των στοιχείων στο σώμα της επιταγής με χρήση ειδικού εκτυπωτή. • Εκτύπωση σε ειδικό προτυπωμένο χαρτί σύμφωνα με τις προδιαγραφές της τράπεζας. • Εισαγωγή των αριθμών επιταγών όπως δίνονται από την τράπεζα σε ειδικό αρχείο και αυτόματη απόδοση αριθμού σε κάθε αξιόγραφο που εκδίδεται κατά την πληρωμή. 	ΝΑΙ		
247.	Δυνατότητα ακύρωσης Αξιογράφου.	ΝΑΙ		
248.	Δυνατότητα ενημέρωσης ενδιάμεσων λογαριασμών / κέντρων εξόδων / κέντρων κόστους κατά την έκδοση των επιταγών και ενημέρωση των πραγματικών λογαριασμών / κέντρων εξόδων / κέντρων κόστους κατά την εξόφληση των επιταγών.	ΝΑΙ		
249.	Διαδικασία συμφωνίας επιταγών μεταξύ τραπεζικών λογαριασμών με τις αντίστοιχες κινήσεις κατά την οποία: <ul style="list-style-type: none"> • Ο χρήστης έχει τη δυνατότητα επιλογής Τράπεζας, Τραπεζικού Λογαριασμού και μήνα αναφοράς του extrai.. Ανάλογα με την επιλογή να εμφανίζεται λίστα των ανεξόφλητων επιταγών η οποία να περιλαμβάνει στήλες με στοιχεία όπως αριθμό επιταγής, αριθμό πληρωμής, ποσό, δικαιούχο, ημερομηνία έκδοσης • Ο χρήστης να έχει τη δυνατότητα ενημέρωσης της ημερομηνίας εξόφλησης μεμονωμένα για κάθε επιταγή ή εναλλακτικά με μαζικό τρόπο. 	ΝΑΙ		
250.	Δυνατότητα αυτόματης εξόφλησης εντολών πληρωμής με εισαγωγή του τραπεζικού extrai που παρέχεται από την τράπεζα σε επεξεργάσιμο ηλεκτρονικό αρχείο.	ΝΑΙ		
251.	Δυνατότητα αναλυτικής ή συγκεντρωτικής απόδοσης κρατήσεων καθώς και δυνατότητα συγκεντρωτικής απόδοσης κρατήσεων ανά ταμείο ή οργανισμό.	ΝΑΙ		
252.	Δυνατότητα παρακολούθησης και απόδοσης κρατήσεων εκτός προϋπολογισμού χωρίς να είναι αναγκαία η τήρηση Κ.Α. προϋπολογισμού και η έκδοση Χ.Ε. και Γ.Ε.	ΝΑΙ		
253.	Ενιαίο ευρετήριο ποσών κρατήσεων ή φόρων (εσόδων ή εξόδων). Να δίνεται η δυνατότητα επιλογής αναζητήσης ποσών που έχουν αποδοθεί ή πρόκειται να αποδοθούν.	ΝΑΙ		

Α/Α	ΠΡΟΔΙΑΓΡΑΦΗ	ΑΠΑΙΤΗΣΗ	ΑΠΑΝΤΗΣΗ	ΠΑΡΑΠΟΜΠΗ
1.	Εργαλεία μετάβασης στο ΠΔ 54	ΝΑΙ		
	<p>Σε ότι αφορά τις κρατήσεις ή φόρους ο χρήστης να έχει τη δυνατότητα επιλογής κρατήσεων εξόδων ή εσόδων και στη συνέχεια να επιλέγει:</p> <ul style="list-style-type: none"> • Μία κράτηση ή φόρο • Επιλεκτικά πολλές κρατήσεις ή φόρους • Όλες τις κρατήσεις ή φόρους <p>Δυνατότητα επιλογής ημερολογιακού διαστήματος από... έως ... με βάση τις ημερομηνίες παραστατικών, ημερομηνίες ενταλμάτων ή γραμματίων είσπραξης, ημερομηνίες πληρωμής</p> <p>Δυνατότητα επιλογής Τραπεζικού Λογαριασμού</p> <p>Δυνατότητα επιλογής Συναλλασσόμενου ή/και ΑΦΜ.</p> <p>Να υπάρχει η δυνατότητα προβολής του αποτελέσματος αναζήτησης σε διαφορετικές μορφές:</p> <ul style="list-style-type: none"> • Αναλυτική κατάσταση κρατήσεων προς απόδοση η οποία να περιλαμβάνει τουλάχιστον την κράτηση, τον τραπεζικό λογαριασμό, ημερομηνία και αριθμό εντάλματος, δικαιούχο εντάλματος, ποσό κράτησης. Συνολικό ποσό ανά κράτηση. • Αναλυτική κατάσταση κρατήσεων προς απόδοση ανά τραπεζικό λογαριασμό η οποία να περιλαμβάνει τουλάχιστον την κράτηση, τον τραπεζικό λογαριασμό, ημερομηνία και αριθμό εντάλματος, δικαιούχο εντάλματος, ποσό κράτησης. Συνολικό ποσό ανά τραπεζικό λογαριασμό. • Συγκεντρωτική κατάσταση κρατήσεων προς απόδοση η οποία περιλαμβάνει τουλάχιστον την κράτηση, το ποσό ανά τραπεζικό λογαριασμό και το συνολικό ποσό. • Συγκεντρωτική κατάσταση κρατήσεων προς απόδοση ανά τραπεζικό λογαριασμό η οποία περιλαμβάνει τουλάχιστον τον τραπεζικό λογαριασμό, την κράτηση, το ποσό της κράτησης και το συνολικό ποσό ανά τραπεζικό λογαριασμό. • Αναλυτική κατάσταση κρατήσεων προς απόδοση ανά συναλλασσόμενο η οποία να περιλαμβάνει τουλάχιστον τον συναλλασσόμενο, την κράτηση, ημερομηνία και αριθμό εντάλματος, δικαιούχο εντάλματος, ποσό κράτησης. Συνολικό ποσό κρατήσεων για τον συναλλασσόμενο. • Αναλυτική κατάσταση κρατήσεων που έχουν αποδοθεί η οποία να περιλαμβάνει τουλάχιστον την κράτηση, τον τραπεζικό λογαριασμό, ημερομηνία απόδοσης και αριθμό απόδοσης, αριθμό εντάλματος ποσό και στοιχεία πληρωμής. Συνολικό ποσό ανά κράτηση. • Αναλυτική κατάσταση κρατήσεων που έχουν αποδοθεί ανά τραπεζικό λογαριασμό η οποία να περιλαμβάνει τουλάχιστον την κράτηση, τον τραπεζικό λογαριασμό, ημερομηνία και αριθμό εντάλματος, δικαιούχο εντάλματος, ποσό κράτησης. Συνολικό ποσό ανά τραπεζικό λογαριασμό. • Συγκεντρωτική κατάσταση κρατήσεων που έχουν αποδοθεί η οποία περιλαμβάνει τουλάχιστον την κράτηση, το ποσό ανά τραπεζικό λογαριασμό και το συνολικό ποσό. • Συγκεντρωτική κατάσταση κρατήσεων που έχουν αποδοθεί ανά τραπεζικό λογαριασμό η οποία περιλαμβάνει τουλάχιστον τον τραπεζικό λογαριασμό, την κράτηση, το ποσό της κράτησης και το συνολικό ποσό ανά τραπεζικό λογαριασμό. 			

Α/Α	ΠΡΟΔΙΑΓΡΑΦΗ	ΑΠΑΙΤΗΣΗ	ΑΠΑΝΤΗΣΗ	ΠΑΡΑΠΟΜΠΗ
1.	Εργαλεία μετάβασης στο ΠΔ 54	ΝΑΙ		
	Να υπάρχει η δυνατότητα δυναμικής ταξινόμησης του αποτελέσματος.			
254.	<p>Δυνατότητα ευρετηρίου κρατήσεων παραστατικών με δυνατότητα συνδυασμού πολλαπλών κριτηρίων αναζήτησης όπως:</p> <ul style="list-style-type: none"> Εάν πρόκειται για κράτηση εσόδου ή κράτηση εξόδου Εάν αφορά σε αποδοθείσες κρατήσεις, μη αποδοθείσες κρατήσεις ή το σύνολο των κρατήσεων. Ημερολογιακό διάστημα από... έως...με βάση την ημερομηνία παραστατικού ή την ημερομηνία πληρωμής του παραστατικού ή την ημερομηνία είσπραξης παραστατικού. Μία κράτηση, πολλές κρατήσεις, όλες οι κρατήσεις <p>Ομαδοποίηση αποτελέσματος ανά Κωδικό Γενικής Λογιστικής ή Κράτηση.</p> <p>Το αποτέλεσμα της αναζήτησης να περιλαμβάνει τύπο παραστατικού, αριθμό, ημερομηνία παραστατικού, συναλλασσόμενο, κράτηση, ποσό κράτησης, ποσό που έχει αποδοθεί, ποσό που δεν έχει αποδοθεί, Κωδικό Γενικής Λογιστικής, ομάδα κρατήσεων. Συνολικά ποσά ανάλογα με την ομαδοποίηση του αποτελέσματος.</p>	ΝΑΙ		
255.	<p>Δυνατότητα απόδοσης των κρατήσεων για χρονικό διάστημα (από...έως...) που θα καθορίζει κάθε φορά ο χρήστης. Η απόδοση να μπορεί να γίνει με βάση</p> <ul style="list-style-type: none"> την ημερομηνία των παραστατικών την ημερομηνία ενταλμάτων την ημερομηνία πληρωμών την ημερομηνία παράδοσης των επιταγών την ημερομηνία θεώρησης από τον έλεγχο 	ΝΑΙ		
256.	Κάθε απόδοση κρατήσεων να λαμβάνει μοναδικό αριθμό κατά τη δημιουργία της.	ΝΑΙ		
257.	Δυνατότητα απόδοσης των κρατήσεων ανά τραπεζικό λογαριασμό ή για το σύνολο των τραπεζικών λογαριασμών.	ΝΑΙ		
258.	<p>Δυνατότητα απόδοσης των κρατήσεων με επιλογή:</p> <ul style="list-style-type: none"> ομάδας κρατήσεων μίας κράτησης ή επιλεκτικά κάποιων κρατήσεων 	ΝΑΙ		
259.	<p>Κατά την απόδοση κρατήσεων να υπάρχει η δυνατότητα αυτόματης δημιουργίας Γραμματίου Είσπραξης, Χρηματικού Εντάλματος ή Πληρωμής καθώς και διασύνδεσης με Δέσμευση.</p> <p>Να δίνεται η δυνατότητα στον χρήστη να επιλέξει ποιο ή ποια από τα παραπάνω θα δημιουργούνται αυτόματα ή να ορίζει ότι δεν θα δημιουργηθεί κανένα από τα παραπάνω με αυτόματο τρόπο.</p>	ΝΑΙ		
260.	Δυνατότητα δημιουργίας Εντάλματος Απόδοσης Κρατήσεων με επιλογή Γραμματίων Είσπραξης Κρατήσεων της τρέχουσας ή προηγούμενης οικονομικής χρήσης.	ΝΑΙ		

Α/Α	ΠΡΟΔΙΑΓΡΑΦΗ	ΑΠΑΙΤΗΣΗ	ΑΠΑΝΤΗΣΗ	ΠΑΡΑΠΟΜΠΗ
1.	Εργαλεία μετάβασης στο ΠΔ 54	ΝΑΙ		
261.	Δυνατότητα απόδοσης κρατήσεων προηγούμενης οικονομικής χρήσης με απλή επιλογή της.	ΝΑΙ		
262.	Ευρετήριο απόδοσης κρατήσεων με συνδυασμό τουλάχιστον των παρακάτω φίλτρων: <ul style="list-style-type: none"> • Είδος κράτησης • Ημερομηνία απόδοσης από...έως... • Κατάσταση απόδοσης(πληρωμένη, απλήρωτη) 	ΝΑΙ		
263.	Ευρετήριο απόδοσης όπου θα εμφανίζονται τουλάχιστον οι παρακάτω στήλες: <ul style="list-style-type: none"> • Αριθμός απόδοσης • Ημερομηνία απόδοσης • Αριθμός Εντάλματος και Γραμματίου Είσπραξης • Αριθμός πληρωμής • Ημερολογιακό διάστημα στο οποίο αφορά η απόδοση • Συνολικό ποσό 	ΝΑΙ		
264.	Δυνατότητα διαχωρισμού των κρατήσεων προμηθειών και έκδοσης των ειδικών καταστάσεων υποβολής των κρατήσεων προμηθειών.	ΝΑΙ		
	Διαχείριση Κεφαλαίων			
	Τράπεζες – Τραπεζικοί Λογαριασμοί			
265.	Πλήρη δυνατότητα ορισμού και παρακολούθησης τραπεζών και τραπεζικών λογαριασμών	ΝΑΙ		
266.	Δυνατότητα λειτουργίας ενδιάμεσων τραπεζικών λογαριασμών	ΝΑΙ		
267.	Δυνατότητα πραγματοποίησης πληρωμών μέσω Συστήματος Ηλεκτρονικών Πληρωμών.	ΝΑΙ		
268.	Δυνατότητα παραμετρικού ορισμού ομάδων τραπεζικών λογαριασμών.	ΝΑΙ		
269.	Η καρτέλα Τραπεζικού Λογαριασμού περιλαμβάνει κατ' ελάχιστον: <ul style="list-style-type: none"> • Αριθμό Τραπεζικού Λογαριασμό • IBAN • Κωδικό Γ.Λ. • Περιγραφή • BIC Τράπεζας • Ομάδα τραπεζικού λογαριασμού. • Ένδειξη για το εάν χρησιμοποιούνται μηχανογραφημένες επιταγές. • Ένδειξη για το εάν χρησιμοποιείται στο Σύστημα Ηλεκτρονικών Πληρωμών • Συγκεντρωτική εικόνα των στοιχείων του λογαριασμού (Ποσό Απογραφής, Καταθέσεις, Αναλήψεις, Εκδοθείσες επιταγές σύνολο, Εξωφληθείσες επιταγές σύνολο, Ανεξόφλητες επιταγές σύνολο, Ενταλθέντα σύνολο, Κρατήσεις σύνολο, Εισπραχθέντα) 	ΝΑΙ		

Α/Α	ΠΡΟΔΙΑΓΡΑΦΗ	ΑΠΑΙΤΗΣΗ	ΑΠΑΝΤΗΣΗ	ΠΑΡΑΠΟΜΠΗ
1.	Εργαλεία μετάβασης στο ΠΔ 54	ΝΑΙ		
	<ul style="list-style-type: none"> Απεικόνιση μερικών συνόλων και υπολοίπων (για παράδειγμα Υπόλοιπο 1 = Απογραφή + Καταθέσεις – Αναλήψεις, Υπόλοιπο2 = Υπόλοιπο1-Ανεξόφλητες επιταγές) 			
270.	<p>Ευρετήριο αναζήτησης Τραπεζικών Λογαριασμών όπου θα εμφανίζονται τουλάχιστον οι παρακάτω στήλες:</p> <ul style="list-style-type: none"> Τράπεζα Τραπεζικός Λογαριασμός IBAN Περιγραφή Κωδικός Γ.Λ. Ομάδα Τραπεζικού Λογαριασμού Αριθμός αξιογράφου <p>Δυνατότητα δυναμικής ταξινόμησης του αποτελέσματος αναζήτησης στις στήλες του ευρετηρίου.</p> <p>Δυνατότητα άμεσης μετάβασης σε επιλεγμένη εγγραφή της αναζήτησης.</p>	ΝΑΙ		
271.	<p>Ευρετήριο αναζήτησης Τραπεζικών Λογαριασμών με δυνατότητα συνδυασμού τουλάχιστον των παρακάτω φίλτρων επιλογής:</p> <ul style="list-style-type: none"> Τράπεζα Τραπεζικός Λογαριασμός Κωδικό Γ.Λ. 	ΝΑΙ		
272.	Δυνατότητα τήρησης και παρακολούθησης ισοτιμιών νομισμάτων.	ΝΑΙ		
Αξιόγραφα, Αναλήψεις-Καταθέσεις-Μεταφορές				
273.	Δυνατότητα παραμετρικού ορισμού των τύπων κινήσεων αξιογράφων. Για κάθε τύπο κίνησης να είναι δυνατός ο ορισμός κωδικού κίνησης, περιγραφής, Είδους κίνησης, Κατάσταση στην οποία έρχεται το αξιόγραφο, Κωδικός Γενικής Λογιστικής.	ΝΑΙ		
274.	Δυνατότητα καταχώρησης αξιογράφου που δεν συνδέεται με πληρωμή.	ΝΑΙ		
275.	<p>Ευρετήριο αναζήτησης Αξιογράφων όπου θα εμφανίζονται τουλάχιστον οι παρακάτω στήλες:</p> <ul style="list-style-type: none"> Αριθμός αξιογράφου Δικαιούχος Ημερομηνία κίνησης Κατάσταση αξιογράφου Ημερομηνία Παράδοσης Ημερομηνία Εξόφλησης Αξία Τράπεζα Τραπεζικό Λογαριασμό Τύπος αξιογράφου 	ΝΑΙ		

Α/Α	ΠΡΟΔΙΑΓΡΑΦΗ	ΑΠΑΙΤΗΣΗ	ΑΠΑΝΤΗΣΗ	ΠΑΡΑΠΟΜΠΗ
1.	Εργαλεία μετάβασης στο ΠΔ 54	ΝΑΙ		
	<ul style="list-style-type: none"> Αριθμός Πληρωμής <p>Δυνατότητα δυναμικής ταξινόμησης του αποτελέσματος αναζήτησης στις στήλες του ευρετηρίου.</p> <p>Δυνατότητα άμεσης μετάβασης σε επιλεγμένη εγγραφή της αναζήτησης.</p>			
276.	<p>Ευρετήριο αναζήτησης Αξιογράφων με δυνατότητα συνδυασμού τουλάχιστον των παρακάτω φίλτρων επιλογής:</p> <ul style="list-style-type: none"> Είδος (επιταγή, τραπεζική εντολή, έμβασμα, όλες) Ημερομηνία έκδοσης (από...έως...) Τράπεζα Τραπεζικό Λογαριασμό Επωνυμία Δικαιούχου ΑΦΜ Δικαιούχου Κωδικό Δικαιούχου Κατάσταση Αξιογράφου (Εξοφλημένο, Εκκρεμεί, Διαμαρτυρημένο, Προεξοφλημένο, Μεταβιβασμένο, Ακυρωμένο) Ποσό αξιογράφου (από...έως...) Ημερομηνίες εξόφλησης (από ...έως...) Ημερομηνίες παράδοσης (από...έως...) Αξιόγραφα χωρίς σύνδεση με πληρωμή 	ΝΑΙ		
277.	<p>Παρακολούθηση κινήσεων Κατάθεσης ή Ανάληψης από Τραπεζικό Λογαριασμό. Για κάθε κίνηση θα πρέπει να τηρείται η ημερομηνία κίνησης, ο τραπεζικός λογαριασμός στον οποίο αφορά, ο αριθμός παραστατικού, το ποσό και η αιτιολογία.</p> <p>Να υπάρχει η δυνατότητα άμεσης προβολής του Λογιστικού Άρθρου που δημιουργήθηκε αυτόματα με την αποθήκευση της κίνησης.</p>	ΝΑΙ		
278.	<p>Ευρετήρια αναζήτησης κινήσεων Κατάθεσης ή Ανάληψης όπου θα εμφανίζονται τουλάχιστον οι παρακάτω στήλες:</p> <ul style="list-style-type: none"> Ημερομηνία κίνησης Τράπεζα Τραπεζικός Λογαριασμός Αριθμός Παραστατικού Ποσό Αιτιολογία <p>Δυνατότητα δυναμικής ταξινόμησης του αποτελέσματος αναζήτησης στις στήλες του ευρετηρίου.</p> <p>Δυνατότητα άμεσης μετάβασης σε επιλεγμένη εγγραφή της αναζήτησης.</p>	ΝΑΙ		
279.	<p>Ευρετήριο αναζήτησης κινήσεων Κατάθεσης ή Ανάληψης με δυνατότητα συνδυασμού τουλάχιστον των παρακάτω φίλτρων επιλογής:</p> <ul style="list-style-type: none"> Ημερομηνία κίνησης (από... έως...) 	ΝΑΙ		

Α/Α	ΠΡΟΔΙΑΓΡΑΦΗ	ΑΠΑΙΤΗΣΗ	ΑΠΑΝΤΗΣΗ	ΠΑΡΑΠΟΜΠΗ
1.	Εργαλεία μετάβασης στο ΠΔ 54	ΝΑΙ		
	<ul style="list-style-type: none"> • Τράπεζα • Τραπεζικό Λογαριασμό • Αριθμός Παραστατικού 			
280.	Δυνατότητα μεταφοράς μεταξύ τραπεζικών λογαριασμών.	ΝΑΙ		
281.	Στην καταχώρηση κίνησης Μεταφοράς να καταγράφονται η ημερομηνία κίνησης, οι τραπεζικοί λογαριασμοί μεταξύ των οποίων γίνεται η μεταφορά, ο αριθμός παραστατικού, το ποσό και η αιτιολογία. Να υπάρχει η δυνατότητα άμεσης προβολής του Λογιστικού Άρθρου που δημιουργήθηκε αυτόματα με την αποθήκευση της κίνησης.	ΝΑΙ		
282.	Ευρετήριο αναζήτησης κινήσεων Μεταφορών με δυνατότητα συνδυασμού τουλάχιστον των παρακάτω φίλτρων επιλογής: <ul style="list-style-type: none"> • Ημερομηνία κίνησης (από... έως...) • Από Τράπεζα • Από Τραπεζικό Λογαριασμό • Σε Τράπεζα • Σε Τραπεζικό Λογαριασμό 	ΝΑΙ		
283.	Ευρετήρια αναζήτησης κινήσεων Μεταφορών όπου θα εμφανίζονται τουλάχιστον οι παρακάτω στήλες: <ul style="list-style-type: none"> • Αριθμός κίνησης • Ημερομηνία κίνησης • Ποσό μεταφοράς • Από Τραπεζικό Λογαριασμό • Σε Τραπεζικό Λογαριασμό • Αριθμός Παραστατικού • Ποσό • Αιτιολογία Δυνατότητα δυναμικής ταξινόμησης του αποτελέσματος αναζήτησης στις στήλες του ευρετηρίου. Δυνατότητα άμεσης μετάβασης σε επιλεγμένη εγγραφή της αναζήτησης.	ΝΑΙ		
284.	Διαχείριση των χρηματικών κεφαλαίων, ταμειακών υπολοίπων, απαιτήσεων και υποχρεώσεων.	ΝΑΙ		
285.	Δυνατότητα παρακολούθησης των τραπεζικών υπολοίπων και δυνατότητα συμφωνίας των υπολοίπων των τραπεζικών λογαριασμών	ΝΑΙ		
286.	Δυνατότητα παρακολούθησης της χρηματοοικονομικής θέσης με βάση τις δεσμεύσεις πιστώσεων.	ΝΑΙ		
Γενική Λογιστική - Λογιστικό Σχέδιο				
287.	Λογιστική απεικόνιση των οικονομικών πράξεων με βάση το διπλογραφικό λογιστικό σύστημα και στα πλαίσια του κλαδικού Γενικού Λογιστικού Σχεδίου.	ΝΑΙ		
288.	Να υποστηρίζει την άμεση εφαρμογή του Π.Δ. 54 μέσω κατάλληλης προσαρμογής του λογιστικού σχεδίου και των λογαριασμών	ΝΑΙ		

Α/Α	ΠΡΟΔΙΑΓΡΑΦΗ	ΑΠΑΙΤΗΣΗ	ΑΠΑΝΤΗΣΗ	ΠΑΡΑΠΟΜΠΗ
1.	Εργαλεία μετάβασης στο ΠΔ 54	ΝΑΙ		
	προϋπολογισμού. Δυνατότητα πολλαπλών ταξινομήσεων λογαριασμών λογιστικής με βάση τις απαιτήσεις του ΠΔ54.			
289.	Για την ενημέρωση των λογαριασμών θα πρέπει να ισχύει η βασική αρχή της υπάρξεως παραστατικού (δικαιολογητικού) δηλαδή αποδεικτικών πραγματοποιήσεως του εξόδου, του εσόδου, της είσπραξης ή της πληρωμής που προβλέπονται σε κάθε περίπτωση.	ΝΑΙ		
290.	Η μορφή των λογαριασμών θα πρέπει να ορίζεται παραμετρικά σε επίπεδο ομάδας λογαριασμών και περιλαμβάνει: - τους βαθμούς ανάπτυξης κάθε ομάδας - μήκος του κάθε βαθμού - δυνατότητα χρήσης αριθμών / γραμμάτων / συμβόλων.	ΝΑΙ		
291.	Η καρτέλα των ανωτεροβάθμιων λογαριασμών θα πρέπει να παρέχει συνολική εικόνα της κίνησης (χρέωση-πίστωση- υπόλοιπο) όπως προκύπτει από τις κινήσεις των κατώτερων βαθμών.	ΝΑΙ		
292.	Για τους αναλυτικούς λογαριασμούς της τελευταίας βαθμίδας της Γενικής λογιστικής και των λογαριασμών τάξεως, είναι υποχρεωτική η τήρηση καρτέλας. Η καρτέλα περιέχει: <ul style="list-style-type: none"> • Την περιγραφή του λογαριασμού • Τον λογαριασμό με τον οποίο διασυνδέεται (προηγούμενο βαθμό) • Παρατηρήσεις • Συγκεντρωτικά οικονομικά στοιχεία (χρέωση, πίστωση, υπόλοιπο,) • Συγκεντρωτικά στοιχεία απογραφής (χρέωση,πίστωση, υπόλοιπο) • Τα αναλυτικά στοιχεία κινήσεων με δυνατότητα επιλογής ημερολογιακού διαστήματος (από.. έως...) και τύπου κίνησης (Δέσμευση, ενταλματοποίηση, πληρωμή, βεβαίωση, είσπραξη κλπ.) όπου εμφανίζονται η ημερομηνία κίνησης, ο τύπος κίνησης, η αιτιολογία, το ποσό χρέωσης, το ποσό πίστωσης, ο τύπος και ο αριθμός παραστατικού. 	ΝΑΙ		
293.	Για τους λογαριασμούς της τελευταίας βαθμίδας των λογαριασμών τάξεως θα πρέπει στην καρτέλα να εμφανίζεται ο λογαριασμός Γενικής λογιστικής με τον οποίο διασυνδέεται καθώς και ο σχετικός Κωδικός Αριθμός Προϋπολογισμού.	ΝΑΙ		
294.	Κατά την εισαγωγή νέου λογαριασμού τάξεως θα πρέπει να δημιουργείται αυτόματα σε όλες τις υποομάδες. (10-20-20-31-29)	ΝΑΙ		
295.	Δυνατότητα προβολής του λογιστικού σχεδίου σε δενδροειδή μορφή.	ΝΑΙ		
296.	Στο ευρετήριο αναζήτησης λογαριασμών θα πρέπει να εμφανίζονται τουλάχιστον οι παρακάτω στήλες: <ul style="list-style-type: none"> • Λογαριασμός • Περιγραφή • Σύνολο χρέωσης • Σύνολο πίστωσης • Χρεωστικό υπόλοιπο 	ΝΑΙ		

Α/Α	ΠΡΟΔΙΑΓΡΑΦΗ	ΑΠΑΙΤΗΣΗ	ΑΠΑΝΤΗΣΗ	ΠΑΡΑΠΟΜΠΗ
1.	Εργαλεία μετάβασης στο ΠΔ 54	ΝΑΙ		
	<ul style="list-style-type: none"> Πιστωτικό υπόλοιπο Χρέωση Απογραφής Πίστωση Απογραφής Χρέωση Περιόδου Πίστωση Περιόδου Πλήθος λογιστικών Άρθρων <p>Δυνατότητα δυναμικής ταξινόμησης του αποτελέσματος αναζήτησης στις στήλες του ευρετηρίου και άμεσης μετάβασης σε επιλεγμένη εγγραφή.</p> <p>Στο ευρετήριο αναζήτησης λογαριασμών να υπάρχει η δυνατότητα συνδυασμού τουλάχιστον των παρακάτω φίλτρων:</p> <ul style="list-style-type: none"> Λογαριασμός Επίπεδο λογαριασμού Ένδειξη κίνησης (κινείται, δεν κινείται, όλοι) Κατηγορία λογαριασμού (Γενικής λογιστικής, Αναλυτικής Λογιστικής, Τάξεως, Τάξεως εσόδων, Τάξεως Εξόδων) Περιγραφή Συγκεντρωτικός λογαριασμός. 			
297.	Δυνατότητα διασύνδεσης Κωδικού Προϋπολογισμού (εσόδου ή εξόδου) με περισσότερους του ενός κωδικούς Γενικής ή Αναλυτικής Λογιστικής.	ΝΑΙ		
298.	Δυνατότητα παραμετρικού ορισμού των λογιστικών τύπων κινήσεων.	ΝΑΙ		
299.	Δυνατότητα παραμετρικού ορισμού κινήσεων Γενικής Λογιστικής (απογραφής, συμψηφιστική, ταμειακή κλπ.). Για κάθε τύπο κίνησης να ορίζονται ιδιότητες όπως για παράδειγμα εάν ενημερώνει χρεωπιστώσεις, εάν ενημερώνει απογραφή, εάν είναι κίνηση ισολογισμού, εάν είναι ακυρωτική κίνηση, εάν είναι ταμειακή κίνηση, εάν είναι κίνηση μεταφοράς τραπεζικών λογαριασμών, εάν είναι κίνηση ανάληψης ή κατάθεσης κλπ. ώστε να δίνεται η δυνατότητα στην υπηρεσία να δημιουργεί τύπους κίνησης σύμφωνα με τις ανάγκες της.	ΝΑΙ		
300.	Τα λογιστικά άρθρα παράγονται αυτόματα κατά την καταχώρηση του αντίστοιχου παραστατικού. Κάθε λογιστικό άρθρο λαμβάνει αυτόματα μοναδικό αριθμό.	ΝΑΙ		
301.	Δυνατότητα καταχώρησης άμεσου λογιστικού άρθρου.	ΝΑΙ		
302.	Τήρηση καρτέλας λογιστικού άρθρου η οποία περιέχει: <ul style="list-style-type: none"> Την περιγραφή Τον τύπο κίνησης Την ημερομηνία κίνησης Ένδειξη για το εάν δημιουργηθεί από την καταχώρηση παραστατικού ή με άμεση καταχώρηση. Τον χρήστη δημιουργίας. Τους λογαριασμούς, τις περιγραφές και τα ποσά χρέωσης ή πίστωσης. 	ΝΑΙ		

Α/Α	ΠΡΟΔΙΑΓΡΑΦΗ	ΑΠΑΙΤΗΣΗ	ΑΠΑΝΤΗΣΗ	ΠΑΡΑΠΟΜΠΗ
1.	Εργαλεία μετάβασης στο ΠΔ 54	ΝΑΙ		
	<ul style="list-style-type: none"> • Συνολικά ποσά χρέωσης και πίστωσης. • Το έργο ή τα έργα στα οποία αφορά. • Τις οργανωτικές μονάδες. • Τις ταμειακές κατηγορίες και χρηματοδοτήσεις των λογαριασμών. 			
303.	Ευρετήριο αναζήτησης λογιστικών άρθρων με δυνατότητα συνδυασμού τουλάχιστον των παρακάτω φίλτρων: <ul style="list-style-type: none"> • Ημερολογιακό διάστημα (από...έως...) • Εάν είναι άμεσο άρθρο ή όχι • Τύπο κίνησης • Έργο • Περιγραφή • Λογαριασμό • Κωδικό άρθρου 	ΝΑΙ		
304.	Στο ευρετήριο αναζήτησης λογιστικών άρθρων θα πρέπει να εμφανίζονται τουλάχιστον οι παρακάτω στήλες: <ul style="list-style-type: none"> • Ημερομηνία • Τύπος κίνησης • Ένδειξη εάν είναι άμεσο ή όχι άρθρο • Το είδος παραστατικού από το οποίο δημιουργήθηκε • Ο αριθμός του παραστατικού • Η περιγραφή το άρθρου <p>Δυνατότητα δυναμικής ταξινόμησης του αποτελέσματος αναζήτησης στις στήλες του ευρετηρίου και άμεσης μετάβασης σε επιλεγμένη εγγραφή.</p>	ΝΑΙ		
305.	Δυνατότητα μηχανογραφικής τήρησης των λογιστικών βιβλίων και έκδοσης των λογιστικών εκτυπώσεων (θεωρημένων ή όχι) που απαιτούνται σύμφωνα με τις διατάξεις του θεσμικού πλαισίου όπως ισχύει κάθε φορά.	ΝΑΙ		
306.	Η ενημέρωση των βιβλίων θα γίνεται με την εισαγωγή των δεδομένων κάθε οικονομικής πράξης στο σύστημα και τη λογιστικοποίηση των πράξεων αυτών στις προθεσμίες που ορίζει το θεσμικό πλαίσιο, όπως ισχύει κάθε φορά.	ΝΑΙ		
307.	Εξασφάλιση αυτόματης ετήσιας προοδευτικής αρίθμησης κάθε ημερολογιακής εγγραφής, χωριστά για κάθε ημερολόγιο και η οποία δεν θα μπορεί να μεταβάλλεται από τον χρήστη.	ΝΑΙ		
308.	Εξασφάλιση της ενημέρωσης των βιβλίων με το περιεχόμενο των στοιχείων που εκδίδονται μηχανογραφικά χωρίς να είναι δυνατή στον χρήστη η επιλεκτική καταχώρηση του περιεχομένου ορισμένων στοιχείων.	ΝΑΙ		
309.	Εξασφάλιση δυνατότητας ακύρωσης του λανθασμένου μηχανογραφικού παραστατικού στοιχείου και των εγγραφών στους οικείους λογαριασμούς, με τη μηχανογραφική έκδοση Ειδικού Ακυρωτικού Στοιχείου.	ΝΑΙ		
310.	Εξασφάλιση στο χρήστη της δυνατότητας διαχωρισμού, καταχώρησης και εκτύπωσης των οικονομικών πράξεων της νέας διαχειριστικής περιόδου, παράλληλα με τις οικονομικές πράξεις και τις τακτοποιητικές πράξεις της	ΝΑΙ		

A/A	ΠΡΟΔΙΑΓΡΑΦΗ	ΑΠΑΙΤΗΣΗ	ΑΠΑΝΤΗΣΗ	ΠΑΡΑΠΟΜΠΗ
1.	Εργαλεία μετάβασης στο ΠΔ 54	ΝΑΙ		
	διαχειριστικής χρήσης που έληξε, καθώς και αυτόματης μεταφοράς των υπολοίπων στους λογαριασμούς της νέας χρήσης.			
311.	Εξασφάλιση του διαχωρισμού των πράξεων του τελευταίου μήνα της διαχειριστικής χρήσης που έληξε, από τις τακτοποιητικές πράξεις της ίδιας χρήσης και την χωριστή εκτύπωσή τους.	ΝΑΙ		
312.	Εξασφάλιση αποκλεισμού της δυνατότητας του χρήστη να τροποποιεί αναδρομικά ή να παρεμβάλλει οποιαδήποτε εγγραφή, μετά την πάροδο της ισχύουσας προθεσμίας ενημέρωσης από την ημερομηνία λήψης του δικαιολογητικού.	ΝΑΙ		
Διαχείριση Υλικών – Αποθήκης				
Αποθηκευτικοί χώροι				
313.	Δυνατότητα ορισμού – τήρησης και παρακολούθησης πολλαπλών αποθηκευτικών χώρων. με ιεραρχική ανάπτυξη των αποθηκευτικών χώρων και αθροιστική ενημέρωση των συνόλων κίνησης.	ΝΑΙ		
314.	Δυνατότητα προβολής των Αποθηκευτικών χώρων σε δενδροειδή ή πινακοειδή μορφή.	ΝΑΙ		
315.	Για κάθε αποθηκευτικό χώρο να τηρείται καρτέλα η οποία περιέχει: <ul style="list-style-type: none"> • Τον Κωδικό Αποθηκευτικού χώρου • Την Περιγραφή του Αποθηκευτικού Χώρου • Παρατηρήσεις • Συγκεντρωτική εικόνα αξιών (σύνολο απογραφής, σύνολο εισαγωγών, σύνολο εξαγωγών) • Συγκεντρωτική εικόνα υπολοίπων ειδών. Για κάθε είδος του Αποθηκευτικού χώρου να προβάλλεται ο κωδικός είδους, η περιγραφή και η τρέχουσα ποσότητα. 	ΝΑΙ		
316.	Ευρετήριο αναζήτησης Αποθηκευτικών Χώρων με δυνατότητα συνδυασμού τουλάχιστον των παρακάτω φίλτρων: <ul style="list-style-type: none"> • Κωδικός • Περιγραφή • Επίπεδο 	ΝΑΙ		
317.	Τήρηση μητρώου υπευθύνων Αποθήκης. Η καρτέλα υπευθύνου αποθήκης περιλαμβάνει το επώνυμο, το όνομα, τα στοιχεία επικοινωνίας καθώς και τους αποθηκευτικούς χώρους για τους οποίους έχει οριστεί ως υπεύθυνος.	ΝΑΙ		
Είδη				
318.	Δυνατότητα ορισμού κατηγοριών και υποκατηγοριών ειδών. Διασύνδεσή τους με τμήματα Κωδικού Γενικής Λογιστικής και ορισμό κανόνα ώστε να προκύπτει αυτόματα ο κωδικός κάθε νέου είδους.	ΝΑΙ		
319.	Δυνατότητα παραμετρικός ορισμού κινήσεων ειδών (εισαγωγή, εξαγωγή, κλπ.). Για κάθε τύπο κίνησης να ορίζονται ιδιότητες όπως ο κωδικός κίνησης, η περιγραφή, εάν ενημερώνει υπόλοιπο αποθήκης, εάν ενημερώνει τιμές είδους, εάν είναι κίνηση απογραφής κλπ..	ΝΑΙ		

Α/Α	ΠΡΟΔΙΑΓΡΑΦΗ	ΑΠΑΙΤΗΣΗ	ΑΠΑΝΤΗΣΗ	ΠΑΡΑΠΟΜΠΗ
1.	Εργαλεία μετάβασης στο ΠΔ 54	ΝΑΙ		
320.	Τήρηση μητρώου ειδών	ΝΑΙ		
321.	<p>Τήρηση καρτέλας είδους η οποία περιλαμβάνει τουλάχιστον τα παρακάτω στοιχεία ταυτότητας και κινήσεων:</p> <ul style="list-style-type: none"> • Κωδικό και Βοηθητικό Κωδικό • Περιγραφή • Μονάδα μέτρησης • Κατηγορία & υποκατηγορία • Κωδικούς Γενικής, Δημόσιας και αναλυτικής Λογιστικής • Ένδειξη εξ' ορισμού βασικού αποθηκευτικού χώρου • Χωροθέτηση εντός του Αποθηκευτικού χώρου (π.χ. θέση/ράφι) • Εργοστασιακό κωδικό • Όριο ασφαλείας • Όριο παραγγελίας • Τιμές μονάδας (τελευταία τιμή αγοράς, τελευταία τιμή πώλησης, αξία FIFO, αξία LIFO, μέση τιμή αγοράς, μέση τιμή πώλησης) • Συγκεντρωτική εικόνα απογραφής, εισαγωγών, εξαγωγών και υπολοίπων κατά ποσότητα • Συγκεντρωτική εικόνα απογραφής, εισαγωγών, εξαγωγών και υπολοίπων κατά αξία • Κωδικό barcode • Αναλυτικό ημερολογιακό αρχείο κινήσεων του είδους κατά ποσότητα και αξία. • Ανάλυση αποθεμάτων ανά αποθηκευτικό χώρο. Προβολή συγκεντρωτικά ή με ανάλυση ανά ημέρα. • Παρτίδες είδους με προβολή αριθμού παρτίδας, ημερομηνίας παρτίδας, περιγραφή, συνολική ποσότητα, ημερομηνία λήξης, ποσότητα εισαγωγών, ποσότητα εξαγωγών. 	ΝΑΙ		
322.	Δυνατότητα ορισμού βασικού αποθηκευτικού χώρου για κάθε είδος	ΝΑΙ		
323.	Δυνατότητα τοποθέτησης των ειδών εντός του αποθηκευτικού χώρου.	ΝΑΙ		
324.	Δυνατότητα ορισμού ορίου ασφαλείας ανά είδος	ΝΑΙ		
325.	Δυνατότητα ορισμού ορίου παραγγελίας ανά είδος.	ΝΑΙ		
326.	<p>Στο ευρετήριο αναζήτησης Ειδών θα πρέπει να εμφανίζονται τουλάχιστον οι παρακάτω στήλες:</p> <ul style="list-style-type: none"> • Κωδικός • Barcode • Περιγραφή • Υπόλοιπο ποσότητας • Εργοστασιακό κωδικό • Κατηγορία 	ΝΑΙ		

Α/Α	ΠΡΟΔΙΑΓΡΑΦΗ	ΑΠΑΙΤΗΣΗ	ΑΠΑΝΤΗΣΗ	ΠΑΡΑΠΟΜΠΗ
1.	Εργαλεία μετάβασης στο ΠΔ 54	ΝΑΙ		
	<ul style="list-style-type: none"> Υποκατηγορία Δυνατότητα δυναμικής ταξινόμησης του αποτελέσματος αναζήτησης στις στήλες του ευρετηρίου και άμεσης μετάβασης σε επιλεγμένη εγγραφή.			
327.	Στο ευρετήριο αναζήτησης Ειδών να υπάρχει η δυνατότητα συνδυασμού τουλάχιστον των παρακάτω φίλτρων: <ul style="list-style-type: none"> Κατηγορία είδους Υποκατηγορία είδους Περιγραφή Κωδικός Barcode Αποθηκευτικός χώρος Εργοστασιακός κωδικός 	ΝΑΙ		
Παραγγελίες – Παραστατικά Διαχείρισης Αποθήκης				
328.	Δυνατότητα καταχώρησης και αποστολής παραγγελίας ειδών προς προμηθευτή. Να είναι δυνατός ο παραμετρικός ορισμός πολλαπλών τύπων παραγγελιών. Στις ιδιότητες του τύπου παραγγελίας που καθορίζονται από τον χρήστη περιλαμβάνονται: <ul style="list-style-type: none"> Ο κωδικός. Η περιγραφή. Χαρακτηρισμός εάν πρόκειται για παραγγελία εσωτερικού ή εξωτερικού. Χαρακτηρισμός για το εάν θα ακολουθεί αυτόματη αρίθμηση. Η φόρμα εκτύπωσης. 	ΝΑΙ		
329.	Η καρτέλα της παραγγελίας να περιλαμβάνει: <ul style="list-style-type: none"> Τον αριθμό Την ημερομηνία παραγγελίας Τον προμηθευτή Παρατηρήσεις σχετικά με την παραγγελία. Τα είδη και τις ποσότητες. Τον τόπο παράδοσης. Την ημερομηνία παράδοσης. 	ΝΑΙ		
330.	Ευρετήριο Παραγγελιών με δυνατότητα συνδυασμού τουλάχιστον των παρακάτω φίλτρων: <ul style="list-style-type: none"> Προμηθευτή Ημερολογιακό διάστημα παραγγελίας από...έως... Είδος 	ΝΑΙ		
331.	Στο ευρετήριο αναζήτησης Παραγγελιών θα πρέπει να εμφανίζονται τουλάχιστον οι παρακάτω στήλες:	ΝΑΙ		

Α/Α	ΠΡΟΔΙΑΓΡΑΦΗ	ΑΠΑΙΤΗΣΗ	ΑΠΑΝΤΗΣΗ	ΠΑΡΑΠΟΜΠΗ
1.	Εργαλεία μετάβασης στο ΠΔ 54	ΝΑΙ		
	<ul style="list-style-type: none"> Ο αριθμός παραγγελίας Η ημερομηνία παραγγελίας Ο προμηθευτής <p>Δυνατότητα δυναμικής ταξινόμησης του αποτελέσματος αναζήτησης στις στήλες του ευρετηρίου και άμεσης μετάβασης σε επιλεγμένη εγγραφή.</p>			
332.	Δυνατότητα διασύνδεσης παραγγελίας με τη σχετική Δέσμευση, τα παραστατικά του προμηθευτή και το έργο.	ΝΑΙ		
333.	Δυνατότητα αυτόματης ενημέρωσης της καρτέλας του είδους κατά αξία και ποσότητα από την καταχώρηση του παραστατικού προμηθευτή.	ΝΑΙ		
334.	Δυνατότητα δημιουργίας Παραστατικών Διαχείρισης Αποθήκης (Π.Δ.Α.) όπως για παράδειγμα Δελτίο Εισαγωγής, Δελτίο Εξαγωγής κλπ., σύμφωνα με τις ανάγκες της υπηρεσίας.	ΝΑΙ		
335.	Δυνατότητα έκδοσης Δελτίου Εισαγωγής κατά την παραλαβή υλικών με αυτόματη ενημέρωση του υπολοίπου των ειδών.	ΝΑΙ		
336.	Δυνατότητα μετασχηματισμού Δελτίων Εισαγωγής σε Π.ΕΞ. με ενημέρωση των ειδών κατά αξία.	ΝΑΙ		
337.	Δυνατότητα παραμετρικού ορισμού των ιδιοτήτων Π.Δ.Α. όπως: <ul style="list-style-type: none"> Κωδικό Περιγραφή Εάν ακολουθεί αυτόματη ή χειροκίνητη αρίθμηση Τύπο κίνησης αποθήκης Φόρμα εκτύπωσης 	ΝΑΙ		
338.	Δυνατότητα συμπλήρωσης τουλάχιστον των παρακάτω στοιχείων στη φόρμα καταχώρησης Π.Δ.Α.: <ul style="list-style-type: none"> Τύπος παραστατικού Αριθμός παραστατικού Ημερομηνία παραστατικού Στοιχεία συναλλασσομένου Αιτιολογία Αριθμός σύμβασης Τα στοιχεία του παραστατικού πώλησης εφόσον έχει γίνει μετασχηματισμός. Στοιχεία Παραλαμβάνοντος Στοιχεία Παραδίδοντος Οργανωτική μονάδα Επιτροπή παραλαβής Αποθηκευτικός χώρος παραλαβής Αποθηκευτικός χώρος προορισμού Κωδικός είδους 	ΝΑΙ		

Α/Α	ΠΡΟΔΙΑΓΡΑΦΗ	ΑΠΑΙΤΗΣΗ	ΑΠΑΝΤΗΣΗ	ΠΑΡΑΠΟΜΠΗ
1.	Εργαλεία μετάβασης στο ΠΔ 54	ΝΑΙ		
	<ul style="list-style-type: none"> • Περιγραφή είδους • Ποσότητα • Μονάδα μέτρησης • Τιμή μονάδας • Ποσοστό Φ.Π.Α. • Αξία Φ.Π.Α. • Ποσοστό έκπτωσης • Αξία έκπτωσης • Συνολική Αξία • Παρτίδα είδους 			
339.	<p>Ευρετήριο αναζήτησης Π.Δ.Α. με δυνατότητα συνδυασμού τουλάχιστον των παρακάτω φίλτρων:</p> <ul style="list-style-type: none"> • Τύπος Π.Δ.Α. • Αριθμός Π.Δ.Α. • Ημερολογιακό διάστημα από...έως... • Συναλλασσόμενος • Αποθηκευτικός χώρος • Είδος • Οργανωτική μονάδα • Κατάσταση (εάν έχουν μετασηματιστεί σε Π.ΕΞ. ή όχι) 	ΝΑΙ		
340.	<p>Στο ευρετήριο αναζήτησης Π.Δ.Α. θα πρέπει να εμφανίζονται τουλάχιστον οι παρακάτω στήλες:</p> <ul style="list-style-type: none"> • Τύπος Π.Δ.Α. • Αριθμός Π.Δ.Α. • Ημερομηνία • Συναλλασσόμενος • Αξία • Παραλαβών • Αποθηκευτικός χώρος • Οργανωτική μονάδα <p>Δυνατότητα δυναμικής ταξινόμησης του αποτελέσματος αναζήτησης στις στήλες του ευρετηρίου και άμεσης μετάβασης σε επιλεγμένη εγγραφή.</p>	ΝΑΙ		
341.	Δυνατότητα αυτόματης έκδοσης Δελτίου Εξαγωγής από την Αποθήκη και ενημέρωσης των αποθεμάτων της Αποθήκης.	ΝΑΙ		
342.	Αποτίμηση αξίας αποθήκης κατά μέση τιμή, LIFO &, FIFO	ΝΑΙ		

Α/Α	ΠΡΟΔΙΑΓΡΑΦΗ	ΑΠΑΙΤΗΣΗ	ΑΠΑΝΤΗΣΗ	ΠΑΡΑΠΟΜΠΗ
1.	Εργαλεία μετάβασης στο ΠΔ 54	ΝΑΙ		
343.	Δυνατότητα χρήσης barcode κατά την εισαγωγή ή εξαγωγή των υλικών από την αποθήκη και δυνατότητα εκτύπωσης ετικετών barcode.	ΝΑΙ		
344.	Δυνατότητα παρακολούθησης ειδών σε παρτίδες. Σε κάθε παρτίδα θα πρέπει να υπάρχει συγκεντρωτική εικόνα του είδους η οποία περιλαμβάνει: ημερομηνία λήξης, σύνολο ποσότητας παρτίδας, ποσότητα εισαγωγών, υπόλοιπο εισαγωγών, ποσότητα εξαγωγών, υπόλοιπο εξαγωγών. Δυνατότητα τήρησης αριθμησης, περιγραφής και ημερομηνίας για κάθε παρτίδα.	ΝΑΙ		
345.	Τηρείται Μητρώο Κινήσεων Ειδών. Κάθε κίνηση θα πρέπει να προκύπτει είτε με άμεση καταχώρηση από τον χρήστη είτε με έμμεσο τρόπο από την καταχώρηση παραστατικού. Στην καρτέλα κάθε κίνησης τηρούνται τουλάχιστον στοιχεία όπως: <ul style="list-style-type: none"> • Κωδικός κίνησης • Κωδικός είδους • Περιγραφή • Στοιχεία παραστατικού (ημερομηνία, τύπος, προμηθευτής κλπ) εάν η κίνηση δημιουργήθηκε από καταχώρηση παραστατικού. • Οργανωτική δομή • Ποσότητα είδους • Καθαρή αξία • Αξία Φ.Π.Α. • Συνολική αξία. 	ΝΑΙ		
346.	Ευρετήριο Κινήσεων ειδών. Να υπάρχει η δυνατότητα συνδυασμού τουλάχιστον των παρακάτω φίλτρων: <ul style="list-style-type: none"> • Είδος • Κωδικός είδους • Περιγραφή είδους • Ημερομηνία κίνησης (από...έως...) • Τύπος κίνησης • Αποθηκευτικός χώρος • Οργανωτική δομή • Παρτίδα 	ΝΑΙ		
347.	Στο ευρετήριο αναζήτησης Κινήσεων Ειδών θα πρέπει να εμφανίζονται τουλάχιστον οι παρακάτω στήλες: <ul style="list-style-type: none"> • Ημερομηνία Κίνησης • Τύπος κίνησης • Κωδικός είδους • Περιγραφή είδους • Αποθηκευτικός χώρος 	ΝΑΙ		

Α/Α	ΠΡΟΔΙΑΓΡΑΦΗ	ΑΠΑΙΤΗΣΗ	ΑΠΑΝΤΗΣΗ	ΠΑΡΑΠΟΜΠΗ
1.	Εργαλεία μετάβασης στο ΠΔ 54	ΝΑΙ		
	<ul style="list-style-type: none"> • Παραστατικό • Ποσότητα • Συνολική αξία • Ποσότητα εισαγωγών • Αξία εισαγωγών • Ποσότητα εξαγωγών • Αξία εξαγωγών • Αιτιολογία • Αποθηκευτικός χώρος <p>Δυνατότητα δυναμικής ταξινόμησης του αποτελέσματος αναζήτησης στις στήλες του ευρετηρίου και άμεσης μετάβασης σε επιλεγμένη εγγραφή.</p>			
Διαχείριση Πάγων Στοιχείων				
Καρτέλα και κινήσεις παγίου				
348.	Δυνατότητα ορισμού κατηγοριών και υποκατηγοριών παγίων. Διασύνδεσή τους με τμήματα Κωδικού Γενικής Λογιστικής και ορισμό κανόνα ώστε να προκύπτει αυτόματα ο κωδικός κάθε νέου παγίου.	ΝΑΙ		
349.	Παραμετρικός ορισμός κινήσεων παγίων (αγορά, ολοκλήρωση, βελτίωση, προσθήκη, επιχορήγηση, συντήρηση, επισκευή κλπ.). Για κάθε τύπο κίνησης να τηρούνται ιδιότητες όπως: κωδικός, περιγραφή, τύπος κίνησης Γ.Λ., Εάν ενημερώνει α) τρέχουσα Αξία β) τρέχουσα γ) αξία κτήσης προσθηκών δ) αξία κτήσης βελτιώσεων ε) αξία αναπροσαρμογής στ) αξία συντήρησης ζ) αξία επισκευών, Εάν είναι κίνηση ολοκλήρωσης, εάν αποσβένεται.	ΝΑΙ		
350.	Τήρηση Μητρώου Παγίων	ΝΑΙ		
351.	Τήρηση Καρτέλας Παγίου η οποία περιλαμβάνει τουλάχιστον τα παρακάτω στοιχεία ταυτότητας και κινήσεων: <ul style="list-style-type: none"> • Κωδικό • Περιγραφή • Κατηγορία • Υποκατηγορία • Barcode • Ημερομηνία κτήσης • Ποσότητα • Αξία έναρξης • Καθαρή αξία • ΦΠΑ έναρξης • Ημερομηνία αδρανοποίησης • Μέθοδος απόσβεσης • Συντελεστή απόσβεσης • Κωδικό Γενικής Λογιστικής Παγίου 	ΝΑΙ		

Α/Α	ΠΡΟΔΙΑΓΡΑΦΗ	ΑΠΑΙΤΗΣΗ	ΑΠΑΝΤΗΣΗ	ΠΑΡΑΠΟΜΠΗ
1.	Εργαλεία μετάβασης στο ΠΔ 54	ΝΑΙ		
	<ul style="list-style-type: none"> • Κωδικό Γενικής Λογιστικής Αποσβέσεων • Κωδικό Γενικής Λογιστικής Αποσβέσεων • Κωδικό Γενικής Λογιστικής Αποσβεσθέντων • Αξία Επισκευών • Αξία Συντηρήσεων • Συγκεντρωτικά στοιχεία (αποσβέσιμη αξία, απόσβεση απογραφής, αποσβέσεις χρήσης, αναπόσβεστη αξία) Αποσβέσεων Παγίου, Προσθηκών, Αναπροσαρμογών, Βελτιώσεων και Επιχορηγήσεων • Ανάλυση παγίου η οποία θα περιλαμβάνει στοιχεία όπως: <ul style="list-style-type: none"> ➤ Στοιχεία κατασκευαστή ➤ Σειριακό αριθμό ➤ Έργο ➤ Προμηθευτή ➤ Παρατηρήσεις ➤ Πρωτεύοντα και δευτερεύοντα συστατικά του παγίου ➤ Αναλώσιμα που χρησιμοποιεί για την λειτουργία του <input type="checkbox"/> Αναλυτική εικόνα των κινήσεων του παγίου(ημερομηνία, τύπο κίνησης, αξία κίνησης) <input type="checkbox"/> Στοιχεία χρέωσης παγίου και ιστορικού χρεώσεων σε οργανωτική μονάδα και υπάλληλο 			
352.	Ορισμός μεθόδων απόσβεσης και δυνατότητα διασύνδεσή τους τόσο με κατηγορία-υποκατηγορία παγίου όσο και με την καρτέλα του παγίου.	ΝΑΙ		
353.	Αυτόματος υπολογισμός αποσβέσεων (αγοράς, βελτίωσης, προσθήκης, επιχορήγησης, αναπροσαρμογής) με ταυτόχρονη ενημέρωση των κωδικών Γενικής και Αναλυτικής Λογιστικής, της καρτέλας παγίου και του Μητρώου Παγίων.	ΝΑΙ		
354.	Ενημέρωση καρτέλας παγίου με αξία δαπανών συντήρησης.	ΝΑΙ		
355.	Δυνατότητα αυτόματης δημιουργίας παγίων ως κατάληξη της λειτουργίας της προμήθειας παγίων περιουσιακών στοιχείων. Η καρτέλα παγίου να δημιουργείται από την καταχώρηση του παραστατικού αγοράς.	ΝΑΙ		
356.	Δυνατότητα επιλογής αν δημιουργηθούν πολλές ή μία καρτέλες παγίων όταν το παραστατικό αφορά σε αγορά ποσότητας μεγαλύτερης του ενός παγίου.	ΝΑΙ		
357.	Δυνατότητα χρέωσης των παγίων ανά οργανωτική μονάδα και υπάλληλο. Τήρηση ιστορικού χρεώσεων παγίου.	ΝΑΙ		
358.	Ευρετήριο αναζήτησης χρεώσεων παγίων με δυνατότητα συνδυασμού τουλάχιστον των παρακάτω φίλτρων: <ul style="list-style-type: none"> • Πάγιο • Ημερολογιακό διάστημα από...έως... • Οργανωτική Μονάδα • Υπάλληλο 	ΝΑΙ		

Α/Α	ΠΡΟΔΙΑΓΡΑΦΗ	ΑΠΑΙΤΗΣΗ	ΑΠΑΝΤΗΣΗ	ΠΑΡΑΠΟΜΠΗ
1.	Εργαλεία μετάβασης στο ΠΔ 54	ΝΑΙ		
359.	Στο ευρετήριο χρεώσεων παγίων θα πρέπει να εμφανίζονται τουλάχιστον οι παρακάτω στήλες: <ul style="list-style-type: none"> • Κωδικός Παγίου • Περιγραφή • Οργανωτική μονάδα • Υπάλληλος • Ημερομηνία χρέωσης • Ποσότητα χρέωσης Δυνατότητα δυναμικής ταξινόμησης του αποτελέσματος αναζήτησης στις στήλες του ευρετηρίου και άμεσης μετάβασης σε επιλεγμένη εγγραφή.	ΝΑΙ		
360.	Τήρηση στοιχείων κινήσεων παγίων (κτήση, πώληση, καταστροφή, απόσυρση, χρέωση, μεταφορά μεταξύ υπηρεσιών κλπ.).	ΝΑΙ		
361.	Δυνατότητα τήρησης βελτιώσεων / προσθηκών και επιχορηγήσεων παγίων και σύνδεσής τους με τα κύρια πάγια.	ΝΑΙ		
362.	Δυνατότητα απενεργοποίησης παγίων που έχουν πωληθεί ή καταστραφεί.	ΝΑΙ		
363.	Δυνατότητα τήρησης πλήρους ιστορικότητας των φυσικών κινήσεων παγίων.	ΝΑΙ		
364.	Τήρηση Μητρώου Κινήσεων Παγίων. Κάθε κίνηση θα πρέπει να προκύπτει είτε με άμεση καταχώρηση από τον χρήστη είτε με έμμεσο τρόπο από την καταχώρηση παραστατικού. <p>Στην καρτέλα της κίνησης τηρούνται τουλάχιστον στοιχεία όπως:</p> <ul style="list-style-type: none"> • Κωδικός κίνησης • Κωδικός παγίου • Περιγραφή • Ημερομηνία κίνησης • Ποσότητα • Αξία μονάδας μέτρησης • Συνολική αξία • Παραστατικό • Ημερομηνία έναρξης απόσβεσης • Αναπόσβεστη αξία 	ΝΑΙ		
365.	Ευρετήριο Κινήσεων Παγίων. <p>Να υπάρχει η δυνατότητα συνδυασμού τουλάχιστον των παρακάτω φίλτρων:</p> <ul style="list-style-type: none"> • Πάγιο • Είδος κίνησης • Περιγραφή είδους • Ημερομηνία κίνησης (από...έως...) 	ΝΑΙ		
366.	Στο ευρετήριο αναζήτησης Κινήσεων Παγίων θα πρέπει να εμφανίζονται τουλάχιστον οι παρακάτω στήλες:	ΝΑΙ		

Α/Α	ΠΡΟΔΙΑΓΡΑΦΗ	ΑΠΑΙΤΗΣΗ	ΑΠΑΝΤΗΣΗ	ΠΑΡΑΠΟΜΠΗ
1.	Εργαλεία μετάβασης στο ΠΔ 54	ΝΑΙ		
	<ul style="list-style-type: none"> • Ημερομηνία Κίνησης • Πάγιο • Κωδικός Παγίου • Αιτιολογία • Παραστατικό • Τύπος κίνησης • Συνολική Αξία κίνησης <p>Δυνατότητα δυναμικής ταξινόμησης του αποτελέσματος αναζήτησης στις στήλες του ευρετηρίου και άμεσης μετάβασης σε επιλεγμένη εγγραφή.</p>			

6.2.3. Διαχείριση Επιχειρησιακών Διαδικασιών και Υποθέσεων

A/A	ΠΡΟΔΙΑΓΡΑΦΗ	ΑΠΑΙΤΗΣΗ	ΑΠΑΝΤΗΣΗ	ΠΑΡΑΠΟΜΠΗ
	Διαχείριση Ηλεκτρονικού Πρωτοκόλλου			
10.	Διασύνδεση με τα υπόλοιπα υποσυστήματα.	ΝΑΙ		
11.	Προσαρμοσμένο σύμφωνα με το κοινό ευρωπαϊκό πρότυπο e-Delivery (https://ec.europa.eu/cefdigital/wiki/display/CEFDIGITAL) με σκοπό την ηλεκτρονική διασύνδεση υπηρεσιών και οργανισμών.	ΝΑΙ		
12.	Επικοινωνία με ΚΣΗΔΕ	ΝΑΙ		
13.	Επικοινωνία με Διαύγεια	ΝΑΙ		
14.	Τήρηση ενιαίας πλήρους καρτέλας για κάθε αριθμό πρωτοκόλλου η οποία περιλαμβάνει τόσο τα στοιχεία εισερχομένου όσο και τα στοιχεία εξερχομένου.	ΝΑΙ		
15.	Μαζική διαχείριση αριθμών πρωτοκόλλων με βάση κοινά χαρακτηριστικά και ιδιότητες	ΝΑΙ		
16.	Τήρηση στοιχείων διεκπεραίωσης εγγράφου	ΝΑΙ		
17.	Αυτόματη πρωτοκόλληση εγγράφων μέσω ηλεκτρονικής αλληλογραφίας καθώς και αυτόματης αποστολής εξερχόμενου.	ΝΑΙ		
18.	Αναλυτικό ευρετήριο με συνδυασμό πολλαπλών κριτηρίων αναζήτησης με βάση το σύνολο των πεδίων καταχώρησης στην καρτέλα πρωτοκόλλου.	ΝΑΙ		
19.	Ανάρτηση στη Διαύγεια μέσα από την καρτέλα πρωτοκόλλου	ΝΑΙ		
20.	Αυτόματη εισαγωγή και πρωτοκόλληση εγγράφων από Διαύγεια	ΝΑΙ		
21.	Δυνατότητα προσδιορισμού πολλαπλών αποδεκτών και κοινοποιήσεων καθώς και παραμετρικός ορισμός ομάδων αποδεκτών	ΝΑΙ		
	Σχεδιασμός Επιχειρησιακών Διαδικασιών & Διαχείρισης Υποθέσεων			
22.	<p>Η εφαρμογή πρέπει να είναι σύμφωνη με τη σχετική νομοθεσία και να καλύπτει πλήρως το σχετικό θεσμικό πλαίσιο:</p> <ul style="list-style-type: none"> • Κανονισμός Επικοινωνίας Δημοσίων Υπηρεσιών (ΚΕΔΥ) • Ν. 4412/2016 Διαχείριση Δημοσίων Συμβάσεων • Κατάρτιση Ψηφιακών ΠΟΕ & Οργανογραμμάτων • Χρήση Ψηφιακών υπογραφών (Ν. 4440/2016) <p>Γενικού Κανονισμού Προστασίας Προσωπικών Δεδομένων (GDPR)</p>	ΝΑΙ		
	Ταυτοποίηση χρηστών και πρόσβαση στο σύστημα			
23.	Η διαχείριση των χρηστών του συστήματος, καθώς και ο καθορισμός των δικαιωμάτων πρόσβασης σε αυτό, πρέπει να ρυθμίζονται και ελέγχονται με βάση αποδεκτά, ανοικτά πρότυπα	ΝΑΙ		
24.	Πρέπει να παρέχεται η δυνατότητα ρύθμισης του συστήματος για την διασύνδεση του υποσυστήματος ταυτοποίησης με υφιστάμενες υποδομές του οργανισμού (LDAP, Active Directory)	ΝΑΙ		
25.	Υποστήριξη σύγχρονων προτύπων αυθεντικοποίησης (π.χ. OAuth 2.0, OpenID)	ΝΑΙ		
	Οργανόγραμμα- Διαχείριση Οργανωτικής δομής			

Α/Α	ΠΡΟΔΙΑΓΡΑΦΗ	ΑΠΑΙΤΗΣΗ	ΑΠΑΝΤΗΣΗ	ΠΑΡΑΠΟΜΠΗ
26.	Η εφαρμογή πρέπει να περιλαμβάνει υποσύστημα διαχείρισης του οργανογράμματος- οργανωτικής δομής του MOMUS.	ΝΑΙ		
27.	Εύκολη και ξεκάθαρη απεικόνιση της οργανωτικής δομής του MOMUS με ιεραρχική απεικόνιση.	ΝΑΙ		
28.	Καθορισμός ρόλων και ορισμός ιεραρχίας μεταξύ αυτών.	ΝΑΙ		
29.	Καθορισμός οργανωτικών μονάδων και καθορισμός ιεραρχικής δομής.	ΝΑΙ		
30.	Ανάθεση ενός ή περισσότερων ρόλων / αρμοδιοτήτων στους χρήστες του συστήματος και τοποθέτηση τους σε οργανωτικές μονάδες του οργανισμού.	ΝΑΙ		
31.	Δυνατότητα παράλληλης χρήσης περισσότερων τους ενός οργανογραμμάτων.	ΝΑΙ		
32.	Δυνατότητα καθορισμού ομάδων χρηστών από διαφορετικά τμήματα και με διαφορετικούς ρόλους (π.χ. επιτροπές, ειδικές ομάδες εργασίας). Χρήση των ομάδων αυτών κατά την ανάθεση εργασιών και διάθεση εγγράφων.	ΝΑΙ		
	Μοντελοποίηση Επιχειρησιακών Διαδικασιών			
33.	Η εφαρμογή πρέπει να περιλαμβάνει υποσύστημα το οποίο επιτρέπει στο χρήστη τον καθορισμό διαδικασιών και σταδίων από τα οποία «περνά» η εκτέλεση των εργασιών.	ΝΑΙ		
34.	Πρέπει να βασίζεται σε ανοικτά και διεθνή πρότυπα διαδικασιών (OMG-BPMN, Business Process Model and Notation 2.0).	ΝΑΙ		
35.	Γραφική διεπαφή για τον καθορισμό των βημάτων της διαδικασίας, προσβάσιμη από τους χρήστες του συστήματος.	ΝΑΙ		
36.	Δυνατότητα καθορισμού μεταβλητών στο σχεδιασμό μιας διαδικασίας και χρήση τους από τα βήματα της διαδικασίας. Να μπορεί ο χρήστης να καθορίσει εάν οι τελικοί χρήστες θα μπορούν να μεταβάλουν τις τιμές των μεταβλητών σε κάποιο δεδομένο βήμα	ΝΑΙ		
37.	Ανάθεση βημάτων σε ομάδες, ρόλους, πρόσωπα ή τμήματα (από τα διαθέσιμα οργανογράμματα του MOMUS).	ΝΑΙ		
38.	Να δίνεται η δυνατότητα κατηγοριοποίησης των διαδικασιών (π.χ. διαδικασίες διακίνησης εγγράφων, διοικητικές κλπ.).	ΝΑΙ		
39.	Διαχείριση του ιστορικού αλλαγών του ορισμού μίας διαδικασίας. Οι διαδικασίες πρέπει να μπορούν να μεταβάλλονται από τον διαχειριστή του συστήματος, με βάση αλλαγές στο νομοθετικό πλαίσιο, ανάγκες βελτιστοποίησης κ.ο.κ.	ΝΑΙ		
40.	Να υπάρχει δυνατότητα προσθήκης οδηγιών και πρόσθετων εγγράφων σε επίπεδο διαδικασίας ή διακριτών βημάτων αυτής.	ΝΑΙ		
41.	Να υπάρχουν διακριτά στάδια σχεδιασμού και δημοσίευσης των διαδικασιών.	ΝΑΙ		
42.	Να δίνεται η δυνατότητα καθορισμού των διαδικασιών που θα είναι διαθέσιμες προς χρήση από συγκεκριμένους χρήστες ή ομάδες χρηστών.	ΝΑΙ		
43.	Το σύστημα πρέπει να παρέχει τη δυνατότητα εξαγωγής στατιστικών στοιχείων για την εκτέλεση της κάθε διαδικασίας.	ΝΑΙ		
44.	Να υποστηρίζεται η δημιουργία πρότυπων εγγράφων. Να καθορίζεται σε κάθε βήμα, ποια πρότυπα θα είναι διαθέσιμα στον τελικό χρήστη	ΝΑΙ		
45.	Να υποστηρίζεται η διαλειτουργικότητα με τρίτα συστήματα. Να καθορισθεί αναλυτικά ο τρόπος που τρίτα συστήματα μπορούν να χρησιμοποιήσουν	ΝΑΙ		

Α/Α	ΠΡΟΔΙΑΓΡΑΦΗ	ΑΠΑΙΤΗΣΗ	ΑΠΑΝΤΗΣΗ	ΠΑΡΑΠΟΜΠΗ
	διαθέσιμο API (Application Programming Interface) για να καλέσουν λειτουργίες του συστήματος. Πρέπει να υποστηρίζονται όλες οι ενέργειες που υποστηρίζει το σύστημα επιχειρησιακών διαδικασιών (Εκκίνηση διαδικασίας, Μετάβαση διαδικασίας σε επόμενο βήμα, επισύναψη εγγράφων σε επιχειρησιακή υπόθεση κ.ο.κ).			
46.	Να δίνεται η δυνατότητα κλήσης τρίτων συστημάτων, καθώς οι επιχειρησιακές διαδικασίες μεταβαίνουν από διάφορα στάδια. Να υποστηρίζονται κατ'ελάχιστο κλήσεις σε τρίτα συστήματα που υποστηρίζουν REST API	ΝΑΙ		
	Ηλεκτρονική Διακίνηση Εγγράφων & Διαχείριση Υποθέσεων			
47.	Να παρέχει απλή και εύχρηστη διαχείριση όλων των ενεργειών διακίνησης των εγγράφων του MOMUS(ηλεκτρονική διακίνηση, δρομολόγηση, κοινοποίηση, χρέωση, σύνθετη διακίνηση εγγράφου, κτλ.).	ΝΑΙ		
48.	Οργάνωση των εγγράφων σε φακέλους – υποθέσεις.	ΝΑΙ		
49.	Σε κάθε υπόθεση μπορούν να υπάρχουν ένα ή περισσότερα επισυναπτόμενα αρχεία.	ΝΑΙ		
50.	Για κάθε έγγραφο πρέπει να υπάρχει η δυνατότητα τήρησης εκδόσεων.	ΝΑΙ		
51.	Η εφαρμογή πρέπει να υποστηρίζει ψηφιακά έγγραφα διαφορετικών τύπων και χαρακτηριστικών και ανάλογα με το είδος του αρχείου, επιτρέπονται ή όχι σχετικές ενέργειες	ΝΑΙ		
52.	Δυνατότητα αυτόματης πρωτοκόλλησης εντός της εφαρμογής μέσω διασύνδεσης με το συστήματα ηλεκτρονικού πρωτοκόλλου	ΝΑΙ		
53.	Η εφαρμογή πρέπει να διαλειτουργεί με την εφαρμογή πρωτοκόλλου, ώστε να παρέχεται η δυνατότητα εκκίνησης μιας διαδικασίας (π.χ. χρέωσης εγγράφου) μέσα από την εφαρμογή του πρωτοκόλλου, με χρήση του οργανογράμματος της εφαρμογής.	ΝΑΙ		
54.	Να παρέχεται η δυνατότητα ενημέρωσης της εφαρμογής πρωτοκόλλου για το στάδιο της διαδικασίας που βρίσκεται κάποιο πρωτοκολλημένο έγγραφο.	ΝΑΙ		
55.	Για κάθε έγγραφο να υποστηρίζεται κύκλωμα έγκρισης (έγκριση, αντίρρηση, επιφύλαξη) και προσυπογραφής με πλήρη διατήρηση του ιστορικού.	ΝΑΙ		
56.	Δυνατότητα Ψηφιακής υπογραφής των εγγράφων σε κάθε στάδιο της διακίνησης τους μέσα από την εφαρμογή, τόσο με τη χρήση smart key όσο και μέσω απομακρυσμένων ψηφιακών υπογραφών. Να παρέχει Επιλογή της θέσης σήμανσης της Ψηφιακής υπογραφής (ως annotation).	ΝΑΙ		
57.	Να παρέχεται η επιλογή της θέσης σήμανσης της Ψηφιακής υπογραφής (ως annotation)	ΝΑΙ		
58.	Δυνατότητα άμεσης παρακολούθησης της ροής του εγγράφου, με ενσωμάτωση χρονικού ορίου (προθεσμίας).	ΝΑΙ		
59.	Κεντρική Αποθήκευση των εγγράφων που διακινούνται ψηφιακά με δυνατότητα παρακολούθησης του ιστορικού αλλαγών.	ΝΑΙ		
60.	Η εφαρμογή πρέπει να προσφέρει εύκολη ανάκτηση εγγράφων από τρίτες πηγές όπως το Κεντρικό Σύστημα Δι@ύγεια και το ΚΣΗΔΕ	ΝΑΙ		
61.	Η εφαρμογή πρέπει να προσφέρει δυνατότητα αποστολής των εγγράφων προς τρίτα συστήματα όπως η Δι@ύγεια και το ΚΣΗΔΕ.	ΝΑΙ		

A/A	ΠΡΟΔΙΑΓΡΑΦΗ	ΑΠΑΙΤΗΣΗ	ΑΠΑΝΤΗΣΗ	ΠΑΡΑΠΟΜΠΗ
62.	Δυνατότητα προσθήκης προϋποθέσεων διεκπεραίωσης βημάτων διαδικασίας (alerting), αναδυόμενου παραθύρου ειδοποιήσεων (windows 10 desktop notifications)	ΝΑΙ		
63.	Δυνατότητα συσχέτισης κυρίως και συνημμένων εγγράφων και ενσωμάτωσης υπόθεσης σε νέα ή ήδη υπάρχουσα.	ΝΑΙ		
64.	Η εφαρμογή πρέπει να παρέχει πλήρες ιστορικό ενεργειών μίας υπόθεσης.	ΝΑΙ		
65.	Το ιστορικό να διατηρεί την ακριβή στιγμή, που κάποιο σχετικό με την υπόθεση «γεγονός», όπως εκκίνηση της υπόθεσης, ολοκλήρωση βήματος, προώθηση σε επόμενο βήμα, αποστολή ηλεκτρονικού μηνύματος ηλεκτρονικής αλληλογραφίας κλπ. συνέβη. Για κάθε γεγονός να καταγράφονται ο εμπλεκόμενος εργαζόμενος, η στιγμή που το γεγονός έλαβε χώρα και μία συνοπτική περιγραφή του συμβάντος.	ΝΑΙ		
66.	Να παρέχεται η δυνατότητα σε κάθε χρήστη στην αρχική σελίδα να ενημερώνεται για όλες τις υποθέσεις που του έχουν ανατεθεί τις εκκρεμότητες του, τις τυχόν εκπρόθεσμες, καθώς και αυτές που είναι διαθέσιμες για να αναλάβει.	ΝΑΙ		
67.	Οι υπευθύνου οργανωτικών μονάδων (π.χ. Διευθυντές, προϊστάμενοι τμημάτων)να βλέπουν τις υποθέσεις των υφιστάμενων μονάδων τους.	ΝΑΙ		
68.	Εύκολη δυνατότητα εκκίνηση μιας υπόθεσης από κάθε χρήστη μέσα από την αρχική σελίδα της εφαρμογής	ΝΑΙ		
69.	Δυνατότητα εκκίνησης μιας διαδικασίας από κάποιο χρήστη για λογαριασμό άλλου, σύμφωνα με κανόνες που ορίζονται από το διαχειριστή του συστήματος	ΝΑΙ		
70.	Αναζήτηση Αρχείων και Υποθέσεων			
71.	Η αποθήκη εγγράφων και υποθέσεων του συστήματος είναι απαραίτητο να επιτρέπει την εύκολη αναζήτηση σε πραγματικό χρόνο, με την χρήση πολλαπλών κριτηρίων και με αποτελεσματικό τρόπο ακόμη και για πολύ μεγάλο αριθμό εγγράφων.	ΝΑΙ		
72.	Αναζήτηση και ανάκτηση αρχείων σε κοινό σημείο αποθήκευσης, βάσει χρήσης πολλαπλών κριτηρίων, φίλτρων (τίτλος υπόθεσης, ημερομηνία επισύναψης του αρχείου στην υπόθεση, αριθμού πρωτοκόλλου κλπ.) και ελεύθερου κειμένου.	ΝΑΙ		
73.	Αναζήτηση και εντός του περιεχομένου των αρχείων (εφόσον βρίσκονται σε μία από τις διαδεδομένες μορφές OpenOffice, MS Word, Adobe PDF) και υποστηρίζονται αναζητήσεις με βάση το λήμμα	ΝΑΙ		
74.	Αναζήτηση και μετάβαση σε υπόθεση (ανοικτή ή ολοκληρωμένη), με πολλαπλά φίλτρα αναζήτησης (τίτλος υπόθεσης, ημερομηνία εκκίνησης, εμπλεκόμενο πρόσωπο, εμπλεκόμενη θέση εργασίας, είδος διαδικασίας, τρέχον βήμα, κωδικός υπόθεσης).	ΝΑΙ		

6.2.4. Διαχείριση Επιχειρησιακού Σχεδίου και Έργων

A/A	ΠΡΟΔΙΑΓΡΑΦΗ	ΑΠΑΙΤΗΣΗ	ΑΠΑΝΤΗΣΗ	ΠΑΡΑΠΟΜΠΗ
1.	Διαχρονική παρακολούθηση Έργων. Να παρέχει τη δυνατότητα διαχρονικής παρακολούθησης της εξέλιξης του έργου ανεξάρτητα των οικονομικών χρήσεων.	ΝΑΙ		

A/A	ΠΡΟΔΙΑΓΡΑΦΗ	ΑΠΑΙΤΗΣΗ	ΑΠΑΝΤΗΣΗ	ΠΑΡΑΠΟΜΠΗ
2.	Επικοινωνία με τρίτα συστήματα : Να υποστηρίζει τη δυνατότητα επικοινωνίας με άλλα πληροφοριακά συστήματα μέσω WEB Services, rest API κλπ. Να αναφερθούν οι σχετικές τεχνικές δυνατότητες και να δοθούν εάν υπάρχουν παραδείγματα διαλειτουργικότητας με άλλα συστήματα.	ΝΑΙ		
3.	Άρθρα ενημέρωσης λογαριασμών Κατά την εκτέλεση κινήσεων στη Διαχείριση Έργων που απαιτούν δημιουργία λογιστικών εγγραφών αυτές να πραγματοποιούνται αυτόματα στο σύστημα Οικονομικής Διαχείρισης	ΝΑΙ		
Διαχείριση Επιχειρησιακού Προγράμματος				
4.	Παραμετρικός ορισμός ειδών επιχειρησιακών προγραμμάτων	ΝΑΙ		
5.	Ανάπτυξη πολλαπλών επιχειρησιακών προγραμμάτων με δενδροειδή ιεραρχική μορφή.	ΝΑΙ		
6.	Ανάλυση κάθε επιχειρησιακού προγράμματος σε άξονες. Ανάλυση κάθε άξονα σε μέτρα . Ανάλυση κάθε μέτρου σε έργα . Ανάλυση έργου σε υποέργα. Ανάλυση υποέργου σε επιλέξιμες δαπάνες.	ΝΑΙ		
7.	Ενημέρωση των ανωτεροβάθμιων επιπέδων από τις κινήσεις των κατωτεροβάθμιων επιπέδων όπως έχουν καθοριστεί κατά την ανάπτυξη ενός επιχειρησιακού σχεδίου.	ΝΑΙ		
8.	Καθορισμός επιλέξιμων δαπανών	ΝΑΙ		
9.	Άμεση προβολή των συγκεντρωτικών οικονομικών στοιχείων οποιουδήποτε επιπέδου του επιχειρησιακού προγράμματος. Η προβολή των συγκεντρωτικών οικονομικών στοιχείων θα πρέπει να περιλαμβάνει τουλάχιστον : <ul style="list-style-type: none"> ➤ Συνολικό προϋπολογισμό προτάσεων ➤ Συνολικό εγκεκριμένο προϋπολογισμό ➤ Σύνολο αναμορφώσεων προϋπολογισμού ➤ Συνολικό διαμορφωμένο προϋπολογισμό ➤ Σύνολο δεσμεύσεων ➤ Σύνολο τιμολογίων ➤ Σύνολο ενταλμάτων ➤ Σύνολο πληρωμών ➤ Σύνολο εισπράξεων ➤ Συνολικό υπόλοιπο ως προς ➤ Συνολικό υπόλοιπο ως προς..... Δυνατότητα ταυτόχρονης προβολής των συνολικών οικονομικών στοιχείων με τα οικονομικά στοιχεία μιας συγκεκριμένης οικονομικής χρήσης. Τα στοιχεία της οικονομικής χρήσης θα πρέπει να περιλαμβάνουν τουλάχιστον: <ul style="list-style-type: none"> ➤ Σύνολο αναμενόμενων πιστώσεων ➤ Σύνολο αναμορφώσεων ➤ Σύνολο διαμορφωμένου προϋπολογισμού ➤ Σύνολο αδιάθετου υπολοίπου ➤ Σύνολο δεσμεύσεων ➤ Σύνολο τιμολογίων ➤ Σύνολο ενταλμάτων ➤ Σύνολο πληρωμών ➤ Σύνολο εισπράξεων ➤ Σύνολο κατανομών ➤ Σύνολο χρηματοροών. 	ΝΑΙ		

A/A	ΠΡΟΔΙΑΓΡΑΦΗ	ΑΠΑΙΤΗΣΗ	ΑΠΑΝΤΗΣΗ	ΠΑΡΑΠΟΜΠΗ
10.	<p>Δυνατότητα εξαγωγής τουλάχιστον των παρακάτω εκτυπώσεων προϋπολογιστικών, απολογιστικών και πληροφοριακών καταστάσεων :</p> <ul style="list-style-type: none"> <input type="checkbox"/> Συγκεντρωτικά οικονομικά στοιχεία επιχειρησιακού προγράμματος. Δυνατότητα συνδυασμού φίλτρων επιλογής <ul style="list-style-type: none"> ➢ Οικονομική Χρήση ➢ Ημερολογιακό διάστημα (από..έως...) ➢ Ιεραρχικό επίπεδο ➢ Επιλέξιμη δαπάνη <input type="checkbox"/> Συγκεντρωτικά οικονομικά στοιχεία επιχειρησιακού προγράμματος ανά επιλέξιμη δαπάνη. <input type="checkbox"/> Αναμενόμενες πιστώσεις έτους ανά ιεραρχικό επίπεδο. <input type="checkbox"/> Σύνολο κατανομών ανά ιεραρχικό επίπεδο με αναφορά των επιπέδων προέλευσης και προορισμού. <p>Προβολή προτάσεων, μελετών και έργων ανά ιεραρχικό επίπεδο του επιχειρησιακού προγράμματος</p>	ΝΑΙ		
	Διαχείριση Προτάσεων			
11.	Τήρηση Μητρώου Προτάσεων	ΝΑΙ		
12.	<p>Ευρετήριο Αναζήτησης Προτάσεων με δυνατότητα συνδυασμού πολλαπλών φίλτρων επιλογής όπως :</p> <ul style="list-style-type: none"> ➢ Κωδικός πρότασης ➢ Τίτλος πρότασης ➢ Συντάκτης ➢ Ημερολογιακό διάστημα υποβολής (από...έως...) ➢ Κατηγορία <p>Κατάσταση</p>	ΝΑΙ		
13.	Παραμετρικός ορισμός κατηγοριών προτάσεων.	ΝΑΙ		
14.	<p>Αναλυτική καρτέλα Πρότασης η οποία περιλαμβάνει :</p> <ul style="list-style-type: none"> • Κωδικό πρότασης . Αποδίδεται με την αποθήκευση της πρότασης με αυτόματο ή μη τρόπο, ο οποίος καθορίζεται παραμετρικά. • Αριθμός Πρωτοκόλλου πρότασης. • Τίτλο • Κατηγορία Πρότασης • Ημερομηνία υποβολής • Προτεινόμενο προϋπολογισμός • Επιχειρησιακό πρόγραμμα • Στοιχεία ωρίμανσης έργου • Παρατηρήσεις • Στοιχεία έγκρισης (ένδειξη εάν εγκρίθηκε ή όχι, Αριθμός και Ημερομηνία Απόφασης, Εγκεκριμένος προϋπολογισμός, Συσχέτιση με έργο) <p>Πηγές Χρηματοδότησης πρότασης . Καταγράφονται και εμφανίζονται αναλυτικά οι πηγές χρηματοδότησης του προτεινόμενου έργου. Για κάθε χρηματοδότηση καταγράφονται το ποσό και το ποσοστό, το είδος χρηματοδότησης, το ταμείο χρηματοδότησης, την ημερομηνία έναρξης και λήξης, παρατηρήσεις. Επισύναψη εγγράφων που αφορούν στις χρηματοδοτήσεις.</p>	ΝΑΙ		
15.	<p>Σχετιζόμενο έργο.</p> <p>Για εγκεκριμένες προτάσεις που έχουν συσχετιστεί με έργο να προβάλλονται μέσα από την καρτέλα της πρότασης τα Γενικά Στοιχεία του έργου.</p>	ΝΑΙ		
16.	Διασύνδεση εγκεκριμένης πρότασης με έργο και αυτόματη μεταφορά στοιχείων από την πρόταση στο έργο.	ΝΑΙ		
17.	Επισύναψη εγγράφων που αφορούν στη πρόταση. Για κάθε έγγραφο να εμφανίζεται το είδος του εγγράφου, ο τίτλος, ο αριθμός πρωτοκόλλου, ο ΑΔΑ, η περιγραφή.	ΝΑΙ		

A/A	ΠΡΟΔΙΑΓΡΑΦΗ	ΑΠΑΙΤΗΣΗ	ΑΠΑΝΤΗΣΗ	ΠΑΡΑΠΟΜΠΗ
	Διαχείριση Μελετών			
18.	Τήρηση μητρώου Μελετών	ΝΑΙ		
19.	Ευρετήριο Αναζήτησης Μελετών με δυνατότητα συνδυασμού πολλαπλών φίλτρων επιλογής όπως : <ul style="list-style-type: none"> ➤ Κωδικός μελέτης ➤ Τίτλος μελέτης ➤ Κατηγορία ➤ Ημερολογιακό διάστημα (από...έως...) Κατάσταση	ΝΑΙ		
20.	Παραμετρικός ορισμός κατηγοριών Μελετών	ΝΑΙ		
21.	Αναλυτική καρτέλα Μελέτης η οποία περιλαμβάνει : <ul style="list-style-type: none"> • Κωδικό πρότασης . Αποδίδεται με την αποθήκευση της πρότασης με αυτόματο ή μη τρόπο, ο οποίος καθορίζεται παραμετρικά. • Αριθμός Πρωτοκόλλου μελέτης. • Τίτλο • Κατηγορία Μελέτης • Περιγραφή • Ένδειξη για τα αν πρόκειται για εσωτερική ή εξωτερική μελέτη. • Κατάσταση • Στοιχεία Προσυμβατικού Ελέγχου (απαιτείται ή όχι, αριθμός πρωτοκόλλου, ημερομηνία ελέγχου) • Στοιχεία Ανάθεσης Μελέτης (Ημερομηνία υπογραφής και Αριθμός Απόφασης) • Στοιχεία έγκρισης Μελέτης (ένδειξη εάν εγκρίθηκε ή όχι, Αριθμός και Ημερομηνία Απόφασης, Εγκεκριμένος προϋπολογισμός, Συσχέτιση με έργο) • Οικονομικά στοιχεία Μελέτης. Προϋπολογισμός,, Ποσό εργασιών - Φ.Π.Α. και Σύνολο σύμβασης. Στοιχεία Μελετητών.	ΝΑΙ		
22.	Καταγραφή των Φάσεων της Μελέτης και προβολή τους μέσα από την καρτέλα της. Για κάθε φάση τηρούνται στοιχεία Περιγραφής, προβλεπόμενης ημερομηνίας έναρξης και λήξης, ημερομηνία έναρξης και λήξης, ποσοστό ολοκλήρωσης, ένδειξη εάν ολοκληρώθηκε ή όχι, ένδειξη εάν επιβλήθηκε ρήτρα ή όχι, ποσό ρήτρας, υπεύθυνος, Στοιχεία μελετητή φάσης.	ΝΑΙ		
23.	Σχετιζόμενο έργο. Για μελέτες που έχουν συσχετιστεί με έργο να προβάλλονται μέσα από την καρτέλα της πρότασης τα Γενικά Στοιχεία του έργου.	ΝΑΙ		
24.	Επισύναψη εγγράφων που αφορούν στη πρόταση. Για κάθε έγγραφο να εμφανίζεται το είδος του εγγράφου, ο τίτλος, ο αριθμός πρωτοκόλλου, ο ΑΔΑ, η περιγραφή.	ΝΑΙ		
25.	Εκτυπώσεις όπως Στοιχεία Μελέτης, Συγκεντρωτική αναφορά μελετών και διασύνδεσης με έργα, Συγκεντρωτική αναφορά μελετών ανά κατηγορία μελέτης	ΝΑΙ		
	Διαχείριση Έργων			
26.	Παρακολούθηση Δεικτών Έργων. Δυνατότητα δημιουργίας ειδών δεικτών. Δυνατότητα εισαγωγής Δεικτών από πρότυπα. Δημιουργία Δείκτη με τήρηση κωδικού, είδους, περιγραφής, σχολίων, μονάδας μέτρησης και πλήθους δεκαδικών ψηφίων . Δυνατότητα δημιουργίας σύνθετου δείκτη από απλούς δείκτες.	ΝΑΙ		
27.	Τήρηση Μητρώου Επιλέξιμων Δαπανών. Για κάθε επιλέξιμη δαπάνη τηρείται κωδικός, περιγραφή, τύπος, παρατηρήσεις . Κάθε επιλέξιμη δαπάνη μπορεί να συνδέεται με έναν	ΝΑΙ		

A/A	ΠΡΟΔΙΑΓΡΑΦΗ	ΑΠΑΙΤΗΣΗ	ΑΠΑΝΤΗΣΗ	ΠΑΡΑΠΟΜΠΗ
	ή περισσότερους λογαριασμούς ή ομάδες λογαριασμών γενικής λογιστικής. Αναζήτηση στο μητρώο με βάση κωδικό ή περιγραφή.			
28.	Δυνατότητα επιβολής και παρακολούθησης παρακράτησης ως ποσοστού επί των εσόδων του έργου.	ΝΑΙ		
29.	Τήρηση Μητρώου Αιτημάτων Χρηματοδότησης.	ΝΑΙ		
30.	Ευρετήριο αναζήτησης Αιτημάτων Χρηματοδότησης με δυνατότητα συνδυασμού πολλαπλών φίλτρων επιλογής όπως : <ul style="list-style-type: none"> ➤ Προέλευση Χρηματοδότησης ➤ Αριθμός αίτησης ➤ Ημερομηνία Ποσό	ΝΑΙ		
31.	Καρτέλα Αίτησης Χρηματοδότησης. Κατά τη δημιουργία Αιτήματος Χρηματοδότησης επιλέγονται τα επιμέρους αιτήματα χρηματοδότησης που έχουν υποβληθεί από τους υπευθύνους κάθε έργου ώστε να προκύψει το συνολικό αίτημα χρηματοδότησης προς το φορέα χρηματοδότησης. Για το συνολικό αίτημα χρηματοδότησης τηρείται ο αριθμός και η ημερομηνία πρωτοκόλλου, η προέλευση χρηματοδότησης, η γενική περιγραφή και τα στοιχεία των αιτημάτων χρηματοδότησης των έργων που έχουν επιλεγεί.	ΝΑΙ		
32.	Τήρηση Μητρώου Αναδόχων	ΝΑΙ		
33.	Ευρετήριο αναζήτησης Μητρώου Αναδόχων με δυνατότητα συνδυασμού πολλαπλών φίλτρων επιλογής όπως : <ul style="list-style-type: none"> ➤ ΑΦΜ ➤ Επωνυμία ➤ Έργο Μελέτη	ΝΑΙ		
34.	Τήρηση Καρτέλας Αναδόχου η οποία περιλαμβάνει : Στοιχεία Ταυτότητας και επικοινωνίας (Επωνυμία, ΑΦΜ, ΔΟΥ, Έδρα, Διεύθυνση, τηλέφωνο, email κλπ) Στοιχεία ταυτότητας και επικοινωνίας για τον εκπρόσωπο και τον αντίκλητο (ονοματεπώνυμο, διεύθυνση, ΑΦΜ, ΔΟΥ, Τηλέφωνα, email κλπ) Συσχέτιση με συναλλασσόμενο. Προβολή των έργων στα οποία συμμετέχει. Προβολή των μελετών στις οποίες συμμετέχει. Αξιολόγηση αναδόχου για την ποιότητα εκτέλεσης κάθε έργου βάση βαθμολόγησης στην κλίμακα 1 έως 10 των κριτηρίων συνέπειας, ποιότητας παραδοτέων, αξιοπιστίας, γενικής εικόνας . Προβολή των αξιολογήσεων κάθε έργου και της συνολικής βαθμολογίας που προκύπτει.	ΝΑΙ		
35.	Τήρηση Μητρώου Στελεχών Φορέα.	ΝΑΙ		
36.	Ευρετήριο αναζήτησης Μητρώου Στελεχών Φορέα με δυνατότητα συνδυασμού πολλαπλών φίλτρων επιλογής όπως : <ul style="list-style-type: none"> ➤ Ονοματεπώνυμο ➤ Έργο ➤ Μελέτη Α.Φ.Μ.	ΝΑΙ		
37.	Τήρηση καρτέλας Στελέχους Φορέα η οποία περιλαμβάνει: Στοιχεία Ταυτότητας και επικοινωνίας (Επωνυμία, ΑΦΜ, ΔΟΥ, Έδρα, Διεύθυνση, τηλέφωνο, email κλπ) Προβολή των έργων στα οποία συμμετέχει. Προβολή των μελετών στις οποίες συμμετέχει Συσχέτιση με συναλλασσόμενο και άντληση των καταχωρημένων στοιχείων.	ΝΑΙ		
38.	Παρακολούθηση φύλλων χρονοχρέωσης (timesheets)	ΝΑΙ		

A/A	ΠΡΟΔΙΑΓΡΑΦΗ	ΑΠΑΙΤΗΣΗ	ΑΠΑΝΤΗΣΗ	ΠΑΡΑΠΟΜΠΗ
39.	Τήρηση Μητρώου Έργων	ΝΑΙ		
40.	<p>Ευρετήριο Αναζήτησης Έργων με δυνατότητα συνδυασμού πολλαπλών φίλτρων επιλογής όπως :</p> <ul style="list-style-type: none"> ➤ Κωδικός έργου ➤ Τίτλος έργου ➤ Εάν είναι ενεργό (με επιλογή ενεργών, ανενεργών ή όλα) ➤ Κατηγορία ➤ Κατάσταση ➤ Πηγή Χρηματοδότησης ➤ Επιχειρησιακό πρόγραμμα ➤ Ημερολογιακό διάστημα έναρξης (από...έως...) ➤ Ημερολογιακό διάστημα λήξης (από...έως...) ➤ Τράπεζα ➤ Τραπεζικό Λογαριασμό <p>Το αποτέλεσμα αναζήτησης να περιλαμβάνει τουλάχιστον τις παρακάτω στήλες :</p> <ul style="list-style-type: none"> ➤ Κωδικό ➤ Τίτλο ➤ Συνολικό Προϋπολογισμό ➤ Προϋπολογισμό τρέχοντος έτους ➤ Επιχειρησιακό πρόγραμμα ➤ Ημερομηνία έναρξης ➤ Ημερομηνία λήξης <p>Ημερομηνία λήξης μετά τις παρατάσεις</p>	ΝΑΙ		
41.	Δυνατότητα προβολής των έργων είτε σε μορφή λίστας είτε ανά επίπεδο του επιχειρησιακού προγράμματος σε μορφή ιεραρχικής δενδροειδούς μορφής.	ΝΑΙ		
42.	Αναλυτική καρτέλα Έργου η οποία, σε ξεχωριστές ενότητες (υποκαρτέλες) περιλαμβάνει το σύνολο των πληροφοριών σχετικά με το έργο.	ΝΑΙ		
43.	<p>Αναλυτική καρτέλα Έργου. Ενότητα Σύνοψης έργου.</p> <p>Περιλαμβάνει το σύνολο των σημαντικότερων στοιχείων του έργου : Κωδικό, Κατηγορία, Υποκατηγορία, Αριθμό Σύμβασης, Επιχειρησιακό πρόγραμμα, Τίτλο, Υπεύθυνο, ημερομηνίες έναρξης και λήξης, ημερομηνία λήξης οικονομικού αντικειμένου. Συγκεντρωτικά Οικονομικά Στοιχεία (Συνολικό Προϋπολογισμό, Δεσμευθέντα, Τιμολογηθέντα, Ενταλθέντα, Πληρωθέντα, Εισπραχθέντα, Σύνολο κατανομών, παρακρατηθέν ποσό, λογιστικές τακτοποιήσεις, Ταμείο δεσμεύσεων, Ταμειακό υπόλοιπο, Αδιάθετο υπόλοιπο)</p> <p>Οικονομικά στοιχεία υποέργων ή επιλέξιμων δαπανών έργου. (προϋπολογισμός, δεσμευθέντα, ταμείο δεσμεύσεων, τιμολογηθέντα, πληρωθέντα, εισπραχθέντα, αναπόδοτες προκαταβολές, υπόλοιπο προϋπολογισμού)</p>	ΝΑΙ		

Α/Α	ΠΡΟΔΙΑΓΡΑΦΗ	ΑΠΑΙΤΗΣΗ	ΑΠΑΝΤΗΣΗ	ΠΑΡΑΠΟΜΠΗ
44.	<p>Αναλυτική καρτέλα Έργου. Ενότητα Γενικών Στοιχείων Έργου Περιλαμβάνει το σύνολο των γενικών πληροφοριακών στοιχείων του έργου :</p> <ul style="list-style-type: none"> • Κωδικό έργου • Κωδικό διασύνδεσης με ανωτεροβάθμιο. • Ένδειξη εάν πρόκειται για υποέργο • Κωδικό Αριθμό Εξόδου του προϋπολογισμού • Κωδικό Αριθμό Εσόδου του προϋπολογισμού • Τίτλο • Επιχειρησιακό πρόγραμμα • Παρατηρήσεις • Κατηγορία • Κατάσταση • Ημερομηνία έναρξης • Ημερομηνία λήξης • Ημερομηνία λήξης μετά τις παρατάσεις • Ημερομηνία έναρξης επιλεξιμότητας • Ημερομηνία λήξης του οικονομικού αντικειμένου • Πακέτο εργασιών • Υπεύθυνη Οργανωτική Μονάδα (Διεύθυνση) • Ορισμό ποσοστού παρακράτησης επί των εσόδων του έργου. • Τράπεζα • Τραπεζικός Λογαριασμός • Είδος έργου • Ένδειξη επιλεξιμότητας ΦΠΑ • Ένδειξη μη συμψηφιζόμενου ΦΠΑ • Αριθμός σύμβασης • Ημερομηνία έγκρισης <p>Κωδικός ΟΠΣ</p>	ΝΑΙ		
45.	<p>Αναλυτική καρτέλα Έργου. Ενότητα Συνεργαζόμενων φορέων Να καταγράφονται οι φορείς που συμμετέχουν στην υλοποίηση του έργου με την ιδιότητα τους, το ποσό προϋπολογισμού.</p>	ΝΑΙ		
46.	<p>Αναλυτική καρτέλα Έργου. Ενότητα Χρηματοδοτήσεων. Καταγράφονται και εμφανίζονται αναλυτικά οι πηγές χρηματοδότησης του έργου. Για κάθε χρηματοδότηση καταγράφονται το ποσό και το ποσοστό, το είδος χρηματοδότησης, το ταμείο χρηματοδότησης, την ημερομηνία έναρξης και λήξης, παρατηρήσεις. Συνοπτική προβολή των χρηματοδοτήσεων η οποία περιλαμβάνει χρηματοδότηση, ποσό, ποσοστό και έτος. Επισύναψη εγγράφων που αφορούν στις χρηματοδοτήσεις.</p>	ΝΑΙ		
47.	<p>Αναλυτική καρτέλα Έργου. Ενότητα Τροποποιήσεων όπου παρακολουθούνται οι τροποποιήσεις προϋπολογισμού του έργου. Για κάθε τροποποίηση τηρούνται :</p> <ul style="list-style-type: none"> ➤ Είδος τροποποίησης (π.χ. συνολικού προϋπολογισμού ή πιστώσεων έτους) ➤ Ημερομηνία ➤ Έτος ➤ Αριθμός Απόφασης ➤ Ποσό ➤ Αιτιολογία ➤ Κατάσταση (εκκρεμότητα, εγκρίθηκε, απορρίφθηκε) ➤ Παρατηρήσεις ➤ Επισύναψη των σχετικών εγγράφων <p>Δυνατότητα ανάλυσης της τροποποίησης σε επίπεδο επιλέξιμων δαπανών με έλεγχο συμφωνίας των ποσών.</p>	ΝΑΙ		

Α/Α	ΠΡΟΔΙΑΓΡΑΦΗ	ΑΠΑΙΤΗΣΗ	ΑΠΑΝΤΗΣΗ	ΠΑΡΑΠΟΜΠΗ
48.	<p>Αναλυτική καρτέλα Έργου. Ενότητα Οικονομικών Στοιχείων Να παρέχονται τα συγκεντρωτικά στοιχεία εκτέλεσης του έργου:</p> <ul style="list-style-type: none"> ➤ Αρχικός προϋπολογισμός ➤ Τροποποιήσεις προϋπολογισμού ➤ Συνολικός προϋπολογισμός ➤ Συμβατική Αξία ➤ Συμπληρωματική συμβατική αξία ➤ Ποσό κατανομής ➤ Ποσό από κατανομή ➤ Ανοιχτά δάνεια ➤ Εκκρεμείς επιστροφές ➤ Επιστροφές ΧΕΠ ➤ Σύνολο Δεσμεύσεων ➤ Σύνολο Τιμολογηθέντων ➤ Σύνολο Ενταλματοποιηθέντων ➤ Σύνολο Πληρωθέντων ➤ Σύνολο Εισπραχθέντων ➤ Σύνολο παρακρατήσεων ➤ Σύνολο λογιστικών τακτοποιήσεων ➤ Σύνολο προκαταβολών ➤ Αναπόδοτες προκαταβολές ➤ Υπόλοιπο Δεσμεύσεων ➤ Υπόλοιπο Πληρωμών ➤ Ταμειακό υπόλοιπο ➤ Αδιάθετο υπόλοιπο <p>Να είναι δυνατή η προβολή των οικονομικών στοιχείων ανά οικονομική χρήση. Για το έτος έναρξης χρήσης να είναι δυνατή η εισαγωγή των απολογιστικών στοιχείων μέχρι εκείνη τη χρονική στιγμή. Τα απολογιστικά στοιχεία περιλαμβάνουν : Προτεινόμενο προϋπολογισμό, εγκεκριμένο προϋπολογισμό, τροποποιήσεις προϋπολογισμού, Διαμορφωμένο προϋπολογισμό, Συμβατική αξία, Δεσμεύσεις προηγούμενων ετών, Τιμολογήσεις προηγούμενων ετών, Ενταλματοποιήσεις προηγούμενων ετών, Πληρωμές προηγούμενων ετών, Εισπράξεις προηγούμενων ετών, Παρακρατήσεις προηγούμενων ετών.</p> <p>Για κάθε επόμενο έτος να προβάλλονται τα στοιχεία εκτέλεσης του έτους : Προτεινόμενες τροποποιήσεις προϋπολογισμού, Εγκεκριμένες τροποποιήσεις προϋπολογισμού, Διαμορφωμένη πίστωση έτους(αναμενόμενες πιστώσεις έτους ± τροποποιήσεις έτους), Κατανομές έτους, Από κατανομές έτους, Δάνεια, Επιστροφές Δανείων, Δεσμευθέντα έτους, Τιμολογηθέντα, ενταλθέντα έτους, πληρωθέντα έτους, Σύνολο χρηματοδοτήσεων έτους, παρακρατηθέντα έτους.</p> <p>Στα στοιχεία έτους να είναι δυνατή η καταχώρηση των αναμενόμενων πιστώσεων συνολικά για το έτος και αναλυτικά ανά τρίμηνο.</p>	ΝΑΙ		
49.	<p>Αναλυτική καρτέλα Έργου. Ενότητα Δεσμεύσεων όπου προβάλλονται τα στοιχεία (Αριθμός, Ημερομηνία, Αιτιολογία, Ποσό, Σύνολο τιμολογηθέντων, Σύνολο ενταλθέντων, αριθμός σύμβασης, οικονομικό έτος) των Δεσμεύσεων που αφορούν στο έργο.</p> <p>Δυνατότητα αναζήτησης με συνδυασμό φίλτρων αναζήτησης:</p> <ul style="list-style-type: none"> ➤ Οικονομική χρήση <p>Σύμβαση</p>	ΝΑΙ		

Α/Α	ΠΡΟΔΙΑΓΡΑΦΗ	ΑΠΑΙΤΗΣΗ	ΑΠΑΝΤΗΣΗ	ΠΑΡΑΠΟΜΠΗ
50.	<p>Αναλυτική καρτέλα Έργου. Ενότητα Πληρωμών Ευρετήριο αναζήτησης πληρωμών με δυνατότητα συνδυασμού πολλαπλών φίλτρων όπως:</p> <ul style="list-style-type: none"> ➤ Τύπος Παραστατικού ➤ Κατάσταση παραστατικού (Απλήρωτα, πληρωμένα, ενταλματοποιημένα, μη ενταλματοποιημένα) ➤ Ημερολογιακό διάστημα τιμολογίου (από...έως...) ➤ Ημερολογιακό διάστημα εντάλματος (από... έως...) ➤ Ημερολογιακό διάστημα πληρωμής (από...έως...) ➤ Δικαιούχος ➤ Επιλέξιμη δαπάνη <p>Το αποτέλεσμα της αναζήτησης να περιλαμβάνει τουλάχιστον τις παρακάτω στήλες :</p> <ul style="list-style-type: none"> ➤ Παραστατικό ➤ Δικαιούχος ➤ ΑΦΜ ➤ Αιτιολογία παραστατικού ➤ Ποσό παραστατικού ➤ Κωδικός Γενικής Λογιστικής ➤ Αριθμός Εντάλματος ➤ Ημερομηνία Εντάλματος ➤ Ποσό Εντάλματος ➤ Ποσό Κρατήσεων ➤ Πληρωτέο ποσό ➤ Ημερομηνία πληρωμής ➤ Τρόπος Πληρωμής ➤ Στοιχεία Πληρωμής <p>Το αποτέλεσμα της αναζήτησης να αναλύεται ανά επιλέξιμη δαπάνη. Να παρέχονται σύνολα στις στήλες με ποσά.</p>			
51.	<p>Αναλυτική καρτέλα Έργου. Ενότητα Πιστώσεων Προβολή των πιστώσεων του έργου με δυνατότητα αναζήτησης ανά οικονομική χρήση. Η προβολής των στοιχείων να περιλαμβάνει τουλάχιστον τις παρακάτω στήλες :</p> <ul style="list-style-type: none"> ➤ Παραστατικό εσόδου ➤ Ημερομηνία Παραστατικού ➤ Συναλλασσόμενος ➤ Καθαρό Ποσό ➤ ΦΠΑ ➤ Συνολικό ποσό ➤ Ποσό παρακράτησης ➤ Αιτιολογία ➤ Αριθμός Γραμματίου Είσπραξης ➤ Ημερομηνία Γραμματίου Είσπραξης ➤ Κωδικός Αριθμός Προϋπολογισμού ➤ Ποσό Γραμματίου Είσπραξης ➤ Αιτιολογία Γραμματίου Είσπραξης ➤ Οικονομική Χρήση <p>Να παρέχονται σύνολα στις στήλες με ποσά.</p>			

Α/Α	ΠΡΟΔΙΑΓΡΑΦΗ	ΑΠΑΙΤΗΣΗ	ΑΠΑΝΤΗΣΗ	ΠΑΡΑΠΟΜΠΗ
52.	<p>Αναλυτική καρτέλα Έργου. Ενότητα Χρεωπιστώσεων</p> <p>Ευρετήριο αναζήτησης κινήσεων με δυνατότητα συνδυασμού πολλαπλών φίλτρων όπως:</p> <ul style="list-style-type: none"> ➤ Τύπος Κίνησης (με δυνατότητα επιλογής όλων ή συγκεκριμένου τύπου) ➤ Τύπος Άρθρου ➤ Ημερολογιακό διάστημα κίνησης (από...έως...) ➤ Κατηγορία Λογαριασμού (Γενικής Λογιστικής, Προϋπολογισμού) <p>Το αποτέλεσμα της αναζήτησης να περιλαμβάνει τουλάχιστον τις παρακάτω στήλες :</p> <ul style="list-style-type: none"> ➤ Τύπο κίνησης ➤ Ημερομηνία Κίνησης ➤ Παραστατικό ➤ Λογαρισμό ➤ Περιγραφή λογαριασμού ➤ Αιτιολογία κίνησης ➤ Ποσό χρέωσης ➤ Ποσό πίστωσης ➤ Κατηγορία λογαριασμού <p>Το αποτέλεσμα να αναλύεται ανά επιλέξιμη δαπάνη.</p> <p>Να παρέχονται σύνολα χρέωσης και πίστωσης για το έργο αλλά και για κάθε επιλέξιμη δαπάνη.</p>			
53.	<p>Αναλυτική καρτέλα Έργου. Ενότητα Παρακρατήσεων.</p> <p>Αναζήτηση και προβολή των στοιχείων των παρακρατήσεων με δυνατότητα συνδυασμού πολλαπλών φίλτρων επιλογής όπως :</p> <ul style="list-style-type: none"> ➤ Οικονομική χρήση ➤ Ημερολογιακό διάστημα (από...έως...) <p>Το αποτέλεσμα της αναζήτησης να περιλαμβάνει τουλάχιστον τις παρακάτω στήλες :</p> <ul style="list-style-type: none"> ➤ Παραστατικό Εσόδου ➤ Συναλλασσόμενος ➤ Ημερομηνία παραστατικού ➤ Αιτιολογία παραστατικού ➤ Ποσό παραστατικού ➤ Ποσό παρακράτησης ➤ Εισπραχθέν ποσό παρακράτησης ➤ Γραμμάτιο Είσπραξης ➤ Έργο είσπραξης ➤ Κωδικός Γενικής Λογιστικής είσπραξης ➤ Τράπεζα <p>Τραπεζικός Λογαριασμός</p>			
54.	<p>Αναλυτική καρτέλα Έργου. Ενότητα Προκαταβολών.</p> <p>Προβολή των αναλυτικών στοιχείων προκαταβολών : τύπος προκαταβολής, αριθμός εντάλματος, ημερομηνία εντάλματος, αιτιολογία εντάλματος, ποσό εντάλματος, δικαιούχος εντάλματος, αριθμός πληρωμής, ημερομηνία πληρωμής, τραπεζικός λογαριασμός, αριθμός παραστατικού, αιτιολογία παραστατικού, προμηθευτής παραστατικού, καθαρή αξία, φπα, συνολικό ποσό, ημερομηνία απόδοσης.</p> <p>Αναζήτηση προκαταβολών με συνδυασμό πολλαπλών φίλτρων επιλογής όπως τύπος προκαταβολής, εάν έχει αποδοθεί, δικαιούχος, ημερολογιακά διαστήματα (από...έως ...) για εντάλματα, πληρωμές και αποδόσεις.</p>			

Α/Α	ΠΡΟΔΙΑΓΡΑΦΗ	ΑΠΑΙΤΗΣΗ	ΑΠΑΝΤΗΣΗ	ΠΑΡΑΠΟΜΠΗ
55.	<p>Αναλυτική καρτέλα έργου. Ενότητα συμβάσεων εσόδων. Τήρηση στοιχείων των συμβάσεων εσόδων του έργου. Η ενημέρωση πραγματοποιείται αυτόματα με την έκδοση από τον φορέα των παραστατικών. Τα στοιχεία που τηρούνται περιλαμβάνουν :</p> <ul style="list-style-type: none"> ➤ Αριθμό σύμβασης ➤ Αριθμό και Ημερομηνία Πρωτοκόλλου Σύμβασης ➤ Ημερομηνία Έναρξης ➤ Ημερομηνία Λήξης ➤ Είδος ➤ Κατηγορία Σύμβασης ➤ Κατηγορία Δαπάνης ➤ ΑΔΑ ➤ ΑΔΑΜ ➤ Αντικείμενο εργασίας ➤ Στοιχεία συναλλασσόμενου συνοπτικά (κατηγορία, επωνυμία, ΑΦΜ, ΔΟΥ, τράπεζα, τραπεζικό λογαριασμό, στοιχεία διεύθυνσης κλπ) ➤ Στοιχεία εκτέλεσης της σύμβασης (Δέσμευση, παραστατικά, εντάλματα, πληρωμές, υπόλοιπο, παραδοτέα) κλπ <p>Προβολή των βασικών οικονομικών στοιχείων των συμβάσεων εσόδων: αριθμός σύμβασης, συναλλασσόμενος, Συνολικό ποσό, σύνολο τιμολογηθέντων, σύνολο πληρωθέντων, υπόλοιπο προς τιμολόγηση, υπόλοιπο προς πληρωμή . Δυνατότητα άμεσης προβολής των παραστατικών κάθε σύμβασης.</p>			
56.	<p>Αναλυτική καρτέλα Έργου. Ενότητα Συμβάσεων. Τήρηση στοιχείων των Συμβάσεων εκτέλεσης των έργων όπως :</p> <ul style="list-style-type: none"> ➤ Ημερομηνία υπογραφής ➤ Αριθμό πρωτοκόλλου ➤ Ημερομηνία ολοκλήρωσης ➤ Απόφαση ανάθεσης ➤ ΑΔΑΜ ➤ Ανάδοχος ➤ Υπεργολάβοι ➤ Ένωση εταιρειών ➤ Καθαρή Αξία Σύμβασης ➤ Φ.Π.Α. ➤ Συνολική Αξία Σύμβασης ➤ Ημερομηνίες έναρξης και λήξης ➤ Διάρκεια ➤ Ένδειξη εάν είναι ενεργή ή όχι. <p>Τήρηση συμπληρωματικών συμβάσεων με τα ίδια στοιχεία όπως και για την κύρια σύμβαση. Επισύναψη των εγγράφων που αφορούν στη σύμβαση. Αυτόματη ενημέρωση των ημερομηνιών του έργου από τις ημερομηνίες της σύμβασης.</p>			

Α/Α	ΠΡΟΔΙΑΓΡΑΦΗ	ΑΠΑΙΤΗΣΗ	ΑΠΑΝΤΗΣΗ	ΠΑΡΑΠΟΜΠΗ
57.	<p>Αναλυτική καρτέλα Έργου. Ενότητα Συμβάσεων Ομάδας Έργου. Τήρηση πλήρους καρτέλας για κάθε σύμβαση μέλους της ομάδας έργου.</p> <ul style="list-style-type: none"> ➤ Στοιχεία συμβασιούχου ➤ Επιλέξιμη δαπάνη ➤ Αριθμό σύμβασης ➤ Αριθμό και Ημερομηνία Πρωτοκόλλου Σύμβασης ➤ Ημερομηνία Έναρξης ➤ Ημερομηνία Λήξης ➤ Είδος ➤ Κατηγορία Σύμβασης ➤ Κατηγορία Δαπάνης ➤ Τρόπο επιλογής ➤ Εργασιακό καθεστώς ➤ Ρόλο στο έργο ➤ ΑΔΑ ➤ ΑΔΑΜ ➤ Αντικείμενο εργασίας ➤ Ανθρωπώρες απασχόλησης ➤ Στοιχεία συναλλασσόμενου συνοπτικά (κατηγορία, επωνυμία, ΑΦΜ, ΔΟΥ, τράπεζα, τραπεζικό λογαριασμό, στοιχεία διεύθυνσης κλπ) ➤ Στοιχεία εκτέλεσης της σύμβασης (Δέσμευση, παραστατικά, εντάλματα, πληρωμές, υπόλοιπο, παραδοτέα) κλπ <p>Προβολή των βασικών οικονομικών στοιχείων των συμβάσεων των μελών της ομάδας έργου : Συνολικό ποσό, σύνολο τιμολογηθέντων, σύνολο ενταλθέντων, σύνολο πληρωθέντων, υπόλοιπο προς τιμολόγηση, υπόλοιπο προς ενταλματοποίηση. Δυνατότητα άμεσης προβολής των παραστατικών κάθε σύμβασης.</p>			
58.	<p>Αναλυτική καρτέλα Έργου. Ενότητα Υπευθύνων Έργου Τήρηση των μελών της ομάδας έργου με δυνατότητα καθορισμού του ρόλου του στην ομάδα έργου και του χρονικού διαστήματος συμμετοχής. Οι ρόλοι επιλέγονται από παραμετρικό πίνακα.</p>			
59.	<p>Αναλυτική καρτέλα Έργου. Ενότητα Επιλέξιμων Δαπανών Έργου Για κάθε έργο καθορίζονται οι επιλέξιμες δαπάνες σύμφωνα με όσα προβλέπονται στο τεχνικό δελτίο του έργου. Κατά τη δημιουργία των επιλέξιμων δαπανών του έργου λαμβάνονται υπόψη μόνο όσες προβλέπονται στο τεχνικό δελτίο και έχουν εισαχθεί στην καρτέλα του έργου.</p>			
60.	<p>Αναλυτική καρτέλα Έργου. Ενότητα Δεικτών Επιλογή των δεικτών του έργου από το Μητρώο Δεικτών. Καθορισμός περιόδων μέτρησης για κάθε δείκτη. Καταγραφή της τιμής στόχου και της εκτιμώμενης τιμής. Καταγραφή της πραγματοποιημένης τιμής.</p>			
61.	<p>Αναλυτική καρτέλα Έργου. Ενότητα Μελέτης Μεταφέρονται τα στοιχεία της μελέτης που έχει διασυνδεθεί με το έργο.</p>			
62.	<p>Αναλυτική καρτέλα Έργου. Ενότητα Πρότασης Μεταφέρονται τα στοιχεία της πρότασης που έχει διασυνδεθεί με το έργο.</p>			

Α/Α	ΠΡΟΔΙΑΓΡΑΦΗ	ΑΠΑΙΤΗΣΗ	ΑΠΑΝΤΗΣΗ	ΠΑΡΑΠΟΜΠΗ
63.	<p>Αναλυτική καρτέλα Έργου. Ενότητα Διακήρυξης Έργου όπου τηρούνται τα στοιχεία των διακηρύξεων:</p> <ul style="list-style-type: none"> ➤ Αριθμός και Ημερομηνία Πρωτοκόλλου ➤ Αποφάσεις έγκρισης ➤ Ημερομηνία διαγωνισμού ➤ Ημερομηνία λήξης προσφορών ➤ Έγκριση διαχειριστικής αρχής ➤ Διάρκεια ισχύος προσφορών ➤ Τόπος παραλαβής προσφορών ➤ Στοιχεία δημοσιεύσεων (ημερομηνία αποστολής σε εφημερίδες, στην ΕΕ, Ημερομηνίες δημοσίευσης σε ΦΕΚ και στο διαδίκτυο, ΑΔΑ) . Δυνατότητα αναλυτικής καταγραφής των δημοσιεύσεων (εφημερίδα, αριθμός φύλλου, ημερομηνία) <p>Επισύναψη των σχετικών εγγράφων</p>			
64.	<p>Αναλυτική καρτέλα Έργου. Ενότητα Διαγωνισμού Έργου όπου τηρούνται στοιχεία της διαγωνιστικής διαδικασίας :</p> <ul style="list-style-type: none"> ➤ Τύπος διαγωνισμού ➤ Μέλη Επιτροπής διαγωνισμού ➤ Μέλη Τεχνικής επιτροπής διαγωνισμού ➤ Στοιχεία Ενστάσεων και Αποφάσεων επί των ενστάσεων. Ημερομηνίες υποβολής, τύπος ένστασης, στάδιο της διαδικασίας, ημερομηνία απόφασης, περιγραφή. ➤ Στοιχεία κατακύρωσης (ημερομηνία, αριθμός απόφασης, ημερομηνία πρόσκλησης για υπογραφή σύμβασης, λοιπά στοιχεία που αφορούν στον έλεγχο της απόφασης κατακύρωσης από ελεγκτικούς μηχανισμούς) ενστάσεις, αποφάσεις ενστάσεων κλπ <p>Επισύναψη των σχετικών εγγράφων</p>			
65.	<p>Αναλυτική καρτέλα Έργου. Ενότητα Αναδόχων Έργου Προβάλλονται οι ανάδοχοι του έργου όπως προκύπτουν από τις καταχωρημένες συμβάσεις. Δυνατότητα άμεσης προβολής της καρτέλας του αναδόχου.</p>			
66.	<p>Αναλυτική καρτέλα Έργου. Ενότητα Παρατάσεων όπου παρακολουθούνται τα στοιχεία των αιτήσεων παράτασης:</p> <ul style="list-style-type: none"> ➤ Αριθμός πρωτοκόλλου ➤ Ημερομηνία πρωτοκόλλου ➤ Αιτιολογία ➤ Τύπος παράτασης με επιλογή από παραμετρικά οριζόμενο πίνακα. ➤ Κατάσταση με επιλογή από παραμετρικά οριζόμενο πίνακα. ➤ Ημερομηνία έγκρισης ή απόρριψης αιτήματος ➤ Παρατηρήσεις ➤ Διάρκεια παράτασης ➤ Αυτόματη ενημέρωση της ημερομηνίας λήξης του έργου. ➤ Επισύναψη των σχετικών εγγράφων 			
67.	<p>Αναλυτική καρτέλα Έργου. Ενότητα Εγγυητικών όπου παρακολουθούνται στοιχεία όπως :</p> <ul style="list-style-type: none"> ➤ Τύπος με επιλογή από παραμετρικά οριζόμενο πίνακα ➤ Ανάδοχος με επιλογή από τους αναδόχους του έργου ➤ Ποσό ➤ Ποσοστό ➤ Ημερομηνία ισχύος ➤ Ημερομηνία επιστροφής ➤ Τράπεζα ➤ Αριθμός εγγυητικής ➤ Ημερομηνία έκδοσης <p>Επισύναψη των σχετικών εγγράφων.</p>			

Α/Α	ΠΡΟΔΙΑΓΡΑΦΗ	ΑΠΑΙΤΗΣΗ	ΑΠΑΝΤΗΣΗ	ΠΑΡΑΠΟΜΠΗ
68.	<p>Αναλυτική καρτέλα Έργου. Ενότητα Φάσεων όπου καταγράφονται τα στοιχεία των φάσεων υλοποίησης του έργου:</p> <ul style="list-style-type: none"> ➤ Περιγραφή φάσης ➤ Προβλεπόμενη ημερομηνία έναρξης ➤ Προβλεπόμενη ημερομηνία λήξης ➤ Ημερομηνία έναρξης ➤ Ημερομηνία λήξης ➤ Ποσοστό ολοκλήρωσης ➤ Παρακολούθηση επιβολής ρήτρας ➤ Ποσό ρήτρας <p>Επισύναψη των σχετικών εγγράφων.</p>			
69.	<p>Αναλυτική καρτέλα Έργου. Ενότητα Χρονοδιαγράμματος στην οποία καταγράφονται τα στοιχεία υποβολής του χρονοδιαγράμματος (ημερομηνία υποβολής, ημερομηνία έγκρισης, Αριθμός Πρωτοκόλλου, ημερομηνία έναρξης, ημερομηνία λήξης) και επισυνάπτονται τα σχετικά αρχεία χρονοδιαγραμμάτων.</p>			
70.	<p>Αναλυτική καρτέλα Έργου. Ενότητα Εγγράφων όπου επισυνάπτονται οποιαδήποτε γενικά έγγραφα αφορούν στο έργο και δεν έχουν επισυναφθεί σε κάποια από τις ενότητες παρακολούθησης του έργου.</p>			
71.	<p>Αναλυτική καρτέλα Έργου. Ενότητα Αιτήσεων Χρηματοδότησης. Καταχωρούνται και προβάλλονται τα αιτήματα χρηματοδότησης του έργου.</p> <p>Η καταχώρηση του αιτήματος περιλαμβάνει :</p> <ul style="list-style-type: none"> ➤ Τον αριθμό αιτήματος ➤ Την ημερομηνία υποβολής ➤ Αιτιολογία ➤ Σύμβαση (επιλογή σύμβασης του έργου) ➤ Δέσμευση (επιλογή δέσμευσης που αφορά στο έργο με αυτόματη προβολή των στοιχείων της δέσμευσης δηλαδή συνολικό ποσό, ποσό τιμολογηθέντων, υπόλοιπο δέσμευσης) ➤ Τον Αριθμό και την ημερομηνία πρωτοκόλλου ➤ Το ποσό <p>Παρατηρήσεις.</p>			
72.	<p>Αναλυτική καρτέλα Έργου. Ενότητα Παρατηρήσεων. Καταγράφονται με μορφή κειμένου σημειώσεις και σχόλια που αφορούν στην εκτέλεση του έργου.</p>			
73.	<p>Ανάπτυξη επιλέξιμων δαπανών.</p> <p>Οι επιλέξιμες δαπάνες αναπτύσσονται στο τελευταίο επίπεδο. Κατά το άνοιγμα επιλέξιμης δαπάνης έργου είναι δυνατή η επιλογή μόνο όσων έχουν καταχωρηθεί στο αντίστοιχο έργο / υποέργο. Η καταχώρηση του προϋπολογισμού της επιλέξιμης δαπάνης ενημερώνει τον συνολικό προϋπολογισμό του έργου/ υποέργου.</p>			

A/A	ΠΡΟΔΙΑΓΡΑΦΗ	ΑΠΑΙΤΗΣΗ	ΑΠΑΝΤΗΣΗ	ΠΑΡΑΠΟΜΠΗ
74.	<p>Καρτέλα επιλέξιμης δαπάνης έργου/υποέργου. Τηρούνται και προβάλλονται αναλυτικά τα στοιχεία των οικονομικών κινήσεων σε ξεχωριστές ενότητες :</p> <ul style="list-style-type: none"> ➤ Ενότητα Γενικών Στοιχείων . Ενημερώνεται από τα γενικά στοιχεία του έργου/υποέργου ➤ Ενότητα Τροποποιήσεων ➤ Ενότητα Οικονομικών Στοιχείων . ➤ Ενότητα Δεσμεύσεων ➤ Ενότητα Πληρωμών ➤ Ενότητα Πιστώσεων ➤ Ενότητα Χρεωσπιστώσεων ➤ Ενότητα Συμβάσεων ➤ Ενότητα Κατανομών <p>Τα στοιχεία κάθε ενότητας προβάλλονται με τον ίδιο τρόπο που προβάλλονται στις αντίστοιχες ενότητες της αναλυτικής καρτέλας έργου/υποέργου. Επισύναψη εγγράφων που αφορούν στο οικονομικό ή φυσικό αντικείμενο της επιλέξιμης δαπάνης σε ειδική ενότητα. Ενότητα παρατηρήσεων για την καταγραφή με μορφή κειμένου σημειώσεων και σχολίων που αφορούν στην επιλέξιμη δαπάνη.</p>			
75.	Εργαλείο δημιουργίας προσωποποιημένων αναφορών χρήστη με επιλογή των στοιχείων εμφάνισης και κριτηρίων αναζήτησης.			
76.	Συγκεντρωτικές και αναλυτικές καταστάσεις οικονομικών στοιχείων έργων ανά επίπεδο του επιχειρησιακού σχεδίου.			
77.	Εκτύπωση καρτέλας έργου η οποία περιλαμβάνει τη σύνοψη των οικονομικών στοιχείων και των λοιπών στοιχείων (ημερομηνίες έναρξης / λήξης, υπεύθυνος έργου κλπ)			
78.	Καταστάσεις έργων με διάφορα κριτήρια επιλογής (π.χ. status έργου, είδος έργου, κλπ.)			

6.3. Οριζόντιες Απαιτήσεις

A/A	ΠΡΟΔΙΑΓΡΑΦΗ	ΑΠΑΙΤΗΣΗ	ΑΠΑΝΤΗΣΗ	ΠΑΡΑΠΟΜΠΗ
Οριζόντιες Απαιτήσεις				
1.	Πλήρης συμμόρφωση με τις απαιτήσεις της § 3.6.1 Συμβατότητα και ομαλή ολοκλήρωση	ΝΑΙ		
2.	Πλήρης συμμόρφωση με τις απαιτήσεις της § 3.6.2 Διαλειτουργικότητα	ΝΑΙ		
3.	Πλήρης συμμόρφωση με τις απαιτήσεις της § 3.6.3 Ασφάλεια συστήματος	ΝΑΙ		
4.	Πλήρης συμμόρφωση με τις απαιτήσεις της § 3.6.4 Προσβασιμότητα - Ευχρηστία	ΝΑΙ		
5.	Πλήρης συμμόρφωση με τις απαιτήσεις της § 3.6.5 Ανοιχτά πρότυπα	ΝΑΙ		
6.	Πλήρης συμμόρφωση με τις απαιτήσεις της § 3.6.6 Άδειες λογισμικού	ΝΑΙ		

6.4. Υπηρεσίες

A/A	ΠΡΟΔΙΑΓΡΑΦΗ	ΑΠΑΙΤΗΣΗ	ΑΠΑΝΤΗΣΗ	ΠΑΡΑΠΟΜΠΗ
Υπηρεσίες				
1.	Πλήρης συμμόρφωση με τις απαιτήσεις της § 4.1 Μελέτη Εφαρμογής	ΝΑΙ		
2.	Πλήρης συμμόρφωση με τις απαιτήσεις της § 4.2 Υπηρεσίες Μετάπτωσης	ΝΑΙ		
3.	Πλήρης συμμόρφωση με τις απαιτήσεις της § 4.3 Υπηρεσίες Εκπαίδευσης	ΝΑΙ		
4.	Πλήρης συμμόρφωση με τις απαιτήσεις της § 4.4 Υπηρεσίες HelpDesk	ΝΑΙ		
5.	Πλήρης συμμόρφωση με τις απαιτήσεις της § 4.5 Υπηρεσίες Δοκιμαστικής Λειτουργίας	ΝΑΙ		

7.1 ΟΙΚΟΝΟΜΙΚΟ ΑΝΤΙΚΕΙΜΕΝΟ ΤΗΣ ΣΥΜΒΑΣΗΣ

Φορέας χρηματοδότησης της παρούσας σύμβασης είναι το ΥΠΟΥΡΓΕΙΟ ΠΟΛΙΤΙΣΜΟΥ

Η παρούσα σύμβαση χρηματοδοτείται από την Ευρωπαϊκή Ένωση ([Ταμείο Ανάκαμψης](#)) και από εθνικούς πόρους μέσω του ΠΔΕ (αριθ. ενάριθ. Έργου 2023ΤΑ01400077),

Η εκτιμώμενη αξία της σύμβασης ανέρχεται στο ποσό των 85.944,00€ συμπεριλαμβανομένου ΦΠΑ 24%, (προϋπολογισμός χωρίς ΦΠΑ 69.309,68€).

Ενδεικτικός Προϋπολογισμός

1. Λογισμικό

α/α	ΠΕΡΙΓΡΑΦΗ	Είδος	Ποσότητα	Τιμή Μονάδας (σε ευρώ)	ΦΠΑ (24%)	Σύνολο (σε ευρώ)
1	Διαχείριση Ημερολογίου Εκδηλώσεων	Τεμ	1			
2	Διαχείριση Οικονομικών Πόρων	Τεμ	1			
3	Διαχείριση Έργων	Τεμ.	1			
4	Διαχείριση Διαδικασιών	Τεμ	1			
					Συνολικό	

2. Υπηρεσίες

α/α	ΠΕΡΙΓΡΑΦΗ	Είδος	Ποσότητα	Τιμή Μονάδας (σε ευρώ)	ΦΠΑ (24%)	Σύνολο (σε ευρώ)
1	Παραμετροποίηση του λογισμικού	Υπηρεσία	1			

2	Μετάπτωση	Υπηρεσία	1			
3	Εκπαίδευση των χρηστών	Υπηρεσία	1			
					Συνολικό	

Συνολικό

α/α	ΠΕΡΙΓΡΑΦΗ	Σύνολο (σε ευρώ)
1	Λογισμικό	
2	Υπηρεσίες	
	Συνολικό	85.944,00

ΠΑΡΑΡΤΗΜΑ ΙΙ – ΕΕΕΣ

Από τις 2-5-2019, οι αναθέτουσες αρχές συντάσσουν το ΕΕΕΣ με τη χρήση της νέας ηλεκτρονικής υπηρεσίας *Promitheus ESPDint* (<https://espdint.eprocurement.gov.gr/>), που προσφέρει τη δυνατότητα ηλεκτρονικής σύνταξης και διαχείρισης του Ευρωπαϊκού Ενιαίου Εγγράφου Σύμβασης (ΕΕΕΣ). Η σχετική ανακοίνωση είναι διαθέσιμη στη Διαδικτυακή Πύλη του ΕΣΗΔΗΣ «www.promitheus.gov.gr». Το περιεχόμενο του αρχείου, είτε ενσωματώνεται στο κείμενο της διακήρυξης, είτε, ως αρχείο PDF, ηλεκτρονικά υπογεγραμμένο, αναρτάται ξεχωριστά ως αναπόσπαστο μέρος αυτής. Το αρχείο XML αναρτάται για τη διευκόλυνση των οικονομικών φορέων προκειμένου να συντάξουν μέσω της υπηρεσίας eΕΕΕΣ τη σχετική απάντηση τους].

ΠΑΡΑΡΤΗΜΑ ΙΙΙ – Υπόδειγμα Βιογραφικού Σημειώματος

ΒΙΟΓΡΑΦΙΚΟ ΣΗΜΕΙΩΜΑ

ΠΡΟΣΩΠΙΚΑ ΣΤΟΙΧΕΙΑ	
Επώνυμο: _____	Όνομα: _____
Πατρώνυμο: _____	Μητρώνυμο: _____
Ημερομηνία Γέννησης: _/_/____	Τόπος Γέννησης: _____
Τηλέφωνο: _____	E-mail: _____
Fax: _____	
Διεύθυνση Κατοικίας: _____	

ΕΚΠΑΙΔΕΥΣΗ			
Όνομα Ιδρύματος	Τίτλος Πτυχίου	Ειδικότητα	Ημερομηνία Αποκτήσης Πτυχίου

ΚΑΤΗΓΟΡΙΑ ΣΤΕΛΕΧΟΥΣ (στο προτεινόμενο, από τον υποψήφιο Οικονομικό Φορέα, σχήμα διοίκησης Έργου)	
ΕΠΑΓΓΕΛΜΑΤΙΚΗ ΕΜΠΕΙΡΙΑ	

Έργο	Εργοδότης	Θέση ¹⁶¹ και Καθήκοντα στο Έργο	Απασχόληση στο Έργο
			Περίοδος (από - έως)
			__/__/__ - __/__/__
			__/__/__ - __/__/__
			__/__/__ - __/__/__

ΠΑΡΑΡΤΗΜΑ IV – Υπόδειγμα Τεχνικής Προσφοράς

Η προσφορά θα πρέπει να καλύπτει το σύνολο των απαιτήσεων της Σύμβασης που αναφέρονται στην παρούσα, και να παρέχει τα πλήρη στοιχεία που απαιτούνται για την αξιολόγησή της.

Τα περιεχόμενα της Τεχνικής Προσφοράς θα πρέπει να καλύπτουν επί ποινή αποκλεισμού τουλάχιστον τα παρακάτω κεφάλαια και υποενότητες:

- 1. Εισαγωγή:** συνοπτική παρουσίαση του προσφέροντος,
- 2. Περιβάλλον Σύμβασης – Ειδικές απαιτήσεις:** Συνολική αντίληψη του προσφέροντος για την σύμβαση, τους σκοπούς και στόχους της, τις ειδικές απαιτήσεις & ιδιαιτερότητές της, τους κρίσιμους παράγοντες επιτυχίας αλλά και τους αντίστοιχους κινδύνους όπως και προτάσεις αντιμετώπισης.
- 3. Προδιαγραφές Προτεινόμενης Τεχνικής Λύσης:** Αναλυτική παρουσίαση της προτεινόμενης λύσης με τα τεχνικά και τεχνολογικά της χαρακτηριστικά και την προτεινόμενη αρχιτεκτονική.
- 4. Υπηρεσίες Υλοποίησης:** Περιγραφή των απαραίτητων υπηρεσιών για την ορθή και ποιοτική ολοκλήρωση της σύμβασης, καθώς και των αντίστοιχων απαραίτητων μεθοδολογιών.
- 5. Οργάνωση Υλοποίησης & Σχήμα Διοίκησης:** Παρουσίαση της οργάνωσης και της μεθοδολογίας διοίκησης, ανάλυση του αντικειμένου της σύμβασης σε φάσεις και η σύνδεσή τους με τα παραδοτέα, παρουσίαση του τρόπου οργάνωσης και συγκρότησης των Ομάδων Έργων.
- 6. Πίνακες Συμμόρφωσης**

ΠΑΡΑΡΤΗΜΑ V – Υπόδειγμα Οικονομικής Προσφοράς

Για την εκτέλεση υπηρεσιών για το έργο με τίτλο «...»

της επιχείρησης(επωνυμία)....., δ/ση έδρας ...(οδός, αριθμός, Τ.Κ).....,ΤΗΛ.....,EMAIL....., Α.Φ.Μ....., Δ.Ο.Υ.

1.Λογισμικό

α/α	ΠΕΡΙΓΡΑΦΗ	Είδος	Ποσότητα	Τιμή Μονάδας (σε ευρώ)	ΦΠΑ (24%)	Σύνολο (σε ευρώ)
1	Διαχείριση Ημερολογίου Εκδηλώσεων	Τεμ	1			
2	Διαχείρισης Οικονομικών Πόρων	Τεμ	1			
3	Διαχείρισης Έργων	Τεμ.	1			
4	Διαχείρισης Διαδικασιών	Τεμ	1			

2.Υπηρεσίες

α/α	ΠΕΡΙΓΡΑΦΗ	Είδος	Ποσότητα	Τιμή Μονάδας (σε ευρώ)	ΦΠΑ (24%)	Σύνολο (σε ευρώ)
1	Παραμετροποίηση του λογισμικού	Υπηρεσία	1			
2	Μετάπτωση	Υπηρεσία	1			
3	Εκπαίδευση των χρηστών	Υπηρεσία	1			

Συνολικό Ποσό προσφοράς (αριθμητικώς σε ευρώ):

Συνολικό Ποσό προσφοράς (ολογράφως σε ευρώ):

Η παρούσα προσφορά ισχύει και δεσμεύει τον προσφέροντα για το ορισθέν στην παρούσα Διακήρυξη χρονικό διάστημα 8 μηνών από την επόμενη της διενέργειας του Διαγωνισμού.

Ως τρόπος πληρωμής είναι σύμφωνος με τα οριζόμενα στην παράγραφο 5.1 της διακήρυξης.

Για τον προσφέροντα Σφραγίδα / Υπογραφή Ονοματεπώνυμο νόμιμου εκπροσώπου

ΤΟΠΟΣ ΗΜΕΡΟΜΗΝΙΑ

Ο ΠΡΟΣΦΕΡΩΝ (Υπογραφή, Σφραγίδα)

ΠΑΡΑΡΤΗΜΑ VI – Υποδείγματα Εγγυητικών

A. Εγγυητική Επιστολή Συμμετοχής

ΕΚΔΟΤΗΣ..... Ημερομηνία έκδοσης.....

Προς: Την Αναθέτουσα Αρχή

Πλήρης Διεύθυνση

Εγγυητική επιστολή μας υπ' αριθ..... για ευρώ.....

Με την παρούσα εγγυόμαστε, ανέκκλητα και ανεπιφύλακτα παραιτούμενοι του δικαιώματος της διαιρέσεως και διζήσεως, υπέρ

{Σε περίπτωση μεμονωμένης εταιρίας: της Εταιρίας οδός αριθμός ... ΤΚ.....,}

{ή σε περίπτωση Ένωσης ή Κοινοπραξίας: των Εταιριών

α)..... οδός..... αριθμός.....ΤΚ..... β)..... οδός.....

αριθμός.....ΤΚ..... γ)..... οδός..... αριθμός.....ΤΚ.....

μελών της Ένωσης ή Κοινοπραξίας, ατομικά για κάθε μια από αυτές και ως αλληλέγγυα και εις ολόκληρο υπόχρεων μεταξύ τους εκ της ιδιότητάς τους ως μελών της Ένωσης ή Κοινοπραξίας,} και μέχρι του ποσού των ευρώ....., για τη συμμετοχή στο διενεργούμενο διαγωνισμό της (συμπληρώνετε την ημερομηνία διενέργειας του διαγωνισμού) με αντικείμενο (συμπληρώνετε τον τίτλο του έργου) συνολικής αξίας (συμπληρώνετε τον προϋπολογισμό με διευκρίνιση εάν περιλαμβάνει ή όχι τον ΦΠΑ), σύμφωνα με τη με αριθμό..... Διακήρυξή σας.

Η παρούσα εγγύηση καλύπτει καθ' όλο το χρόνο ισχύος της μόνο τις από τη συμμετοχή στον ανωτέρω διαγωνισμό απορρέουσες υποχρεώσεις

{Σε περίπτωση μεμονωμένης εταιρίας: της εν λόγω Εταιρίας.}

{ή σε περίπτωση Ένωσης ή Κοινοπραξίας: των Εταιριών της Ένωσης ή Κοινοπραξίας

ατομικά για κάθε μια από αυτές και ως αλληλέγγυα και εις ολόκληρο υπόχρεων μεταξύ τους εκ της ιδιότητάς τους ως μελών της Ένωσης ή Κοινοπραξίας.}

Το ανωτέρω ποσό της εγγύησης τηρείται στη διάθεσή σας, το οποίο και υποχρεούμαστε να σας καταβάλουμε ολικά ή μερικά χωρίς καμία από μέρους μας αντίρρηση ή ένσταση και χωρίς να ερευνηθεί το βάσιμο ή μη της απαίτησής σας, μέσα σε πέντε (5) ημέρες από την έγγραφη ειδοποίησή σας.

Η παρούσα ισχύει μέχρι και την(Σημείωση προς την Τράπεζα: ο χρόνος ισχύος πρέπει να είναι μεγαλύτερος τουλάχιστον κατά ένα (1) μήνα του χρόνου ισχύος της Προσφοράς).

Αποδεχόμαστε να παρατείνουμε την ισχύ της εγγύησης, ύστερα από έγγραφη δήλωσή σας, με την προϋπόθεση ότι το σχετικό αίτημα σας θα μας υποβληθεί πριν από την ημερομηνία λήξης της.

Σε περίπτωση κατάπτωσης της εγγύησης, το ποσό της κατάπτωσης υπόκειται στο εκάστοτε ισχύον πάγιο τέλος χαρτοσήμου.

Βεβαιούμε ότι όλες οι ισχύουσες Εγγυητικές Επιστολές της Τράπεζάς μας, οι οποίες έχουν χορηγηθεί στο Δημόσιο, στα Ν.Π.Δ.Δ. και στα Ν.Π.Ι.Δ., συμπεριλαμβανομένης και της παρούσης, δεν ξεπερνάνε το όριο το οποίο έχει καθοριστεί βάσει νόμου για την Τράπεζά μας.

(Εξουσιοδοτημένη υπογραφή)

Β. Εγγυητική Επιστολή Καλής Εκτέλεσης

ΕΚΔΟΤΗΣ..... Ημερομηνία έκδοσης.....

Προς: Την Αναθέτουσα Αρχή

Πλήρης Διεύθυνση

Εγγυητική επιστολή μας υπ' αριθμ..... για ευρώ.....

Με την παρούσα εγγυόμαστε, ανέκκλητα και ανεπιφύλακτα παραιτούμενοι του δικαιώματος της διαιρέσεως και διζήσεως, υπέρ

{Σε περίπτωση μεμονωμένης εταιρίας : της Εταιρίας Οδός Αριθμός Τ.Κ.}

{ή σε περίπτωση Ένωσης ή Κοινοπραξίας : των Εταιριών

α) οδός αριθμός Τ.Κ.

β) οδός αριθμός Τ.Κ.

γ) οδός αριθμός Τ.Κ.

μελών της Ένωσης ή Κοινοπραξίας, ατομικά για κάθε μία από αυτές και ως αλληλέγγυα και εις ολόκληρο υπόχρεων μεταξύ τους εκ της ιδιότητάς τους ως μελών της Ένωσης ή Κοινοπραξίας}, και μέχρι του ποσού των ευρώ....., για την καλή εκτέλεση της σύμβασης με αριθμό..... που αφορά στο διαγωνισμό της (συμπληρώνετε την ημερομηνία διενέργειας του διαγωνισμού) με αντικείμενο (συμπληρώνετε τον τίτλο του έργου) συνολικής αξίας (συμπληρώνετε το συνολικό συμβατικό τίμημα με διευκρίνιση εάν περιλαμβάνει ή όχι τον ΦΠΑ), σύμφωνα με τη με αριθμό..... Διακήρυξή σας.

Το ανωτέρω ποσό της εγγύησης τηρείται στη διάθεσή σας, το οποίο και υποχρεούμαστε να σας καταβάλουμε ολικά ή μερικά χωρίς καμία από μέρους μας αντίρρηση ή ένσταση και χωρίς να ερευνηθεί το βάσιμο ή μη της απαίτησής σας, μέσα σε πέντε (5) ημέρες από την έγγραφη ειδοποίησή σας.

Η παρούσα ισχύει μέχρις ότου αυτή μας επιστραφεί ή μέχρις ότου λάβουμε έγγραφη δήλωσή σας ότι μπορούμε να θεωρήσουμε την Τράπεζά μας απαλλαγμένη από κάθε σχετική υποχρέωση.

Σε περίπτωση κατάπτωσης της εγγύησης, το ποσό της κατάπτωσης υπόκειται στο εκάστοτε ισχύον πάγιο τέλος χαρτοσήμου.

Βεβαιούμε ότι όλες οι ισχύουσες Εγγυητικές Επιστολές της Τράπεζάς μας, οι οποίες έχουν χορηγηθεί στο Δημόσιο, στα Ν.Π.Δ.Δ. και στα Ν.Π.Ι.Δ., συμπεριλαμβανομένης και της παρούσης, δεν ξεπερνάνε το όριο το οποίο έχει καθοριστεί βάσει νόμου για την Τράπεζά μας.

(Εξουσιοδοτημένη υπογραφή)

ΠΑΡΑΡΤΗΜΑ VII – Ενημέρωση για την προστασία προσωπικών δεδομένων

Η Αναθέτουσα Αρχή ενημερώνει υπό την ιδιότητά της ως υπεύθυνης επεξεργασίας το φυσικό πρόσωπο που υπογράφει την προσφορά ως Προσφέρων ή ως Νόμιμος Εκπρόσωπος Προσφέροντος, ότι το ίδιο ή και τρίτοι, κατ' εντολή και για λογαριασμό του, θα επεξεργάζονται τα ακόλουθα δεδομένα ως εξής:

I. Αντικείμενο επεξεργασίας είναι τα δεδομένα προσωπικού χαρακτήρα που περιέχονται στους φακέλους της προσφοράς και τα αποδεικτικά μέσα τα οποία υποβάλλονται στην Αναθέτουσα Αρχή, στο πλαίσιο του παρόντος Διαγωνισμού, από το φυσικό πρόσωπο το οποίο είναι το ίδιο Προσφέρων ή Νόμιμος Εκπρόσωπος Προσφέροντος.

II. Σκοπός της επεξεργασίας είναι η αξιολόγηση του Φακέλου Προσφοράς, η ανάθεση της Σύμβασης, η προάσπιση των δικαιωμάτων της Αναθέτουσας Αρχής, η εκπλήρωση των εκ του νόμου υποχρεώσεων της Αναθέτουσας Αρχής και η εν γένει ασφάλεια και προστασία των συναλλαγών. Τα δεδομένα ταυτοπροσωπίας και επικοινωνίας θα χρησιμοποιηθούν από την Αναθέτουσα Αρχή και για την ενημέρωση των Προσφερόντων σχετικά με την αξιολόγηση των προσφορών.

III. Αποδέκτες των ανωτέρω (υπό Α) δεδομένων στους οποίους κοινοποιούνται είναι:

(α) Φορείς στους οποίους η Αναθέτουσα Αρχή αναθέτει την εκτέλεση συγκεκριμένων ενεργειών για λογαριασμό της, δηλαδή οι Σύμβουλοι, τα υπηρεσιακά στελέχη, μέλη Επιτροπών Αξιολόγησης, Χειριστές του Ηλεκτρονικού Διαγωνισμού και λοιποί εν γένει προστεθέντες της, υπό τον όρο της τήρησης σε κάθε περίπτωση του απορρήτου.

(β) Το Δημόσιο, άλλοι δημόσιοι φορείς ή δικαστικές αρχές ή άλλες αρχές ή δικαιοδοτικά όργανα, στο πλαίσιο των αρμοδιοτήτων τους.

(γ) Έτεροι συμμετέχοντες στο Διαγωνισμό, στο πλαίσιο της αρχής της διαφάνειας και του δικαιώματος προδικαστικής και δικαστικής προστασίας των συμμετεχόντων στο Διαγωνισμό, σύμφωνα με το νόμο.

IV. Τα δεδομένα θα τηρούνται για χρονικό διάστημα για χρονικό διάστημα ίσο με τη διάρκεια της εκτέλεσης της σύμβασης, και μετά τη λήξη αυτής για χρονικό διάστημα πέντε ετών, για μελλοντικούς φορολογικούς δημοσιονομικούς ή ελέγχους χρηματοδοτών ή άλλους προβλεπόμενους ελέγχους από την κείμενη νομοθεσία, εκτός εάν η νομοθεσία προβλέπει διαφορετική περίοδο διατήρησης. Σε περίπτωση εκκρεμοδικίας αναφορικά με δημόσια σύμβαση τα δεδομένα τηρούνται μέχρι το πέρας της εκκρεμοδικίας. Μετά τη λήξη των ανωτέρω περιόδων, τα προσωπικά δεδομένα θα καταστρέφονται.

V. Το φυσικό πρόσωπο που είναι είτε Προσφέρων είτε Νόμιμος Εκπρόσωπος του Προσφέροντος, μπορεί να ασκεί κάθε νόμιμο δικαίωμά του σχετικά με τα δεδομένα προσωπικού χαρακτήρα που το αφορούν, απευθυνόμενο στον υπεύθυνο προστασίας προσωπικών δεδομένων της Αναθέτουσας Αρχής.

VI. Η Αναθέτουσα Αρχή έχει υποχρέωση να λαμβάνει κάθε εύλογο μέτρο για τη διασφάλιση του απόρρητου και της ασφάλειας της επεξεργασίας των δεδομένων και της προστασίας τους από τυχαία ή αθέμιτη καταστροφή, τυχαία απώλεια, αλλοίωση, απαγορευμένη διάδοση ή πρόσβαση από οποιονδήποτε και κάθε άλλης μορφής αθέμιτη επεξεργασία.

ΠΑΡΑΡΤΗΜΑ VI – Πίνακας αντιστοίχισης λόγων αποκλεισμού-κριτηρίων ποιοτικής επιλογής και αποδεικτικών μέσων

Αποδεικτικά μέσα-Υπηρεσίες (2.2.9.2)		
α/α	Λόγος αποκλεισμού – Κριτήριο ποιοτικής επιλογής	Δικαιολογητικό
2.2.3.1	<p>Λόγοι που σχετίζονται με ποινικές καταδίκες για τα αδικήματα που ορίζονται στο άρθρο 73 παρ. 1 ν. 4412/2016: Συμμετοχή σε εγκληματική οργάνωση</p> <p>Ενεργητική δωροδοκία κατά το ελληνικό δίκαιο και το δίκαιο του οικονομικού φορέα</p> <p>Απάτη εις βάρος των οικονομικών συμφερόντων της Ένωσης</p> <p>Τρομοκρατικά εγκλήματα ή εγκλήματα συνδεόμενα με τρομοκρατικές δραστηριότητες</p> <p>Νομιμοποίηση εσόδων από παράνομες δραστηριότητες ή χρηματοδότηση της τρομοκρατίας</p> <p>Παιδική εργασία και άλλες μορφές εμπορίας ανθρώπων</p>	<p>Απόσπασμα ποινικού μητρώου ή, ελλείψει αυτού, ισοδύναμο έγγραφο που εκδίδεται από αρμόδια δικαστική ή διοικητική αρχή του κράτους-μέλους ή της χώρας καταγωγής ή της χώρας όπου είναι εγκατεστημένος ο οικονομικός φορέας, που να έχει εκδοθεί έως τρεις (3) μήνες πριν από την υποβολή του.</p> <p>Αν το κράτος-μέλος ή η εν λόγω χώρα δεν εκδίδει τέτοιου είδους έγγραφο ή πιστοποιητικό ή όπου αυτό δεν καλύπτει όλες τις περιπτώσεις της παρ. 2.2.3.1: α) επίσημη δήλωση αρμόδιας δημόσιας αρχής ότι δεν εκδίδεται ή ότι δεν καλύπτει όλες τις περιπτώσεις (μόνο εάν δεν καθίσταται διαθέσιμη μέσω του επιγραμμικού αποθετηρίου πιστοποιητικών (e-Certis)) και β) ένορκη βεβαίωση ή, στα κράτη-μέλη ή στις χώρες όπου δεν προβλέπεται ένορκη βεβαίωση, υπεύθυνη δήλωση του ενδιαφερομένου ενώπιον αρμόδιας δικαστικής ή διοικητικής αρχής, συμβολαιογράφου ή αρμόδιου επαγγελματικού ή εμπορικού οργανισμού του κράτους-μέλους ή της χώρας καταγωγής ή της χώρας όπου είναι εγκατεστημένος ο οικονομικός φορέας.</p>
2.2.3.2	<p>Ο οικονομικός φορέας δεν έχει ανεκπλήρωτες υποχρεώσεις όσον αφορά την καταβολή φόρων, τόσο στη χώρα στην οποία είναι εγκατεστημένος όσο και στην Ελλάδα, εάν είναι άλλο από τη χώρα εγκατάστασης</p>	<p>Α) Πιστοποιητικό που εκδίδεται από την αρμόδια αρχή του οικείου κράτους- μέλους ή χώρας. Αν το κράτος-μέλος ή η εν λόγω χώρα δεν εκδίδει τέτοιου είδους έγγραφο ή πιστοποιητικό ή όπου αυτό δεν καλύπτει όλες τις περιπτώσεις της παρ. 2.2.3.2. : α) επίσημη δήλωση αρμόδιας δημόσιας αρχής ότι δεν εκδίδεται ή ότι δεν καλύπτει όλες τις περιπτώσεις (μόνο εάν δεν καθίσταται διαθέσιμη μέσω του επιγραμμικού αποθετηρίου πιστοποιητικών (e-Certis)) και β) ένορκη βεβαίωση ή, στα κράτη-μέλη ή στις χώρες όπου δεν προβλέπεται ένορκη βεβαίωση, υπεύθυνη δήλωση του ενδιαφερομένου ενώπιον αρμόδιας δικαστικής ή διοικητικής αρχής, συμβολαιογράφου ή αρμόδιου επαγγελματικού ή εμπορικού οργανισμού του κράτους-μέλους ή της χώρας καταγωγής ή της χώρας όπου είναι εγκατεστημένος ο οικονομικός φορέας.</p>

Αποδεικτικά μέσα-Υπηρεσίες (2.2.9.2)

α/α	Λόγος αποκλεισμού – Κριτήριο ποιοτικής επιλογής	Δικαιολογητικό
		<p>Για τους ημεδαπούς οικονομικούς φορείς: Φορολογική Ενημερότητα, άλλως, στην περίπτωση οφειλής, βεβαίωση οφειλής που εκδίδεται από την Α.Α.Δ.Ε., που να είναι σε ισχύ κατά τον χρόνο υποβολής της ή, στην περίπτωση που δεν αναφέρεται σε αυτή χρόνος ισχύος, που να έχει εκδοθεί έως τρεις (3) μήνες πριν από την υποβολή της.</p>
	<p>Ο οικονομικός φορέας έχει ανεκπλήρωτες υποχρεώσεις όσον αφορά την καταβολή εισφορών κοινωνικής ασφάλισης, τόσο στη χώρα στην οποία είναι εγκατεστημένος όσο και στο κράτος μέλος της αναθέτουσας αρχής ή του αναθέτοντα φορέα, εάν είναι άλλο από τη χώρα εγκατάστασης;</p>	<p>Β) Πιστοποιητικό που εκδίδεται από την αρμόδια αρχή του οικείου κράτους μέλους ή χώρας. Αν το κράτος-μέλος ή η εν λόγω χώρα δεν εκδίδει τέτοιου είδους έγγραφο ή πιστοποιητικό ή όπου αυτό δεν καλύπτει όλες τις περιπτώσεις της παρ. 2.2.3.2: α) επίσημη δήλωση αρμόδιας δημόσιας αρχής ότι δεν εκδίδεται ή ότι δεν καλύπτει όλες τις περιπτώσεις (μόνο εάν δεν καθίσταται διαθέσιμη μέσω του επιγραμμικού αποθετηρίου πιστοποιητικών (e-Certis)) και β) ένορκη βεβαίωση ή, στα κράτη-μέλη ή στις χώρες όπου δεν προβλέπεται ένορκη βεβαίωση, υπεύθυνη δήλωση του ενδιαφερομένου ενώπιον αρμόδιας δικαστικής ή διοικητικής αρχής, συμβολαιογράφου ή αρμόδιου επαγγελματικού ή εμπορικού οργανισμού του κράτους-μέλους ή της χώρας καταγωγής ή της χώρας όπου είναι εγκατεστημένος ο οικονομικός φορέας.</p> <p>Για τους ημεδαπούς οικονομικούς φορείς: Ασφαλιστική Ενημερότητα άλλως, στην περίπτωση οφειλής, βεβαίωση οφειλής που εκδίδεται από τον e-ΕΦΚΑ, που να είναι σε ισχύ κατά τον χρόνο υποβολής της, ή στην περίπτωση που δεν αναφέρεται σε αυτή χρόνος ισχύος, που να έχει εκδοθεί έως τρεις (3) μήνες πριν από την υποβολή της (και οποιοδήποτε άλλου ασφαλιστικού φορέα στον οποίο τυχόν υπάγεται)</p>
		<p>Γ) Υπεύθυνη δήλωση αναφορικά με τους οργανισμούς κοινωνικής ασφάλισης στους οποίους οφείλει να καταβάλλει εισφορές (στην περίπτωση που ο προσωρινός ανάδοχος έχει την εγκατάστασή του στην Ελλάδα αφορά Οργανισμούς κύριας και επικουρικής ασφάλισης. Η δήλωση απαιτείται μόνο στην περίπτωση που δεν υπάγεται αποκλειστικά στον e-ΕΦΚΑ)</p>

Αποδεικτικά μέσα-Υπηρεσίες (2.2.9.2)		
α/α	Λόγος αποκλεισμού – Κριτήριο ποιοτικής επιλογής	Δικαιολογητικό
		Δ) Υπεύθυνη δήλωση ότι δεν έχει εκδοθεί δικαστική ή διοικητική απόφαση με τελεσίδικη και δεσμευτική ισχύ για την αθέτηση των υποχρεώσεων του όσον αφορά στην καταβολή φόρων ή εισφορών κοινωνικής ασφάλισης.
2.2.3.4.α	Αθέτηση των υποχρεώσεων που απορρέουν από διατάξεις της περιβαλλοντικής, κοινωνικοασφαλιστικής και εργατικής νομοθεσίας	Υπεύθυνη δήλωση στην οποία δηλώνεται ότι ο οικονομικός φορέας δεν έχει αθετήσει τις υποχρεώσεις του στους τομείς της περιβαλλοντικής, κοινωνικοασφαλιστικής και εργατικής νομοθεσίας
2.2.3.4.β	Καταστάσεις οικονομικής αφερεγγυότητας: Πτώχευση Υπαγωγή σε πτωχευτικό συμβιβασμό ή ειδική εκκαθάριση Αναγκαστική διαχείριση από δικαστήριο ή εκκαθαριστή Υπαγωγή σε Διαδικασία εξυγίανσης	<p>Πιστοποιητικό που εκδίδεται από την αρμόδια αρχή του οικείου κράτους - μέλους ή χώρας, που να έχει εκδοθεί έως τρεις (3) μήνες πριν από την υποβολή του. Αν το κράτος-μέλος ή η εν λόγω χώρα δεν εκδίδει τέτοιου είδους έγγραφο ή πιστοποιητικό ή όπου αυτό δεν καλύπτει όλες τις περιπτώσεις της παρ. 2.2.3.4.β: α) επίσημη δήλωση αρμόδιας δημόσιας αρχής ότι δεν εκδίδεται ή ότι δεν καλύπτει όλες τις περιπτώσεις (μόνο εάν δεν καθίσταται διαθέσιμη μέσω του επιγραμμικού αποθετηρίου πιστοποιητικών (e-Certis)) και β) ένορκη βεβαίωση ή, στα κράτη-μέλη ή στις χώρες όπου δεν προβλέπεται ένορκη βεβαίωση, υπεύθυνη δήλωση του ενδιαφερομένου ενώπιον αρμόδιας δικαστικής ή διοικητικής αρχής, συμβολαιογράφου ή αρμόδιου επαγγελματικού ή εμπορικού οργανισμού του κράτους-μέλους ή της χώρας καταγωγής ή της χώρας όπου είναι εγκατεστημένος ο οικονομικός φορέας.</p> <p>Ιδίως οι οικονομικοί φορείς που είναι εγκατεστημένοι στην Ελλάδα προσκομίζουν: α) Ενιαίο Πιστοποιητικό Δικαστικής Φερεγγυότητας από το αρμόδιο Πρωτοδικείο, από το οποίο προκύπτει ότι δεν τελούν υπό πτώχευση, πτωχευτικό συμβιβασμό ή υπό αναγκαστική διαχείριση ή δικαστική εκκαθάριση ή ότι δεν έχουν υπαχθεί σε διαδικασία εξυγίανσης, Ειδικά για τη διαδικασία εξυγίανσης προσκομίζεται επιπλέον υπεύθυνη δήλωση του νόμιμου εκπροσώπου του οικονομικού φορέα ότι τηρούνται οι όροι της συμφωνίας εξυγίανσης. Για τις ΙΚΕ προσκομίζεται επιπλέον και πιστοποιητικό του Γ.Ε.Μ.Η. περί μη έκδοσης απόφασης λύσης ή κατάθεσης αίτησης λύσης του νομικού προσώπου, ενώ για τις ΕΠΕ</p>

Αποδεικτικά μέσα-Υπηρεσίες (2.2.9.2)		
α/α	Λόγος αποκλεισμού – Κριτήριο ποιοτικής επιλογής	Δικαιολογητικό
		<p>προσκομίζεται επιπλέον πιστοποιητικό μεταβολών.</p> <p>β) Πιστοποιητικό του Γ.Ε.Μ.Η. από το οποίο προκύπτει ότι το νομικό πρόσωπο δεν έχει λυθεί και τεθεί υπό εκκαθάριση με απόφαση των εταίρων.</p> <p>Προκειμένου περί των σωματείων και των συνεταιρισμούς, το Ενιαίο Πιστοποιητικό Δικαστικής Φερεγγυότητας εκδίδεται για τα σωματεία από το αρμόδιο Πρωτοδικείο, και για τους συνεταιρισμούς για το χρονικό διάστημα έως τις 31.12.2019 από το Ειρηνοδικείο και μετά την παραπάνω ημερομηνία από το Γ.Ε.Μ.Η..</p> <p>Στην περίπτωση οικονομικών φορέων του χρηματοπιστωτικού τομέα η παρούσα παράγραφος διαμορφώνεται αναλόγως για τις καταστάσεις ειδικής εκκαθάρισης που επιβάλλονται με αποφάσεις των αρμοδίων αρχών.</p>
	Αναστολή επιχειρηματικών δραστηριοτήτων	γ) Εκτύπωση της καρτέλας “Στοιχεία Μητρώου/ Επιχείρησης” από την ηλεκτρονική πλατφόρμα της Ανεξάρτητης Αρχής Δημοσίων Εσόδων, όπως αυτά εμφανίζονται στο taxisnet, από την οποία να προκύπτει η μη αναστολή της επιχειρηματικής δραστηριότητάς τους.
2.2.3.4.γ	Συμφωνίες με άλλους οικονομικούς φορείς με στόχο τη στρέβλωση του ανταγωνισμού	Υπεύθυνη δήλωση στην οποία δηλώνεται ότι ο οικονομικός φορέας δεν έχει συνάψει συμφωνίες με στόχο τη στρέβλωση του ανταγωνισμού, άλλως, ότι τυγχάνει στη περίπτωση του εφαρμογής η περίπτωση β. της παρ. 3 του άρθρου 44 του ν. 3959/2011 (Α' 93), και δεν έχει υποπέσει σε επανάληψη της παράβασης
2.2.3.4.δ	Σύγκρουση συμφερόντων λόγω της συμμετοχής του στη διαδικασία σύναψης σύμβασης	Υπεύθυνη δήλωση στην οποία δηλώνεται ότι ο οικονομικός φορέας δεν γνωρίζει την ύπαρξη τυχόν κατάστασης σύγκρουσης συμφερόντων λόγω της συμμετοχής του στη διαδικασία σύναψης σύμβασης
2.2.3.4.ε	Παροχή συμβουλών ή εμπλοκή στην προετοιμασία της διαδικασίας σύναψης της σύμβασης	Υπεύθυνη δήλωση στην οποία δηλώνεται ότι ο οικονομικός φορέας, ή επιχείρηση συνδεδεμένη με αυτόν, δεν έχει παράσχει συμβουλές στην αναθέτουσα αρχή ή δεν έχει με άλλο τρόπο εμπλακεί στην προετοιμασία της διαδικασίας σύναψης της σύμβασης [άλλως, σε περίπτωση προηγούμενης εμπλοκής, αυτή δηλώνεται ως πραγματικό γεγονός]

Αποδεικτικά μέσα-Υπηρεσίες (2.2.9.2)		
α/α	Λόγος αποκλεισμού – Κριτήριο ποιοτικής επιλογής	Δικαιολογητικό
2.2.3.4.στ	Πρόωρη καταγγελία, αποζημιώσεις ή άλλες παρόμοιες κυρώσεις από προηγούμενη σύμβαση	Υπεύθυνη δήλωση στην οποία δηλώνεται ότι ο οικονομικός φορέας δεν έχει υποστεί πρόωρη καταγγελία προηγούμενης δημόσιας σύμβασης ή προηγούμενης σύμβασης με αναθέτοντα φορέα ή προηγούμενης σύμβασης παραχώρησης, ή επιβολή αποζημιώσεων ή άλλων παρόμοιων κυρώσεων σε σχέση με προηγούμενη σύμβαση.
2.2.3.4.ζ και η	Σοβαρές απατηλές δηλώσεις, απόκρυψη πληροφοριών, ανικανότητα υποβολής δικαιολογητικών, απόπειρα επηρεασμού, με αθέμιτο τρόπο, της διαδικασίας λήψης αποφάσεων της αναθέτουσας αρχής ή απόκτησης εμπιστευτικών πληροφοριών.	Υπεύθυνη δήλωση στην οποία δηλώνεται ότι ο οικονομικός φορέας: α) δεν έχει κριθεί ένοχος σοβαρών απατηλών δηλώσεων κατά την παροχή των πληροφοριών που απαιτούνται για την εξακρίβωση της απουσίας των λόγων αποκλεισμού ή την πλήρωση των κριτηρίων επιλογής, β) δεν έχει αποκρύψει τις πληροφορίες αυτές, γ) ήταν σε θέση να υποβάλει, χωρίς καθυστέρηση, τα δικαιολογητικά που απαιτούνται από την αναθέτουσα αρχή ή τον αναθέτοντα φορέα, και δ) δεν έχει επιχειρήσει να επηρεάσει με αθέμιτο τρόπο τη διαδικασία λήψης αποφάσεων της αναθέτουσας αρχής ή του αναθέτοντος φορέα, να αποκτήσει εμπιστευτικές πληροφορίες που ενδέχεται να του αποφέρουν αθέμιτο πλεονέκτημα στη διαδικασία σύναψης σύμβασης ή να παράσχει παραπλανητικές πληροφορίες που ενδέχεται να επηρεάσουν ουσιωδώς τις αποφάσεις που αφορούν τον αποκλεισμό, την επιλογή ή την ανάθεση
2.2.3.4.θ	Ένοχος σοβαρού επαγγελματικού παραπτώματος	Υπεύθυνη δήλωση ότι: α) δεν έχει διαπράξει σοβαρό επαγγελματικό παράπτωμα και β) δεν έχει επιβληθεί σε βάρος του πειθαρχική ποινή ή άλλους είδους κύρωση στο πλαίσιο του επαγγέλματός του από αρμόδια εποπτική αρχή/φορέα με πειθαρχικές-κυρωτικές αρμοδιότητες.
2.2.3.9	Οριζόντιος αποκλεισμός από μελλοντικές διαδικασίες σύναψης	Υπεύθυνη δήλωση στην οποία δηλώνεται ότι δεν έχει επιβληθεί στον οικονομικό φορέα η κύρωση του οριζόντιου αποκλεισμού από δημόσιες συμβάσεις και συμβάσεις παραχώρησης
2.2.3.5	Αμιγώς εθνικοί λόγοι αποκλεισμού	[Μόνο εφόσον η εκτιμώμενη αξία της σύμβασης υπερβαίνει το 1.000.000 ευρώ και μόνο για ανώνυμες εταιρείες ή νομικά πρόσωπα στη μετοχική σύνθεση των οποίων συμμετέχουν ανώνυμες εταιρείες ή νομικά πρόσωπα της αλλοδαπής που αντιστοιχούν σε ανώνυμη εταιρεία]

Αποδεικτικά μέσα-Υπηρεσίες (2.2.9.2)

α/α	Λόγος αποκλεισμού – Κριτήριο ποιοτικής επιλογής	Δικαιολογητικό
		<p>i) Για την απόδειξη της εξαίρεσης από την υποχρέωση ονομαστικοποίησης των μετοχών τους κατά την περ. α) της παραγράφου 2.2.3.5 βεβαίωση του αρμοδίου Χρηματιστηρίου.</p> <p>ii) Όσον αφορά την εξαίρεση της περ. β) της παραγράφου 2.2.3.5, για την απόδειξη του ελέγχου δικαιωμάτων ψήφου υπεύθυνη δήλωση της ελεγχόμενης εταιρείας και, εάν αυτή είναι διαφορετική του προσωρινού αναδόχου, πρόσθετη υπεύθυνη δήλωση του τελευταίου, στις οποίες αναφέρονται οι επιχειρήσεις επενδύσεων, οι εταιρείες διαχείρισης κεφαλαίων/ενεργητικού ή κεφαλαίων επιχειρηματικών συμμετοχών, ανά περίπτωση και το συνολικό ποσοστό των δικαιωμάτων ψήφου που ελέγχουν στην ελεγχόμενη από αυτές εταιρεία. Οι υπεύθυνες αυτές δηλώσεις συνοδεύονται υποχρεωτικά από βεβαίωση ή άλλο έγγραφο από το οποίο προκύπτει ότι οι ελέγχουσες τα δικαιώματα ψήφου εταιρείες είναι εποπτευόμενες κατά τα οριζόμενα στην παράγραφο 2.2.3.5.</p> <p>iii) Δικαιολογητικά ονομαστικοποίησης μετοχών του προσωρινού αναδόχου:</p> <ul style="list-style-type: none"> - Πιστοποιητικό αρμόδιας αρχής του κράτους της έδρας, από το οποίο να προκύπτει ότι οι μετοχές είναι ονομαστικές, που να έχει εκδοθεί έως τριάντα (30) εργάσιμες ημέρες πριν από την υποβολή του. - Αναλυτική κατάσταση με τα στοιχεία των μετόχων της εταιρείας και τον αριθμό των μετοχών κάθε μετόχου (μετοχολόγιο), όπως τα στοιχεία αυτά είναι καταχωρημένα στο βιβλίο μετόχων της εταιρείας, το πολύ τριάντα (30) εργάσιμες ημέρες πριν από την ημέρα υποβολής της προσφοράς. <p>Ειδικότερα:</p> <p>A) Όσον αφορά στις εγκατεστημένες στην Ελλάδα ανώνυμες εταιρείες υποβάλλεται πιστοποιητικό του Γ.Ε.Μ.Η. από το οποίο να προκύπτει ότι οι μετοχές τους είναι ονομαστικές και αναλυτική κατάσταση με τα στοιχεία των μετόχων της εταιρείας και τον αριθμό των μετοχών κάθε μετόχου (μετοχολόγιο), όπως τα στοιχεία αυτά είναι καταχωρημένα στο βιβλίο μετόχων της εταιρείας, το πολύ τριάντα (30) εργάσιμες ημέρες πριν από την ημέρα υποβολής της προσφοράς.</p>

Αποδεικτικά μέσα-Υπηρεσίες (2.2.9.2)

α/α	Λόγος αποκλεισμού – Κριτήριο ποιοτικής επιλογής	Δικαιολογητικό
		<p>B) Όσον αφορά τις αλλοδαπές ανώνυμες εταιρίες ή αλλοδαπά νομικά πρόσωπα που αντιστοιχούν σε ανώνυμες εταιρείες:</p> <p>A) εφόσον έχουν κατά το δίκαιο της έδρας τους ονομαστικές μετοχές, προσκομίζουν :</p> <p>i) Πιστοποιητικό αρμόδιας αρχής του κράτους της έδρας, από το οποίο να προκύπτει ότι οι μετοχές τους είναι ονομαστικές</p> <p>ii) Αναλυτική κατάσταση μετόχων, με τον αριθμό των μετοχών του κάθε μετόχου, όπως τα στοιχεία αυτά είναι καταχωρημένα στο βιβλίο μετόχων της εταιρείας με ημερομηνία το πολύ 30 εργάσιμες ημέρες πριν την υποβολή της προσφοράς.</p> <p>iii) Κάθε άλλο στοιχείο από το οποίο να προκύπτει η ονομαστικοποίηση μέχρι φυσικού προσώπου των μετοχών, που έχει συντελεστεί τις τελευταίες 30 (τριάντα) εργάσιμες ημέρες πριν την υποβολή της προσφοράς.</p> <p>B) εφόσον δεν έχουν υποχρέωση ονομαστικοποίησης μετοχών ή δεν προβλέπεται η ονομαστικοποίηση των μετοχών, προσκομίζουν:</p> <p>i) βεβαίωση περί μη υποχρέωσης ονομαστικοποίησης των μετοχών από αρμόδια αρχή, εφόσον υπάρχει σχετική πρόβλεψη, διαφορετικά προσκομίζεται υπεύθυνη δήλωση του διαγωνιζομένου. Για την περίπτωση μη πρόβλεψης ονομαστικοποίησης προσκομίζεται υπεύθυνη δήλωση του διαγωνιζομένου</p> <p>ii) έγκυρη και ενημερωμένη κατάσταση προσώπων που κατέχουν τουλάχιστον 1% των μετοχών ή δικαιωμάτων ψήφου,</p> <p>iii) εάν δεν τηρείται τέτοια κατάσταση, προσκομίζεται σχετική κατάσταση προσώπων, που κατέχουν τουλάχιστον ένα τοις εκατό (1%) των μετοχών ή δικαιωμάτων ψήφου, σύμφωνα με την τελευταία Γενική Συνέλευση, αν τα πρόσωπα αυτά είναι γνωστά στην εταιρεία. Σε αντίθετη περίπτωση, η εταιρεία αιτιολογεί τους λόγους για τους οποίους δεν είναι γνωστά τα ως άνω πρόσωπα, η δε αναθέτουσα αρχή δεν διαθέτει διακριτική ευχέρεια κατά την κρίση της αιτιολογίας αυτής.</p> <p>iv) Για την απόδειξη της μη συνδρομής λόγου αποκλεισμού της παρ. 4 του άρθρου 4 του ν. 3310/2005 οι Α.Α. δύνανται να απαιτούν υπεύθυνη δήλωση ότι οι συμμετέχουσες εταιρείες δεν είναι εξωχώριες και δεν εμπίπτουν στις διατάξεις της παρ.4 εδαφ. α &</p>

Αποδεικτικά μέσα-Υπηρεσίες (2.2.9.2)		
α/α	Λόγος αποκλεισμού – Κριτήριο ποιοτικής επιλογής	Δικαιολογητικό
		β του άρθρου 4 του Ν. 3310/2005, όπως ισχύει.
2.2.3.5.α	Μη συνδρομή κατάστασης συνδεόμενης με ρωσική εμπλοκή, σύμφωνα με τον Κανονισμό Κυρώσεων κατά της Ρωσίας (Κανονισμός (ΕΕ) 833/2014, όπως τροποποιήθηκε με τον Κανονισμό 2022/576 του Συμβουλίου της 8ης Απριλίου 2022 στον τομέα των δημοσίων συμβάσεων).[μόνο για συμβάσεις άνω των ορίων]	<p>Υπεύθυνη δήλωση, στην οποία ο οικονομικός φορέας δηλώνει: «Δηλώνω υπεύθυνα ότι δεν υπάρχει ρωσική συμμετοχή στον οικονομικό φορέα που εκπροσωπώ και συμμετέχει στη διαδικασία ανάθεσης της παρούσας σύμβασης, σύμφωνα με τους περιορισμούς που περιλαμβάνονται στο άρθρο 5α του κανονισμού του Συμβουλίου (ΕΕ) αριθ. 833/2014 της 31ης Ιουλίου 2014 σχετικά με περιοριστικά μέτρα λόγω των ενεργειών της Ρωσίας που αποσταθεροποιούν την κατάσταση στην Ουκρανία, όπως τροποποιήθηκε από τον με αριθ. 2022/576 Κανονισμό του Συμβουλίου (ΕΕ) της 8ης Απριλίου 2022.</p> <p>Συγκεκριμένα δηλώνω ότι:</p> <p>(α) ο οικονομικός φορέας που εκπροσωπώ (και κανένας από τους οικονομικούς φορείς που εκπροσωπούν μέλη της ένωσής μας), [εφόσον πρόκειται για ένωση οικονομικών φορέων] δεν είναι Ρώσος υπήκοος, ούτε φυσικό ή νομικό πρόσωπο, οντότητα ή φορέας εγκατεστημένος στη Ρωσία·</p> <p>(β) ο οικονομικός φορέας που εκπροσωπώ (και κανένας από τους οικονομικούς φορείς που εκπροσωπούν μέλη της ένωσής μας, [εφόσον πρόκειται για ένωση οικονομικών φορέων] δεν είναι νομικό πρόσωπο, οντότητα ή φορέας του οποίου τα δικαιώματα ιδιοκτησίας κατέχει άμεσα ή έμμεσα σε ποσοστό άνω του πενήντα τοις εκατό (50%) οντότητα αναφερόμενη στο στοιχείο α) της παρούσας παραγράφου ·</p> <p>(γ) τόσο ο υπεύθυνα δηλώνων, όσο και ο οικονομικός φορέας που εκπροσωπώ δεν είμαστε φυσικό ή νομικό πρόσωπο, οντότητα ή όργανο που ενεργεί εξ ονόματος ή κατ' εντολή οντότητας που αναφέρεται στα σημεία (α) ή (β) παραπάνω,</p> <p>(δ) δεν υπάρχει συμμετοχή φορέων και οντοτήτων που απαριθμούνται στα ανωτέρω σημεία α) έως γ), άνω του 10 % της αξίας της σύμβασης των υπερβολάβων, προμηθευτών ή φορέων στις ικανότητες των οποίων να στηρίζεται ο οικονομικός φορέας τον οποίον εκπροσωπώ.»</p>
2.2.4	Εγγραφή στο σχετικό επαγγελματικό μητρώο	Πιστοποιητικό εγγραφής στο οικείο επαγγελματικό μητρώο, το οποίο να έχει εκδοθεί έως τριάντα (30) εργάσιμες ημέρες πριν από την υποβολή του, εκτός αν, σύμφωνα

Αποδεικτικά μέσα-Υπηρεσίες (2.2.9.2)		
α/α	Λόγος αποκλεισμού – Κριτήριο ποιοτικής επιλογής	Δικαιολογητικό
		με τις ειδικότερες διατάξεις αυτών, φέρει συγκεκριμένο χρόνο ισχύος.
	Εγγραφή στο σχετικό εμπορικό μητρώο	<p>Πιστοποιητικό εγγραφής στο οικείο εμπορικό μητρώο, το οποίο να έχει εκδοθεί έως τριάντα (30) εργάσιμες ημέρες πριν από την υποβολή του, εκτός αν, σύμφωνα με τις ειδικότερες διατάξεις αυτών, φέρει συγκεκριμένο χρόνο ισχύος.</p> <p>Για τους οικονομικούς φορείς που είναι εγκατεστημένοι στην Ελλάδα γίνεται αποδεκτό και πιστοποιητικό που εκδίδεται από την οικεία υπηρεσία του Γ.Ε.Μ.Η. των Επιμελητηρίων (Εμπορικό, Βιομηχανικό ή Βιοτεχνικό Επιμελητήριο)</p> <p>Για την άσκηση επαγγελματικής δραστηριότητας οικονομικών φορέων που δεν είναι υπόχρεοι εγγραφής στο Γ.Ε.Μ.Η., νομιμοποιητικά έγγραφα σύστασης και νόμιμης εκπροσώπησης (όπως καταστατικά, πιστοποιητικά μεταβολών, αντίστοιχα ΦΕΚ, αποφάσεις συγκρότησης οργάνων διοίκησης σε σώμα, κλπ., ανάλογα με τη νομική μορφή του οικονομικού φορέα), συνοδευόμενα από υπεύθυνη δήλωση του νόμιμου εκπροσώπου ότι εξακολουθούν να ισχύουν κατά την υποβολή τους [πρβλ. εγκύκλιο – Οδηγία του Υπουργού Ανάπτυξης και Επενδύσεων, με αρ. πρωτ. 39937 – 28/04/2023 (ΑΔΑ: ΩΖΥΓ46ΜΤΛΡ-ΖΟΨ)].</p>
		Στην περίπτωση που χώρα δεν τηρεί τέτοιο μητρώο, το έγγραφο ή το πιστοποιητικό μπορεί να αντικαθίσταται από ένορκη βεβαίωση ή, στα κράτη - μέλη ή στις χώρες όπου δεν προβλέπεται ένορκη βεβαίωση, από υπεύθυνη δήλωση του ενδιαφερομένου ενώπιον αρμόδιας δικαστικής ή διοικητικής αρχής, συμβολαιογράφου ή αρμόδιου επαγγελματικού ή εμπορικού οργανισμού της χώρας καταγωγής ή της χώρας όπου είναι εγκατεστημένος ο οικονομικός φορέας ότι δεν τηρείται τέτοιο μητρώο και ότι ασκεί τη δραστηριότητα που απαιτείται για την εκτέλεση του αντικειμένου της υπό ανάθεση σύμβασης
	Για συμβάσεις υπηρεσιών: Εφόσον απαιτείται έγκριση για να μπορεί ο οικονομικός φορέας να παράσχει τις σχετικές υπηρεσίες στη χώρα εγκατάστασής του	Βεβαίωση, η οποία να έχει εκδοθεί έως τριάντα (30) εργάσιμες ημέρες πριν από την υποβολή της, εκτός αν, σύμφωνα με τις ειδικότερες διατάξεις αυτών, φέρει συγκεκριμένο χρόνο ισχύος, από την οποία να προκύπτει ότι ο

Αποδεικτικά μέσα-Υπηρεσίες (2.2.9.2)		
α/α	Λόγος αποκλεισμού – Κριτήριο ποιοτικής επιλογής	Δικαιολογητικό
		οικονομικός φορέας μπορεί ο οικονομικός φορέας να παράσχει τις σχετικές υπηρεσίες στη χώρα εγκατάστασής του.
	Για συμβάσεις υπηρεσιών: Εφόσον απαιτείται να είναι ο οικονομικός φορέας μέλος συγκεκριμένου οργανισμού για να μπορεί να παράσχει τις σχετικές υπηρεσίες στη χώρα εγκατάστασής του	Βεβαίωση, η οποία να έχει εκδοθεί έως τριάντα (30) εργάσιμες ημέρες πριν από την υποβολή της, εκτός αν, σύμφωνα με τις ειδικότερες διατάξεις αυτών, φέρει συγκεκριμένο χρόνο ισχύος, από την οποία να προκύπτει ότι ο οικονομικός φορέας έχει την ιδιότητα μέλους συγκεκριμένου οργανισμού για την παροχή των υπηρεσιών.
2.2.5.α	(“Ολικός”) Ετήσιος κύκλος εργασιών Ο (“ολικός”) ετήσιος κύκλος εργασιών του οικονομικού φορέα για τον αριθμό οικονομικών ετών που απαιτούνται βάσει της σχετικής προκήρυξης/γνωστοποίησης ή των εγγράφων της διαδικασίας σύναψης σύμβασης	Ισολογισμούς ή αποσπάσματα ισολογισμών, των τριών (3) τελευταίων ετών στις περιπτώσεις όπου η δημοσίευσή τους είναι υποχρεωτική σύμφωνα με την περί εταιρειών νομοθεσία της χώρας όπου είναι εγκατεστημένος ο οικονομικός φορέας . Σε περίπτωση που σύμφωνα με την νομοθεσία ο οικονομικός φορέας δεν υποχρεούται σε δημοσίευση ισολογισμού, τότε θα πρέπει να υποβάλλει υπεύθυνη δήλωση για τον κύκλο εργασιών συνοδευόμενη από τα σχετικά επίσημα στοιχεία που υπάρχουν (π.χ. δηλώσεις φορολογίας εισοδήματος, δηλώσεις Φ.Π.Α. κ.λ.π.). Ομοίως σε περίπτωση που δεν έχει ακόμη ολοκληρωθεί η δημοσίευση του ισολογισμού του τελευταίου οικονομικού έτους υποβάλλεται υπεύθυνη δήλωση συνοδευόμενη από τα σχετικά επίσημα στοιχεία που υπάρχουν (π.χ. δηλώσεις φορολογίας εισοδήματος, δηλώσεις Φ.Π.Α. κ.λ.π.) για το έτος αυτό.
2.2.5.β	Μέσος ετήσιος κύκλος εργασιών για τον αριθμό ετών που απαιτούνται βάσει της σχετικής Διακήρυξης	Επιχειρήσεις που λειτουργούν ή ασκούν επιχειρηματική δραστηριότητα για χρονικό διάστημα που δεν επιτρέπει την έκδοση κατά νόμο τριών ισολογισμών, υποβάλλουν τους ισολογισμούς που έχουν εκδοθεί και τα σχετικά επίσημα στοιχεία που υπάρχουν κατά το διάστημα αυτό (π.χ. δηλώσεις φορολογίας εισοδήματος, δηλώσεις Φ.Π.Α. κ.λ.π.).
2.2.5.γ	Ειδικός μέσος ετήσιος κύκλος εργασιών στον τομέα για τον αριθμό ετών που απαιτούνται βάσει της σχετικής Διακήρυξης	Υπεύθυνη δήλωση του οικονομικού φορέα στην οποία θα δηλώνεται ο μέσος ειδικός ετήσιος κύκλος εργασιών των ετών που ζητούνται από τη διακήρυξη [μπορεί να ζητείται να συνοδεύεται από βεβαίωση ορκωτού ελεγκτή/ λογιστή] .
2.2.5.δ	Ετήσιος (“ειδικός”) κύκλος εργασιών Ο ετήσιος (“ειδικός”) κύκλος εργασιών του οικονομικού φορέα στον επιχειρηματικό τομέα που καλύπτεται από τη σύμβαση και προσδιορίζεται στη σχετική Διακήρυξη για	

Αποδεικτικά μέσα-Υπηρεσίες (2.2.9.2)		
α/α	Λόγος αποκλεισμού – Κριτήριο ποιοτικής επιλογής	Δικαιολογητικό
	τον αριθμό οικονομικών ετών που απαιτούνται	
	Σύσταση οικονομικού φορέα ή έναρξη δραστηριοτήτων	Για οικονομικούς φορείς που έχουν λειτουργήσει χρονικό διάστημα μικρότερο από το ζητούμενο στη Διακήρυξη: Υπεύθυνη δήλωση του οικονομικού φορέα στην οποία θα δηλώνεται η ημερομηνία ίδρυσης του οικονομικού φορέα ή η ημερομηνία που άρχισε της δραστηριότητας στο αντικείμενο της σύμβασης. Οι λοιπές δηλώσεις προσαρμόζονται ανάλογα με το χρονικό διάστημα λειτουργίας.
2.2.5.ε	Χρηματοοικονομικές αναλογίες (δείκτες)	Υπεύθυνη δήλωση του οικονομικού φορέα στην οποία θα δηλώνονται οι πραγματικές τιμές των απαιτούμενων αναλογιών (δεικτών) που ζητούνται [μπορεί να ζητείται να συνοδεύεται από βεβαίωση ορκωτού ελεγκτή/λογιστή] .
2.2.5.στ	Ασφαλιστική κάλυψη επαγγελματικών κινδύνων	Ασφαλιστήριο συμβόλαιο για την κάλυψη επαγγελματικών κινδύνων.
2.2.5.ζ	Άλλες οικονομικές ή χρηματοοικονομικές απαιτήσεις	[Κατά περίπτωση, ανάλογα με την απαίτηση. Ενδεικτικά: Εφόσον ζητείται συγκεκριμένη πιστοληπτική ικανότητα, προσκομίζεται βεβαίωση από τραπεζικά και άλλα χρηματοπιστωτικά ιδρύματα αναφορικά με την πιστοληπτική ικανότητα του οικονομικού φορέα. Εφόσον λ.χ. ζητούνται ίδια κεφάλαια, προσκομίζεται υπεύθυνη δήλωση του οικονομικού φορέα στην οποία θα δηλώνονται τα ίδια κεφάλαια [μπορεί να ζητείται να συνοδεύεται από βεβαίωση ορκωτού ελεγκτή/λογιστή] .]
2.2.6.α	Για τις συμβάσεις υπηρεσιών: κυριότερες υπηρεσίες του είδους που έχει προσδιοριστεί κατά τη διάρκεια της περιόδου αναφοράς	α) Κατάλογο των κυριότερων υπηρεσιών που παρασχέθηκαν και ο οποίος θα περιλαμβάνει τα κάτωθι στοιχεία εμπειρίας: Αναλυτικότερα: (i) Τα στοιχεία εμπειρίας θα περιλαμβάνονται σε πίνακα και θα είναι τα κάτωθι: α. Τίτλος της σύμβασης – Τοποθεσία. β. Ονομασία Αναδόχου (Μεμονωμένη επιχείρηση ή Κοινοπραξία) της σύμβασης. γ. Επιμερισμός των υπηρεσιών κάθε επιχείρησης, στην σύμβαση (Ποσοστό και είδος συμμετοχής σε περίπτωση ένωσης ή κοινοπραξίας). δ. Εργοδότης (αποδέκτης).

Αποδεικτικά μέσα-Υπηρεσίες (2.2.9.2)		
α/α	Λόγος αποκλεισμού – Κριτήριο ποιοτικής επιλογής	Δικαιολογητικό
		<p>ε. Ημερομηνίες έναρξης - περαίωσης της σύμβασης (εφόσον έχει περαιωθεί), διάρκεια της σύμβασης.</p> <p>στ. Τελική αξία της σύμβασης χωρίς Φ.Π.Α.</p> <p>η. Εκτελεσμένη Αξία της σύμβασης χωρίς ΦΠΑ</p> <p>θ. Σύντομη περιγραφή του αντικειμένου της σύμβασης από την οποία θα προκύπτει ότι καλύπτει τις απαιτήσεις της διακήρυξης.</p> <p>(ii) Ο πίνακας αυτός συνοδεύεται, εάν μεν ο αποδέκτης είναι αναθέτουσα αρχή, από συμβάσεις και πιστοποιητικά ορθής εκτέλεσης αυτών που έχουν εκδοθεί ή θεωρηθεί από την αρμόδια αρχή, στα οποία περιγράφεται οι παρεχόμενη υπηρεσία και θα αναφέρεται ο χρόνος υλοποίησης της και θα βεβαιώνεται ότι αυτή εκτελέστηκε έντεχνα και εντός των εγκεκριμένων χρονοδιαγραμμάτων και εάν δε ο αποδέκτης είναι ιδιωτικός φορέας, με αντίστοιχη δήλωση του αποδέκτη. Εφόσον δεν είναι δυνατή η προσκόμιση των παραπάνω, προσκομίζεται υπεύθυνη δήλωση του οικονομικού φορέα, στην οποία θα αναφέρεται ο λόγος για τον οποίο δεν κατέστη εφικτή η προσκόμιση των παραπάνω δικαιολογητικών και η οποία θα συνοδεύεται από αντίγραφο του τιμολογίου και, εφόσον υφίσταται, της σχετικής σύμβασης.</p>
2.2.6.β	Τεχνικό προσωπικό ή τεχνικές υπηρεσίες για τον έλεγχο της ποιότητας	<p>Υπεύθυνη δήλωση του οικονομικού φορέα με αναφορά του τεχνικού προσωπικού ή των τεχνικών υπηρεσιών, ιδίως των υπευθύνων για τον έλεγχο της ποιότητας.</p> <p>[Μπορεί να ζητείται να συνοδεύεται από κατάσταση προσωπικού θεωρημένη από την Επιθεώρηση Εργασίας άλλως κατάσταση προσωπικού όπως αποτυπώνεται κάθε φορά στην τρέχουσα ισχύουσα κατάσταση ενεργού προσωπικού που τηρείται στο πληροφοριακό σύστημα ΕΡΓΑΝΗ του Υπουργείου Εργασίας και Κοινωνικών Υποθέσεων]</p>
2.2.6.γ	Τεχνικός εξοπλισμός και μέτρα για την εξασφάλιση της ποιότητας	<p>Υπεύθυνη δήλωση του οικονομικού φορέα στην οποία γίνεται περιγραφή του τεχνικού εξοπλισμού και των μέτρων που λαμβάνει ο οικονομικός φορέας για την εξασφάλιση της ποιότητας και των μέσων μελέτης και έρευνας της επιχείρησής του.</p> <p>[μπορεί να ζητείται να συνοδεύεται από αποδεικτικά κτήσης του εξοπλισμού, όπως τιμολόγια, συμφωνητικά]</p>
2.2.6.δ	Μέσα μελέτης και έρευνας	<p>Υπεύθυνη δήλωση του οικονομικού φορέα στην οποία γίνεται περιγραφή των μέσων</p>

Αποδεικτικά μέσα-Υπηρεσίες (2.2.9.2)		
α/α	Λόγος αποκλεισμού – Κριτήριο ποιοτικής επιλογής	Δικαιολογητικό
		μελέτης και έρευνας που λαμβάνει ο οικονομικός φορέας.
2.2.6.ε	Διαχείριση της αλυσίδας εφοδιασμού	Υπεύθυνη δήλωση του οικονομικού φορέα στην οποία θα περιγράφονται ο τρόπος διαχείρισης της αλυσίδας εφοδιασμού και τα συστήματα ανίχνευσης που θα εφαρμόσει κατά την εκτέλεση της σύμβασης.
2.2.6.στ	Τίτλοι σπουδών και επαγγελματικών προσόντων που κατέχονται από: α) τον ίδιο τον πάροχο υπηρεσιών, και/ή (ανάλογα με τις απαιτήσεις που ορίζονται στη σχετική διακήρυξη) β) τα διευθυντικά στελέχη του:	Αναφορά τίτλων σπουδών και επαγγελματικών προσόντων του πάροχο υπηρεσιών ή των διευθυντικών στελεχών της επιχείρησης και συγκεκριμένα [μπορεί να ζητούνται κατά περίπτωση υπεύθυνη δήλωση, στην οποία θα περιέχεται πίνακας με τα ονόματα, τους τίτλους σπουδών και την εμπειρία των στελεχών που θα είναι υπεύθυνα για την εκτέλεση των υπηρεσιών, βιογραφικά σημειώματα, αποδεικτικά εμπειρίας και τίτλοι σπουδών των στελεχών, καταστάσεις προσωπικού, συμβάσεις εξαρτημένης εργασίας ή/και ανεξάρτητων υπηρεσιών κατά την έννοια του άρθρου 39 παρ. 9 του Ν. 4387/2016 (Α 85) κ.α.]
2.2.6.ζ	Μέτρα περιβαλλοντικής διαχείρισης κατά την εκτέλεση της σύμβασης:	Υπεύθυνη δήλωση του οικονομικού φορέα στην οποία γίνεται περιγραφή των μέτρων περιβαλλοντικής διαχείρισης που θα εφαρμόσει ο οικονομικός φορέας κατά την εκτέλεση της σύμβασης.
2.2.6.η	Μηχανήματα, εγκαταστάσεις και τεχνικός εξοπλισμός	Υπεύθυνη δήλωση του οικονομικού φορέα στην οποία θα περιγράφεται ο ελάχιστος απαιτούμενος από τη διακήρυξη εξοπλισμός. [μπορεί να ζητείται να συνοδεύεται από αποδεικτικά κτήσης του εξοπλισμού, όπως τιμολόγια, συμφωνητικά]
2.2.6.θ	Αποδοχή ελέγχων από την αναθέτουσα αρχή ή, εφόσον αυτή συγκατατεθεί, εξ ονόματός της από αρμόδιο επίσημο οργανισμό της χώρας όπου είναι εγκατεστημένος ο προμηθευτής (Για σύνθετες υπηρεσίες που θα παρασχεθούν ή, κατ' εξαίρεση, για υπηρεσίες που πρέπει να ανταποκρίνονται σε κάποιον ιδιαίτερο σκοπό)	Υπεύθυνη δήλωση του οικονομικού φορέα στην οποία δηλώνει ότι αποδέχεται τη διενέργεια ελέγχων όσον αφορά το παραγωγικό δυναμικό ή τις τεχνικές ικανότητες αυτού του οικονομικού φορέα και, εφόσον κρίνεται αναγκαίο, όσον αφορά τα μέσα μελέτης και έρευνας που αυτός διαθέτει καθώς και τα μέτρα που λαμβάνει για τον έλεγχο της ποιότητας.
2.2.6.ι	Αριθμός διευθυντικών στελεχών κατά τα τελευταία τρία έτη	Υπεύθυνη δήλωση του οικονομικού φορέα στην οποία αναφέρεται ο αριθμός των στελεχών της επιχείρησης του κατά τα τελευταία τρία χρόνια.
2.2.6.ια	Μέσο ετήσιο εργατοϋπαλληλικό δυναμικό κατά τα τελευταία τρία έτη	Υπεύθυνη δήλωση του οικονομικού φορέα στην οποία αναφέρεται το μέσο ετήσιο εργατοϋπαλληλικό δυναμικό του κατά τα τελευταία τρία χρόνια.

Αποδεικτικά μέσα-Υπηρεσίες (2.2.9.2)		
α/α	Λόγος αποκλεισμού – Κριτήριο ποιοτικής επιλογής	Δικαιολογητικό
2.2.6.ιβ	Ποσοστό υπεργολαβίας	Υπεύθυνη δήλωση του οικονομικού φορέα στην οποία θα δηλώνονται οι υπεργολάβοι στους οποίους θα ανατεθεί τμήμα της σύμβασης και το ποσοστό της υπεργολαβίας, καθώς και υπεύθυνη δήλωση των προτεινόμενων υπεργολάβων ότι αποδέχονται την ανάθεση της υπεργολαβίας με το σχετικό ποσοστό, σε περίπτωση που ο οικονομικός φορέας ανακηρυχθεί ανάδοχος.
2.2.7.α	Πιστοποιητικά από ανεξάρτητους οργανισμούς σχετικά με πρότυπα διασφάλισης ποιότητας, συμπεριλαμβανομένης της προσβασιμότητας για άτομα με ειδικές ανάγκες	Τα κατά περίπτωση ζητούμενα πιστοποιητικά που αποδεικνύουν τη συμμόρφωση με τα απαιτούμενα πρότυπα διασφάλισης ποιότητας. Εάν ο οικονομικός φορέας δεν διαθέτει τέτοια ή ισοδύναμα πρότυπα από οργανισμούς εδρεύοντες σε κράτη-μέλη υπεύθυνη δήλωση με την οποία θα εξηγεί τους λόγους και θα διευκρινίζει ποια άλλα αποδεικτικά μέσα μπορούν να προσκομιστούν όσον αφορά τα συστήματα ή πρότυπα διασφάλισης ποιότητας.
2.2.7.β	Πιστοποιητικά από ανεξάρτητους οργανισμούς σχετικά με συστήματα ή πρότυπα περιβαλλοντικής διαχείρισης	Τα κατά περίπτωση ζητούμενα πιστοποιητικά που αποδεικνύουν τη συμμόρφωση με τα απαιτούμενα πρότυπα περιβαλλοντικής διαχείρισης. Εάν ο οικονομικός φορέας δεν διαθέτει τέτοια ή ισοδύναμα πρότυπα από οργανισμούς εδρεύοντες σε κράτη-μέλη, υπεύθυνη δήλωση με την οποία θα εξηγεί τους λόγους και θα διευκρινίζει ποια άλλα αποδεικτικά μέσα μπορούν να προσκομιστούν όσον αφορά τα συστήματα ή πρότυπα περιβαλλοντικής διαχείρισης.

ΠΕΡΙΕΧΟΜΕΝΟ ΥΠΕΥΘΥΝΗΣ-ΩΝ ΔΗΛΩΣΗΣ-ΔΗΛΩΣΕΩΝ ΠΟΥ ΠΡΟΣΚΟΜΙΖΟΝΤΑΙ ΩΣ ΔΙΚΑΙΟΛΟΓΗΤΙΚΑ ΚΑΤΑΚΥΡΩΣΗΣ¹²⁹

Δηλώνω υπεύθυνα ότι:

Παράγραφος 2.2.3.2. διακήρυξης:

Δεν έχει κριθεί με τελεσίδικη δικαστική απόφαση ή διοικητική απόφαση με δεσμευτική ισχύ, σύμφωνα με τις διατάξεις της χώρας όπου είναι εγκατεστημένη η επιχείρησή μας ή την ελληνική νομοθεσία, ότι έχω/έχουμε αθετήσει υποχρεώσεις όσον αφορά στην καταβολή φόρων ή εισφορών κοινωνικής ασφάλισης^{130,131}.

¹²⁹ Αφορά στην περίπτωση που δεν προβλέπεται η έκδοση πιστοποιητικού και δεν είναι υποχρεωτική η ένορκη βεβαίωση κατά τους όρους της διακήρυξης και της κείμενης νομοθεσίας

¹³⁰ Αν ο οικονομικός φορέας είναι Έλληνας πολίτης ή έχει την εγκατάστασή του στην Ελλάδα, η παρούσα δήλωση αφορά ως προς εισφορές κοινωνικής ασφάλισης τόσο την κύρια όσο και την επικουρική ασφάλιση.

¹³¹ Οι υποχρεώσεις θεωρείται ότι δεν έχουν αθετηθεί εφόσον δεν έχουν καταστεί ληξιπρόθεσμες ή εφόσον αυτές έχουν υπαχθεί σε δεσμευτικό διακανονισμό που τηρείται. Επίσης, όταν οι υποχρεώσεις έχουν εκπληρωθεί με την καταβολή των φόρων ή των εισφορών κοινωνικής ασφάλισης,

Ή

Έχει κριθεί με τελεσίδικη δικαστική απόφαση ή διοικητική απόφαση με δεσμευτική ισχύ, σύμφωνα με τις διατάξεις της χώρας όπου είναι εγκατεστημένη η επιχείρησή μας ή την ελληνική νομοθεσία, ότι έχω/έχουμε αθετήσει υποχρεώσεις όσον αφορά στην καταβολή φόρων ή εισφορών κοινωνικής ασφάλισης αλλά τα συγκεκριμένα ποσά είναι εξαιρετικά μικρά. [\[αναγράφονται τα ποσά\]](#)

Ή

Έχει κριθεί με τελεσίδικη δικαστική απόφαση ή διοικητική απόφαση με δεσμευτική ισχύ, σύμφωνα με τις διατάξεις της χώρας όπου είναι εγκατεστημένη η επιχείρησή μας ή την εθνική νομοθεσία, ότι έχω/έχουμε αθετήσει υποχρεώσεις όσον αφορά στην καταβολή φόρων ή εισφορών κοινωνικής ασφάλισης, αλλά ενημερώθηκα/ενημερωθήκαμε σχετικά με το ακριβές ποσό που οφείλεται λόγω αθέτησης των υποχρεώσεών μου/μας, όσον αφορά στην καταβολή φόρων ή εισφορών κοινωνικής ασφάλισης, σε χρόνο κατά τον οποίο δεν είχα/είχαμε τη δυνατότητα να εκπληρώσουμε τις υποχρεώσεις μας ή να προβούμε σε δεσμευτικό διακανονισμό πριν από την εκπνοή της προθεσμίας αίτησης συμμετοχής/της προθεσμίας υποβολής προσφοράς. [\[αναγράφεται το ποσό και η ημερομηνία ενημέρωσης\]](#)

Παράγραφος 2.2.3.4. περ. α Διακήρυξης

Κατά την εκτέλεση των δημόσιων συμβάσεων δεν έχω/ουμε αθετήσει τις υποχρεώσεις μας που απορρέουν από τις διατάξεις της περιβαλλοντικής, κοινωνικοασφαλιστικής και εργατικής νομοθεσίας, που έχουν θεσπισθεί με το δίκαιο της Ένωσης, το ελληνικό δίκαιο, συλλογικές συμβάσεις καθώς και τις διατάξεις οι οποίες απαριθμούνται στο Παράρτημα Χ του Προσαρτήματος Α του ν. 4412/2016.

Παράγραφος 2.2.3.4. περ. β Διακήρυξης¹³²

Έχω/έχουμε υπαχθεί σε προπρωχευτική ή πρωχευτική διαδικασία αλλά είμαι/είμαστε σε θέση να εκτελέσω/ουμε τη σύμβαση, λαμβάνοντας υπόψη τις ισχύουσες διατάξεις και τα μέτρα για τη συνέχιση της επιχειρηματικής λειτουργίας μου/μας [\[αναγράφονται τα αποδεικτικά στοιχεία\]](#)

Ιδίως στην περίπτωση εξυγίανσης:

Έχω/ουμε υπαχθεί σε διαδικασία εξυγίανσης [\[αναγράφεται ο αριθμός και η ημερομηνία έκδοσης δικαστικής απόφασης\]](#) και τηρώ/τηρούμε τους όρους αυτής.

Παράγραφος 2.2.3.4. περ. γ Διακήρυξης¹³³

Δεν έχω/έχουμε συνάψει συμφωνίες με άλλους οικονομικούς φορείς με στόχο τη στρέβλωση του ανταγωνισμού.

Ή

Τυγχάνει στη περίπτωσή μου/μας εφαρμογής η περίπτωση β. της παρ. 3 του άρθρου 44 του ν. 3959/2011 (Α' 93), και δεν έχω/ουμε υποπέσει σε επανάληψη της παράβασης.

Παράγραφος 2.2.3.4. περ. δ Διακήρυξης¹³⁴

Δεν συντρέχουν στο πρόσωπό μου/μας καταστάσεις σύγκρουσης συμφερόντων (προσωπικών, οικογενειακών, οικονομικών, πολιτικών ή άλλων κοινών), οι οποίες να μου/μας είναι γνωστές μέχρι και την υπογραφή της παρούσας, με :

συμπεριλαμβανομένων, κατά περίπτωση, των δεδουλευμένων τόκων ή των προστίμων, είτε όταν υπάρχει υπαγωγή σε δεσμευτικό διακανονισμό για την καταβολή στο μέτρο που τηρούνται οι όροι του δεσμευτικού διακανονισμού.

¹³² Ο όρος αυτός περιλαμβάνεται στη Δήλωση εφόσον περιλαμβάνεται στη Διακήρυξη ο συγκεκριμένος δυνητικός λόγος αποκλεισμού.

¹³³ Ο όρος αυτός περιλαμβάνεται στη Δήλωση εφόσον περιλαμβάνεται στη Διακήρυξη ο συγκεκριμένος δυνητικός λόγος αποκλεισμού.

¹³⁴ Ο όρος αυτός περιλαμβάνεται στη Δήλωση εφόσον περιλαμβάνεται στη Διακήρυξη ο συγκεκριμένος δυνητικός λόγος αποκλεισμού.

α) μέλη του προσωπικού της αναθέτουσας αρχής ή του παρόχου υπηρεσιών διαδικασιών σύναψης συμβάσεων ο οποίος ενεργεί εξ ονόματος της αναθέτουσας αρχής, συμπεριλαμβανομένων των μελών των αποφαινόμενων ή/και γνωμοδοτικών οργάνων ή/και

β) μέλη των οργάνων διοίκησης ή άλλων οργάνων της αναθέτουσας αρχής ή/και

γ) τους συζύγους και συγγενείς εξ αίματος ή εξ αγχιστείας, κατ' ευθεία μεν γραμμή απεριορίστως, εκ πλαγίου δε έως και τέταρτου βαθμού των προσώπων των περιπτώσεων α' και β',

τα οποία:

αα) εμπλέκονται στη διεξαγωγή της διαδικασίας σύναψης σύμβασης, συμπεριλαμβανομένου του σχεδιασμού και της προετοιμασίας της διαδικασίας, καθώς και της κατάρτισης των εγγράφων της σύμβασης ή/και

ββ) μπορούν να επηρεάσουν την έκβασή της

Ή

Γνωρίζω/ουμε τις εξής καταστάσεις, οι οποίες θα μπορούσαν να εκληφθούν ως καταστάσεις σύγκρουσης συμφερόντων κατά την έννοια του άρθρου 24 του ν. 4412/2016[αναγράφονται με ακρίβεια και πληρότητα οι πληροφορίες που αφορούν σε καταστάσεις ενδεχόμενης σύγκρουσης συμφερόντων]

Παράγραφος 2.2.3.4. περ. ε Διακήρυξης¹³⁵

Δεν έχω/έχουμε παράσχει συμβουλές στην αναθέτουσα αρχή ή δεν έχω/έχουμε με άλλον τρόπο εμπλακεί στην προετοιμασία της διαδικασίας σύναψης της σύμβασης. Τα ανωτέρω ισχύουν και για τις συνδεδεμένες με εμένα επιχειρήσεις.

Ή

Έχω/έχουμε συμμετάσχει στην προετοιμασία της διαδικασίας σύναψης των εγγράφων της παρούσας σύμβασης με την εξής ιδιότητα....

[αναγράφονται με ακρίβεια και πληρότητα οι πληροφορίες που αφορούν στον χρόνο και τον τρόπο πρότερης συμμετοχής]

Παράγραφος 2.2.3.4. περ. στ Διακήρυξης¹³⁶

Δεν έχω/ουμε επιδείξει σοβαρή ή επαναλαμβανόμενη πλημμέλεια κατά την εκτέλεση ουσιώδους απαίτησης στο πλαίσιο προηγούμενης δημόσιας σύμβασης, προηγούμενης σύμβασης με αναθέτοντα φορέα ή προηγούμενης σύμβασης παραχώρησης που είχε ως αποτέλεσμα την πρόωρη καταγγελία της προηγούμενης σύμβασης, αποζημιώσεις ή άλλες παρόμοιες κυρώσεις.

Παράγραφος 2.2.3.4. περ. ζ Διακήρυξης¹³⁷

Δεν έχω/έχουμε κριθεί ένοχος/οι εκ προθέσεως σοβαρών απατηλών δηλώσεων κατά την παροχή των πληροφοριών που απαιτούνται για την εξακρίβωση της απουσίας των λόγων αποκλεισμού ή την πλήρωση των κριτηρίων επιλογής, και δεν έχω αποκρύψει τις πληροφορίες αυτές

Παράγραφος 2.2.3.4. περ. η Διακήρυξης¹³⁸

Δεν έχω/έχουμε επιχειρήσει να επηρεάσω/ουμε με αθέμιτο τρόπο τη διαδικασία λήψης αποφάσεων της αναθέτουσας αρχής, να αποκτήσω/ουμε εμπιστευτικές πληροφορίες που ενδέχεται να αποφέρουν αθέμιτο πλεονέκτημα στη διαδικασία σύναψης σύμβασης ή να παράσχω/ουμε με απατηλό τρόπο παραπλανητικές

¹³⁵ Ο όρος αυτός περιλαμβάνεται στη Δήλωση εφόσον περιλαμβάνεται στη Διακήρυξη ο συγκεκριμένος δυνητικός λόγος αποκλεισμού.

¹³⁶ Ο όρος αυτός περιλαμβάνεται στη Δήλωση εφόσον περιλαμβάνεται στη Διακήρυξη ο συγκεκριμένος δυνητικός λόγος αποκλεισμού.

¹³⁷ Ο όρος αυτός περιλαμβάνεται στη Δήλωση εφόσον περιλαμβάνεται στη Διακήρυξη ο συγκεκριμένος δυνητικός λόγος αποκλεισμού.

¹³⁸ Ο όρος αυτός περιλαμβάνεται στη Δήλωση εφόσον περιλαμβάνεται στη Διακήρυξη ο συγκεκριμένος δυνητικός λόγος αποκλεισμού.

πληροφορίες που ενδέχεται να επηρεάσουν ουσιωδώς τις αποφάσεις που αφορούν στον αποκλεισμό, την επιλογή ή την ανάθεση της παρούσας δημόσιας σύμβασης.

Παράγραφος 2.2.3.4. περ. θ Διακήρυξης¹³⁹

Δεν έχω/έχουμε διαπράξει σοβαρό επαγγελματικό παράπτωμα και δεν έχει επιβληθεί σε βάρος μου/μας πειθαρχική ποινή ή άλλους είδους κύρωση στο πλαίσιο του επαγγέλματός μου/μας από αρμόδια εποπτική αρχή/φορέα με πειθαρχικές-κυρωτικές αρμοδιότητες.

Παράγραφος 2.2.3.5.α Διακήρυξης¹⁴⁰

«Δηλώνω υπεύθυνα ότι δεν υπάρχει ρωσική συμμετοχή στον οικονομικό φορέα που εκπροσωπώ και συμμετέχει στη διαδικασία ανάθεσης της παρούσας σύμβασης, σύμφωνα με τους περιορισμούς που περιλαμβάνονται στο άρθρο 5α του κανονισμού του Συμβουλίου (ΕΕ) αριθ. 833/2014 της 31ης Ιουλίου 2014 σχετικά με περιοριστικά μέτρα λόγω των ενεργειών της Ρωσίας που αποσταθεροποιούν την κατάσταση στην Ουκρανία, όπως τροποποιήθηκε από τον με αριθ. 2022/578 Κανονισμό του Συμβουλίου (ΕΕ) της 8ης Απριλίου 2022.

Συγκεκριμένα δηλώνω ότι:

(α) ο οικονομικός φορέας που εκπροσωπώ (και κανένας από τους οικονομικούς φορείς που εκπροσωπούν μέλη της ένωσής μας, [εφόσον πρόκειται για ένωση οικονομικών φορέων] δεν είναι Ρώσος υπήκοος, ούτε φυσικό ή νομικό πρόσωπο, οντότητα ή φορέας εγκατεστημένος στη Ρωσία·

(β) ο οικονομικός φορέας που εκπροσωπώ (και κανένας από τους οικονομικούς φορείς που εκπροσωπούν μέλη της ένωσής μας, [εφόσον πρόκειται για ένωση οικονομικών φορέων] δεν είναι νομικό πρόσωπο, οντότητα ή φορέας του οποίου τα δικαιώματα ιδιοκτησίας κατέχει άμεσα ή έμμεσα σε ποσοστό άνω του πενήντα τοις εκατό (50%) οντότητα αναφερόμενη στο στοιχείο α) της παρούσας παραγράφου ·

(γ) τόσο ο υπεύθυνος δηλώνων όσο και ο οικονομικός φορέας που εκπροσωπώ δεν είμαστε φυσικό ή νομικό πρόσωπο, οντότητα ή όργανο που ενεργεί εξ ονόματος ή κατ' εντολή οντότητας που αναφέρεται στα σημεία (α) ή (β) παραπάνω,

(δ) δεν υπάρχει συμμετοχή φορέων και οντοτήτων που απαριθμούνται στα ανωτέρω σημεία α) έως γ), άνω του 10 % της αξίας της σύμβασης των υπεργολάβων, προμηθευτών ή φορέων στις ικανότητες των οποίων να στηρίζεται ο οικονομικός φορέας τον οποίον εκπροσωπώ.»

Παράγραφος 2.2.3.9. Διακήρυξης:

Δεν έχει επιβληθεί εις βάρος μου/μας με διοικητική πράξη ή δικαστική απόφαση αποκλεισμός από τη συμμετοχή σε μελλοντικές διαδικασίες σύναψης δημόσιων συμβάσεων καθώς και συμβάσεων παραχώρησης.

Έχει επιβληθεί εις βάρος μου/μας με διοικητική πράξη ή δικαστική απόφαση αποκλεισμός από τη συμμετοχή σε μελλοντικές διαδικασίες σύναψης δημόσιων συμβάσεων καθώς και συμβάσεων παραχώρησης, αλλά η ισχύς της διοικητικής πράξης έχει ανασταλεί με προσωρινή διαταγή .../με απόφαση επί της αίτησης αναστολής. [\[αναφέρεται αριθμός και ημερομηνία απόφασης καθώς και πληροφορίες για την κύρια δίκη\]](#)

Αν επέλθουν μεταβολές στις προϋποθέσεις για τις οποίες υποβάλλεται η παρούσα μέχρι τη σύναψη της σύμβασης, θα ενημερώσω/ουμε αμελλητί σχετικά την αναθέτουσα αρχή.

ΔΗΛΩΣΗ ΟΨΙΓΕΝΩΝ ΜΕΤΑΒΟΛΩΝ¹⁴¹

¹³⁹ Ο όρος αυτός περιλαμβάνεται στη Δήλωση εφόσον περιλαμβάνεται στη Διακήρυξη ο συγκεκριμένος δυνητικός λόγος αποκλεισμού.

¹⁴⁰ Ο όρος αυτός περιλαμβάνεται στη Δήλωση εφόσον πρόκειται για σύμβαση άνω των ορίων .

¹⁴¹ Απαιτείται μόνον στην περίπτωση του προσυμβατικού ελέγχου ή της άσκησης προδικαστικής προσφυγής κατά της απόφασης κατακύρωσης.

Δεν έχουν επέλθει στο πρόσωπό μου/μας οψιγενείς μεταβολές κατά την έννοια του άρθρου 104 του ν. 4412/2016.

ΔΗΛΩΣΗ

Συναινώ/ούμε στο πλαίσιο της διαδικασίας ανάθεσης της παρούσας δημόσιας σύμβασης και επιτρέπω στην αναθέτουσα αρχή να προβεί σε αναζήτηση-επιβεβαίωση όλων των αναγκαίων δικαιολογητικών και να προβεί στο πλαίσιο αυτό στην αναγκαία επεξεργασία δεδομένων προσωπικού χαρακτήρα και στην ανταλλαγή πληροφοριών με άλλες δημόσιες αρχές.

ΠΑΡΑΡΤΗΜΑ VII – Σχέδιο Σύμβασης

ΣΧΕΔΙΟ ΣΥΜΒΑΣΗΣ ΠΑΡΟΧΗΣ ΥΠΗΡΕΣΙΩΝ

ΕΛΛΗΝΙΚΗ ΔΗΜΟΚΡΑΤΙΑ

.....

[Τόπος].....:...../...../.....
Αριθ. πρωτ.....

ΣΥΜΦΩΝΗΤΙΚΟ ΠΑΡΟΧΗΣ ΥΠΗΡΕΣΙΩΝ

Στ. σήμερα ημέρα οι παρακάτω συμβαλλόμενοι:

1., που εδρεύει..... με Αριθμό Φορολογικού Μητρώου (Α.Φ.Μ.)..... και κωδικό ηλεκτρονικής τιμολόγησης νομίμως εκπροσωπούμεν... από τ..... δυνάμει του (στο εξής η «Αναθέτουσα Αρχή»)

2.Ο/η (σε περίπτωση φυσικού προσώπου/ ατομικής επιχείρησης) ή το νομικό πρόσωπο.....με την επωνυμίακαι με το διακριτικό τίτλο «.....», που εδρεύει (. ΑΦΜ:....., ΔΟΥ:, Τ.Κ., νομίμως εκπροσωπούμενο (μόνο για νομικά πρόσωπα) από τον (στο εξής ο «Ανάδοχος»)

Έχοντας υπόψιν:

1. την υπ' αριθμ διακήρυξη (ΑΔΑΜ...) και τα λοιπά έγγραφα της σύμβασης που συνέταξε η Αναθέτουσα Αρχή για την ανωτέρω εν θέματι σύμβαση προμήθειας.

2. Την υπ' αριθμ ... απόφαση της Αναθέτουσας Αρχής με την οποία κατακυρώθηκε το αποτέλεσμα της διαδικασίας (ΑΔΑΜ...), στο πλαίσιο της ανωτέρω διακήρυξης, στον Ανάδοχο και την αριθμ. πρωτ. ειδική πρόσκληση της Αναθέτουσας Αρχής προς τον Ανάδοχο για την υπογραφή του παρόντος, η οποία κοινοποιήθηκε σε αυτόν την.....

3. Την απόυπεύθυνη δήλωση του αναδόχου περί μη οψιγενών μεταβολών, κατά την έννοια της περ. (2) της παρ. 3 του άρθρου 100 του ν. 4412/2016 [μνημονεύεται μόνο στην περίπτωση της στην περίπτωση του προσυμβατικού ελέγχου ή της άσκησης προδικαστικής προσφυγής κατά της απόφασης κατακύρωσης]

3. Ότι αναπόσπαστο τμήμα της παρούσας αποτελούν, σύμφωνα με το άρθρο 2 παρ.1 περιπτ. 42 του ν.4412/2016:

-η υπ' αριθ. διακήρυξη, με τα Παραρτήματα της

-..... (στο εξής «τα Έγγραφα της Σύμβασης»)

-η προσφορά του Αναδόχου

4. Ότι ο ανάδοχος κατέθεσε την:

α) υπ' αριθ. εγγυητική επιστολή της τράπεζας/ πιστωτικού ιδρύματος/ χρηματοδοτικού ιδρύματος/ ασφαλιστικής επιχείρησης/, ποσού ευρώ, για την καλή εκτέλεση των όρων του παρόντος συμφωνητικού

β) την υπ' αριθ. εγγυητική επιστολή της τράπεζας/ πιστωτικού ιδρύματος/ χρηματοδοτικού ιδρύματος/ ασφαλιστικής επιχείρησης/, ποσού ευρώ για την προκαταβολή του συμβατικού τιμήματος σύμφωνα με το άρθρο 4.1 της Διακήρυξης

Συμφώνησαν και έκαναν αμοιβαία αποδεκτά τα ακόλουθα :

Άρθρο 1 Αντικείμενο

Αντικείμενο της παρούσας σύμβασης είναι η υλοποίηση το υποέργου με τίτλο, σύμφωνα με τους όρους και τις προδιαγραφές του άρθρου 1.3 της Διακήρυξης και των ΠΑΡΑΡΤΗΜΑΤΩΝ

.....

Η παροχή υπηρεσιών θα πραγματοποιηθεί σύμφωνα με τους όρους που περιέχονται στα έγγραφα της σύμβασης, στην απόφαση κατακύρωσης και την προσφορά του Αναδόχου.

Άρθρο 2 Χρηματοδότηση της σύμβασης

Φορέας χρηματοδότησης της παρούσας σύμβασης είναι....., Κωδ. ΣΑ Η δαπάνη για την εν λόγω σύμβαση βαρύνει την με Κ.Α. : σχετική πίστωση του τακτικού προϋπολογισμού του οικονομικού έτους του Φορέα.

Για την παρούσα διαδικασία έχει εκδοθεί η απόφαση με αρ. πρωτ. για την ανάληψη υποχρέωσης/έγκριση δέσμευσης πίστωσης για το οικονομικό έτος 20..... και με αρ. καταχώρηση στο βιβλίο ...

Η παρούσα σύμβαση χρηματοδοτείται από Πιστώσεις του Προγράμματος Δημοσίων Επενδύσεων (Συλλογική Απόφαση Ένταξης, αριθ. ενάρθ. έργου) [κατά περίπτωση]

Η σύμβαση περιλαμβάνεται στο υποέργο Νο της Πράξης : «.....» η οποία έχει ενταχθεί στο Επιχειρησιακό Πρόγραμμα «.....» με βάση την Απόφαση Ένταξης με αρ. πρωτ. του και έχει λάβει κωδικό MIS Η παρούσα σύμβαση χρηματοδοτείται από την Ευρωπαϊκή Ένωση (Ταμείο) και από εθνικούς πόρους μέσω του ΠΔΕ

Άρθρο 3 Διάρκεια σύμβασης

3.1. Δυνάμει του άρθρου 1.3 της Διακήρυξης η διάρκεια της παρούσας σύμβασης ορίζεται από την υπογραφή της και μέχρι

3.2. Η συνολική διάρκεια της σύμβασης δεν μπορεί να παραταθεί μετά τις 31/12/2025 ύστερα από σχετικό αίτημα του αναδόχου που υποβάλλεται πριν από τη λήξη της διάρκειάς της, σε αντικειμενικά δικαιολογημένες περιπτώσεις που δεν οφείλονται σε υπαιτιότητα του αναδόχου.

Άρθρο 4 Υποχρεώσεις Αναδόχου

Ο Ανάδοχος εγγυάται και δεσμεύεται ανέκκλητα στην Αναθέτουσα Αρχή:

4.1. ότι, σύμφωνα με το άρθρο 4.3.1. της Διακήρυξης, τηρεί και θα εξακολουθήσει να τηρεί κατά την εκτέλεση της παρούσας σύμβασης τις υποχρεώσεις του που απορρέουν από τις διατάξεις της περιβαλλοντικής, κοινωνικοασφαλιστικής και εργατικής νομοθεσίας, που έχουν θεσπιστεί με το δίκαιο της Ένωσης, το εθνικό δίκαιο, συλλογικές συμβάσεις ή διεθνείς διατάξεις περιβαλλοντικού, κοινωνικού και εργατικού δικαίου, οι οποίες απαριθμούνται στο Παράρτημα Χ του Προσαρτήματος Α' (και του ν.

4412/2016). Η τήρηση των εν λόγω υποχρεώσεων ελέγχεται και βεβαιώνεται από τα όργανα που επιβλέπουν την εκτέλεση της παρούσας σύμβασης και τις αρμόδιες δημόσιες αρχές και υπηρεσίες που ενεργούν εντός των ορίων της ευθύνης και της αρμοδιότητάς τους

4.2. ότι θα ενεργεί σύμφωνα με το Νόμο και με την παρούσα, ότι θα λαμβάνει τα κατάλληλα μέτρα για να διασφαλίσει την ομαλή και προσηκούσα εκτέλεση της παρούσας σύμβασης με τη Διακήρυξη και τα λοιπά Έγγραφα της Σύμβασης και ότι δεν θα ενεργήσει αθέμιτα, παράνομα ή καταχρηστικά καθ' όλη τη διάρκεια της εκτέλεσης της παρούσας, σύμφωνα με τη ρήτρα ακεραιότητας που επισυνάπτεται στην παρούσα και αποτελεί αναπόσπαστο τμήμα της. [\[εφόσον η Α.Α. συμπεριλάβει τέτοια ρήτρα στα έγγραφα της σύμβασης\]](#)

4.3. [Στο σημείο αυτό αναφέρονται όλοι οι ειδικοί όροι εκτέλεσης της σύμβασης κατ' εφαρμογή του άρθρου 130 του Ν.4412/2016, ή άλλοι όροι που επιβάλλονται στον ανάδοχο δυνάμει της νομοθεσίας που διέπει το αντικείμενο της εκτέλεσης της σύμβασης.....]

Άρθρο 5 Αμοιβή – Τρόπος πληρωμής

5.1. Το συνολικό συμβατικό τίμημα ανέρχεται σε, πλέον ΦΠΑ.....%
[άλλως αναφέρεται η αμοιβή του αναδόχου ανά τιμή μονάδας ...:Η αμοιβή του Αναδόχου ανέρχεται σε ποσό σε ευρώ ήτοι στο ταυτάριθμο ποσό της προσφοράς του. Στην αμοιβή του Αναδόχου δεν συμπεριλαμβάνεται ΦΠΑ.]

5.2. Η πληρωμή του Αναδόχου θα πραγματοποιηθεί σύμφωνα με το άρθρο 5.1.1 της Διακήρυξης και συγκεκριμένα: [\[στο σημείο αυτό αναφέρονται οι ειδικοί όροι πληρωμής, ιδίως σε περίπτωση επιλογής εκ μέρους του αναδόχου εναλλακτικού τρόπου πληρωμής\]](#)

.....

5.3. Η πληρωμή του συμβατικού τιμήματος θα γίνεται με την προσκόμιση από τον Ανάδοχο των νομίμων παραστατικών και δικαιολογητικών που προβλέπονται από τις διατάξεις του άρθρου 200 παρ. 4 του ν. 4412/2016, καθώς και κάθε άλλου δικαιολογητικού που τυχόν ήθελε ζητηθεί από τις αρμόδιες υπηρεσίες που διενεργούν τον έλεγχο και την πληρωμή.

5.4. Τον Ανάδοχο βαρύνουν οι υπέρ τρίτων κρατήσεις, ως και κάθε άλλη επιβάρυνση, σύμφωνα με την κείμενη νομοθεσία, μη συμπεριλαμβανομένου Φ.Π.Α., για την παράδοση των υπηρεσιών στον τόπο και με τον τρόπο που προβλέπεται στη Διακήρυξη και λοιπά έγγραφα της Σύμβασης. Ιδίως ο Ανάδοχος βαρύνεται με τις κρατήσεις που καθορίζονται στο άρθρο 5.1.2 της Διακήρυξης. Οι υπέρ τρίτων κρατήσεις υπόκεινται στο εκάστοτε ισχύον αναλογικό τέλος χαρτοσήμου% και στην επ' αυτού εισφορά υπέρ ΟΓΑ%.

5.5. Με κάθε πληρωμή θα γίνεται η προβλεπόμενη από την κείμενη νομοθεσία παρακράτηση φόρου εισοδήματος αξίας% επί του καθαρού ποσού.

5.6. Όλα τα δικαιολογητικά του χρηματικού εντάλματος (πρωτόκολλα ποσοτικής και ποιοτικής παραλαβής κλπ.) ελέγχονται από την αρμόδια υπηρεσία ελέγχου της αναθέτουσας αρχής. Για την έκδοση χρηματικού εντάλματος ο ανάδοχος πρέπει να προσκομίσει το αντίστοιχο τιμολόγιο εντός προθεσμίας τριάντα (30) ημερών από την ημερομηνία έκδοσης πρωτοκόλλου ποσοτικής και ποιοτικής παραλαβής και η πληρωμή του θα πρέπει να λάβει χώρα σε επιπλέον τριάντα (30) ημέρες.

Σε περίπτωση που η πληρωμή του αναδόχου καθυστερήσει από την αναθέτουσα αρχή τριάντα (30) ημέρες από την οριστική ποιοτική και ποσοτική παραλαβή των αγαθών και την ολοκλήρωση των σχετικών διαδικασιών επαλήθευσης, υπό την προϋπόθεση ότι θα έχει περιέλθει μέχρι και την ημερομηνία αυτή στην αναθέτουσα αρχή το τιμολόγιο ή άλλο ισοδύναμο παραστατικό πληρωμής, η αναθέτουσα αρχή, σύμφωνα με τα οριζόμενα στην υποπαρ. Ζ5 της παρ. Ζ του ν. 4152/2013, (Α' 107/09-05-2013) «Επείγοντα μέτρα εφαρμογής των Ν.4046/2012, 4093/2012 και 4127/2013» καθίσταται υπερήμερη και οφείλει τόκους

υπερημερίας, χωρίς να απαιτείται όχληση από τον ανάδοχο. Σε περίπτωση καθυστέρησης υποβολής των οικείων δικαιολογητικών πληρωμής, η αναθέτουσα αρχή δεν καθίσταται υπερήμερος, ει μη μόνο από την ημέρα προσκόμισής τους.

Άρθρο 6 Αναπροσαρμογή τιμής

Δεν προβλέπεται αναπροσαρμογή τιμής καθώς η διάρκεια της Σύμβασης είναι μικρότερη των 12 μηνών.

Άρθρο 7

Τμηματικές/ενδιάμεσες προθεσμίες-Παραλαβή αντικειμένου-Χρόνος και τρόπος παροχής υπηρεσιών

7.1. Ο Ανάδοχος υποχρεούται να παρέχει τις υπηρεσίες του στο χρονικό διάστημα και με τον τρόπο που καθορίζονται στα άρθρα 6.1. και 6.2. της Διακήρυξης. Ειδικότερα:

Για τα επιμέρους στάδια παροχής υπηρεσιών ή υποβολής των παραδοτέων ορίζονται τμηματικές /ενδιάμεσες προθεσμίες ως εξής:

α)..... β)..... κ.λ.π.

7.2. Ο Ανάδοχος υποχρεούται να παρέχει τις υπηρεσίες του ή/και να υποβάλει τα παραδοτέα στην Αναθέτουσα Αρχή σύμφωνα με το άρθρο 6.2. της Διακήρυξης. Μη εμπρόθεσμη παροχή των υπηρεσιών ή/και υποβολή των παραδοτέων από τον Ανάδοχο επάγεται την κήρυξη αυτού ως έκπτωτου σύμφωνα με το άρθρο 6.2.2 της Διακήρυξης.

7.3. Η παραλαβή των παρεχόμενων υπηρεσιών ή/και παραδοτέων γίνεται από επιτροπές, υπό τους όρους, διαδικασίες παραλαβής και ελέγχου και συμφωνούνται στο άρθρο 6.3 της Διακήρυξης.

7.4. Αν παρέλθει χρονικό διάστημα μεγαλύτερο των τριάντα (30) ημερών από την ημερομηνία υποβολής του παραδοτέου από τον Ανάδοχο και δεν έχει εκδοθεί από την επιτροπή πρωτόκολλο παραλαβής, ισχύουν τα αναφερόμενα στο άρθρο 6.3.5. της Διακήρυξης.

Ανεξάρτητα από την, στο ως άνω άρθρο 6.3.5. της Διακήρυξης, αυτοδίκαιη παραλαβή και την πληρωμή του Αναδόχου, πραγματοποιούνται οι προβλεπόμενοι από την παρούσα έλεγχοι από επιτροπή που συγκροτείται με απόφαση της Αναθέτουσας Αρχής, στην οποία δεν μπορεί να συμμετέχουν ο πρόεδρος και τα μέλη της επιτροπής της παραγράφου που δεν πραγματοποιήσει την παραλαβή στον προβλεπόμενο από την παρούσα σύμβαση χρόνο. Η παραπάνω επιτροπή παραλαβής προβαίνει σε όλες τις διαδικασίες παραλαβής που προβλέπονται από την ως άνω παράγραφο 11.3 της παρούσας σύμβασης και των άρθρων 6.3.1. της Διακήρυξης και του άρθρου 219 του ν. 4412/2016 και συντάσσει τα σχετικά πρωτόκολλα. Οι εγγυητικές επιστολές προκαταβολής και καλής εκτέλεσης δεν επιστρέφονται πριν την ολοκλήρωση όλων των προβλεπόμενων από την παρούσα σύμβαση ελέγχων και τη σύνταξη των σχετικών πρωτοκόλλων.

Άρθρο 8 Απόρριψη υπηρεσιών-παραδοτέων –Αντικατάσταση

8.1. Σε περίπτωση οριστικής απόρριψης ολόκληρου ή μέρους των παρεχόμενων υπηρεσιών ή /και παραδοτέων, με έκπτωση επί της συμβατικής αξίας, με απόφαση της αναθέτουσας αρχής μπορεί να εγκρίνεται αντικατάσταση των υπηρεσιών ή/και παραδοτέων αυτών με άλλα, που να είναι σύμφωνα με τους όρους της παρούσας σύμβασης, μέσα σε τακτή προθεσμία που ορίζεται από την απόφαση αυτή και σύμφωνα με το άρθρο 6.4 της Διακήρυξης.

- 8.2. Αν η αντικατάσταση γίνεται μετά τη λήξη της συνολικής διάρκειας της σύμβασης, σύμφωνα με το άρθρο 218 του ν. 4412/2016 και την παράγραφο 5.2.2 της Διακήρυξης, λόγω εκπρόθεσμης παράδοσης.
- 8.3. Αν ο ανάδοχος δεν αντικαταστήσει τις υπηρεσίες ή/και τα παραδοτέα που απορρίφθηκαν μέσα στην προθεσμία που του τάχθηκε και εφόσον έχει λήξει η συνολική διάρκεια, κηρύσσεται έκπτωτος και υπόκειται στις προβλεπόμενες κυρώσεις του όρου 9 της παρούσας σύμβασης.

Άρθρο 9

Κήρυξη οικονομικού φορέα έκπτωτου –Κυρώσεις

- 9.1. Ο Ανάδοχος κηρύσσεται υποχρεωτικά έκπτωτος από τη σύμβαση και από κάθε δικαίωμα που απορρέει από αυτήν, με απόφαση της Αναθέτουσας Αρχής για τους λόγους που αναφέρονται και σύμφωνα με τα οριζόμενα στο άρθρο 5.2.1 της Διακήρυξης. Στον Ανάδοχο που κηρύσσεται έκπτωτος από την παρούσα σύμβαση, επιβάλλονται, με απόφαση της Αναθέτουσας Αρχής και κατόπιν τήρησης της σχετικής διαδικασίας και οι κυρώσεις/αποκλεισμός που προβλέπονται στο ως άνω άρθρο 5.2.1 της Διακήρυξης.
- 9.2. Αν λήξει η συνολική διάρκεια της σύμβασης, χωρίς να υποβληθεί εγκαίρως αίτημα παράτασης ή, αν λήξει η παραταθείσα, κατά τα ανωτέρω, διάρκεια, χωρίς να υποβληθούν στην αναθέτουσα αρχή τα παραδοτέα της σύμβασης, ο ανάδοχος κηρύσσεται έκπτωτος. Αν οι υπηρεσίες παρασχεθούν από υπαιτιότητα του αναδόχου μετά τη λήξη της διάρκειας της σύμβασης, και μέχρι λήξης του χρόνου της παράτασης που χορηγήθηκε επιβάλλονται εις βάρος του ποινικές ρήτρες, σύμφωνα με το άρθρο 218 του ν. 4412/2016 και το άρθρο 5.2.2 της Διακήρυξης.

Άρθρο 10

Υπεργολαβία

10.1. Ο Ανάδοχος, σύμφωνα με το άρθρο 4.4.1. της Διακήρυξης, δεν απαλλάσσεται από τις συμβατικές του υποχρεώσεις και ευθύνες έναντι της Αναθέτουσας Αρχής λόγω ανάθεσης της εκτέλεσης τμήματος/τμημάτων της σύμβασης σε υπεργολάβους. Η τήρηση των υποχρεώσεων της παρ. 2 του άρθρου 18 του ν. 4412/2016 από υπεργολάβους δεν αίρει την ευθύνη του Αναδόχου.

Δεν επιτρέπεται η ανάθεση της εκτέλεσης της σύμβασης των πιο κάτω τμημάτων της σύμβασης/των πιο κάτω υπηρεσιών-καθηκόντων

10.2. Ο Ανάδοχος με το από έγγραφό του, το οποίο επισυνάπτεται στην παρούσα, και σύμφωνα με το άρθρο 4.4.2. της Διακήρυξης, ενημέρωσε την Αναθέτουσα Αρχή για την επωνυμία/όνομα, τα στοιχεία επικοινωνίας και τους νόμιμους εκπροσώπους των υπεργολάβων του, οι οποίοι συμμετέχουν στην εκτέλεση της παρούσας σύμβασης. Ο Ανάδοχος υποχρεούται να γνωστοποιεί στην Αναθέτουσα Αρχή κάθε αλλαγή των πληροφοριών αυτών, κατά τη διάρκεια της παρούσας σύμβασης, καθώς και τις απαιτούμενες πληροφορίες σχετικά με κάθε νέο υπεργολάβο, τον οποίο ο Ανάδοχος θα χρησιμοποιεί εν συνεχεία στην εν λόγω σύμβαση, προσκομίζοντας τα σχετικά συμφωνητικά/δηλώσεις συνεργασίας. Σε περίπτωση διακοπής της συνεργασίας του Αναδόχου με υπεργολάβο/ υπεργολάβους της παρούσας σύμβασης, ο Ανάδοχος υποχρεούται σε άμεση γνωστοποίηση της διακοπής αυτής στην Αναθέτουσα Αρχή και οφείλει να διασφαλίσει την ομαλή εκτέλεση του τμήματος/ τμημάτων της σύμβασης είτε από τον ίδιο, είτε από νέο υπεργολάβο τον οποίο θα γνωστοποιήσει στην Αναθέτουσα Αρχή κατά την ως άνω διαδικασία.

10.3. Η Αναθέτουσα Αρχή επαληθεύει τη συνδρομή των λόγων αποκλεισμού για τους υπεργολάβους, όπως αυτοί περιγράφονται στην παράγραφο 2.2.3 της Διακήρυξης και με τα αποδεικτικά μέσα της παραγράφου 2.2.9.2 της Διακήρυξης σύμφωνα με τα οριζόμενα στο άρθρο 4.4.3. της Διακήρυξης. Επιπλέον, η Αναθέτουσα Αρχή, προκειμένου να μην αθετούνται οι υποχρεώσεις της παρ. 2 του άρθρου 18 του ν.

4412/2016, δύναται να επαληθεύσει τους ως άνω λόγους και για τμήμα ή τμήματα της σύμβασης που υπολείπονται του ποσοστού που ορίζεται σύμφωνα με τα οριζόμενα στο άρθρο 4.4.3. της Διακήρυξης.

10.4. Ο υπερβολάβος λαμβάνει γνώση της συνημμένης στην παρούσα ρήτρα ακεραιότητας και δεσμεύεται να τηρήσει τις υποχρεώσεις που περιλαμβάνονται σε αυτή. Η ως άνω δέσμευση περιέρχεται στην αναθέτουσα αρχή με ευθύνη του αναδόχου.

10.5.....

Άρθρο 11

Τροποποίηση σύμβασης κατά τη διάρκειά της

11.1. Η παρούσα σύμβαση μπορεί να τροποποιείται κατά τη διάρκειά της, χωρίς να απαιτείται νέα διαδικασία σύναψης σύμβασης, μόνο σύμφωνα με τους όρους και τις προϋποθέσεις του άρθρου 4.5 της Διακήρυξης.

Ειδικότερα

11.2. Τροποποίηση των όρων της παρούσας σύμβασης γίνεται μόνον με μεταγενέστερη γραπτή και ρητή συμφωνία των μερών και σύμφωνα με τα οριζόμενα στο άρθρο 132 του ν.4412/2016.

Άρθρο 12

Ανωτέρα Βία

12.1. Τα συμβαλλόμενα μέρη δεν ευθύνονται για τη μη εκπλήρωση των συμβατικών τους υποχρεώσεων, στο μέτρο που η αδυναμία εκπλήρωσης οφείλεται σε περιστατικά ανωτέρας βίας.

12.2. Ο Ανάδοχος, επικαλούμενος υπαγωγή της αδυναμίας εκπλήρωσης υποχρεώσεων του σε γεγονός που εμπίπτει στην έννοια της ανωτέρας βίας, οφείλει να γνωστοποιήσει και επικαλεσθεί προς την Αναθέτουσα Αρχή τους σχετικούς λόγους και περιστατικά εντός αποσβεστικής προθεσμίας είκοσι (20) ημερών από τότε που συνέβησαν, προσκομίζοντας τα απαραίτητα αποδεικτικά στοιχεία. Η Αναθέτουσα Αρχή αποφασίζει μετά από γνωμοδότηση του αρμόδιου για αυτό οργάνου.

Μόνο η έγγραφη αναγνώριση από την Αναθέτουσα Αρχή της ανώτερης βίας που επικαλείται ο Ανάδοχος τον απαλλάσσει από τις συνέπειες της εκπρόθεσμης ή μη κατάλληλα εκπλήρωσης της προμήθειας.

Άρθρο 13

Ολοκλήρωση συμβατικού αντικειμένου

Η σύμβαση θεωρείται ότι έχει ολοκληρωθεί, όταν παραληφθούν οριστικά, ποσοτικά και ποιοτικά οι υπηρεσίες, όταν αποπληρωθεί το συμβατικό τίμημα και εκπληρωθούν και οι τυχόν λοιπές συμβατικές ή νόμιμες υποχρεώσεις και από τα δύο συμβαλλόμενα μέρη και αποδεσμευθούν οι σχετικές εγγυήσεις κατά τα προβλεπόμενα στη σύμβαση.

Άρθρο 14

Δικαίωμα μονομερούς λύσης της σύμβασης

Η Αναθέτουσα Αρχή μπορεί, με τις προϋποθέσεις που ορίζονται στο άρθρο 4.6 της Διακήρυξης, να καταγγείλει τη σύμβαση κατά τη διάρκεια της εκτέλεσής της.

Άρθρο 15
Εφαρμοστέο Δίκαιο – Επίλυση Διαφορών

15.1. Η παρούσα διέπεται από το Ελληνικό Δίκαιο και ειδικότερα α) από το θεσμικό πλαίσιο που αναφέρεται στο άρθρο 1.4. της Διακήρυξης και β) τη Διακήρυξη και τα Έγγραφα της Σύμβασης.

15.2. Ο Ανάδοχος μπορεί κατά των αποφάσεων της Αναθέτουσας Αρχής που επιβάλλουν σε βάρος του κυρώσεις, δυνάμει των άρθρων της Διακήρυξης 5.2. (Κήρυξη οικονομικού φορέα εκπτώτου -Κυρώσεις), 6.1. (Χρόνος επιμέρους σταδίων παροχής υπηρεσιών/υποβολής παραδοτέων), 6.4. (Απόρριψη παραδοτέων – αντικατάσταση), μπορεί να ασκήσει τα δικαιώματα που του αναγνωρίζονται και υπό τις προϋποθέσεις και έννομες συνέπειες που ορίζονται στο άρθρο 5.3. της Διακήρυξης.

15.3. Κατά την εκτέλεση της σύμβασης, κάθε διαφορά που προκύπτει αναφορικά με την ερμηνεία, και/ή το κύρος και/ή την εκτέλεση της παρούσας, ή εξ αφορμής της, επιλύονται σύμφωνα με το άρθρο 5.4. της Διακήρυξης.

Άρθρο 16

Συμμόρφωση με τον Κανονισμό ΕΕ/2016/2019 και τον ν. 4624/2019 (Α 137)

Τα αντισυμβαλλόμενα μέρη αναλαμβάνουν να τηρούν τις υποχρεώσεις που απορρέουν από την εφαρμογή του Κανονισμού (ΕΕ) 2016/679 για την προστασία των φυσικών προσώπων έναντι της επεξεργασίας των δεδομένων προσωπικού χαρακτήρα και για την ελεύθερη κυκλοφορία των δεδομένων αυτών και την κατάργηση της οδηγίας 95/46/ΕΚ (Γενικός Κανονισμός Προστασίας Δεδομένων / General Data Protection Regulation – GDPR) και του Ν. 4624/2019. Ειδικότερα:

A) Ως προς την επεξεργασία από την Αναθέτουσα Αρχή των προσωπικών δεδομένων του Αναδόχου συμπεριλαμβανομένων των προστηθέντων/συνεργατών/δανειζόντων εμπειρία/υπεργολάβων του, ισχύουν τα παρακάτω:

Ο Ανάδοχος συναινεί στο πλαίσιο της διαδικασίας εκτέλεσης της παρούσας δημόσιας σύμβασης και επιτρέπει στην Αναθέτουσα Αρχή να προβεί σε αναζήτηση-επιβεβαίωση όλων των αναγκαιών δικαιολογητικών, καθώς και στην αναγκαία επεξεργασία και διατήρηση δεδομένων προσωπικού χαρακτήρα και στην ανταλλαγή πληροφοριών με άλλες δημόσιες αρχές.

Η Αναθέτουσα Αρχή αποθηκεύει και επεξεργάζεται τα στοιχεία προσωπικών δεδομένων του Αναδόχου που είναι αναγκαία για την εκτέλεση της σύμβασης, την εκπλήρωση των μεταξύ τους συναλλαγών και την εν γένει συμμόρφωσή της με νόμιμη υποχρέωση, σε έγχαρτο αρχείο και σε ηλεκτρονική βάση με υψηλά χαρακτηριστικά ασφαλείας με πρόσβαση αυστηρώς και μόνο σε εξουσιοδοτημένα πρόσωπα ή παρόχους υπηρεσιών στους οποίους αναθέτει την εκτέλεση συγκεκριμένων εργασιών για λογαριασμό της και οι οποίοι διενεργούν πράξεις επεξεργασίας προσωπικών δεδομένων.

Η Αναθέτουσα Αρχή θα προβεί σε συλλογή και επεξεργασία (π.χ. συλλογή, καταχώριση, οργάνωση, αποθήκευση, μεταβολή, διαγραφή, καταστροφή κ.λπ.), για τους ανωτέρω αναφερόμενους σκοπούς, των δεδομένων προσωπικού χαρακτήρα όπως: (α) επίσημων στοιχείων ταυτοποίησης, (β) στοιχείων επικοινωνίας, (γ) δεδομένων και πληροφοριών κοινωνικοασφαλιστικών και φορολογικών απαιτήσεων, (δ) γενικών πληροφοριών, (ε) στοιχείων πληρωμής, χρηματοοικονομικών πληροφοριών και λογαριασμών, (στ) δεδομένων ειδικής κατηγορίας, των οποίων η συλλογή και επεξεργασία επιβάλλεται από τους όρους εκτέλεσης της σύμβασης, σκοπούς αρχειοθέτησης προς το δημόσιο συμφέρον, ή στατιστικούς σκοπούς.

Τα προσωπικά δεδομένα του Αναδόχου και των συνεργατών του (συμπεριλαμβανομένων των δανειζόντων εμπειρία/υπεργολάβων) αποθηκεύονται για χρονικό διάστημα ίσο με τη διάρκεια της εκτέλεσης της σύμβασης, και μετά τη λήξη αυτής για χρονικό διάστημα πέντε ετών για μελλοντικούς φορολογικούς-δημοσιονομικούς ή ελέγχους χρηματοδοτών ή άλλους προβλεπόμενους ελέγχους από την κείμενη νομοθεσία, εκτός εάν η νομοθεσία προβλέπει διαφορετική περίοδο διατήρησης. Σε περίπτωση εκκρεμοδικίας αναφορικά με δημόσια σύμβαση τα δεδομένα τηρούνται μέχρι το πέρας της εκκρεμοδικίας.

Καθ' όλη την διάρκεια που η Αναθέτουσα Αρχή τηρεί και επεξεργάζεται τα προσωπικά δεδομένα ο Ανάδοχος έχει δικαίωμα ενημέρωσης, πρόσβασης, φορητότητας, διόρθωσης, περιορισμού, διαγραφής ή και εναντίωσης υπό συγκεκριμένες προϋποθέσεις προβλεπόμενες από το νομοθετικό πλαίσιο.

Δεν επιτρέπεται η επεξεργασία δεδομένων προσωπικού χαρακτήρα για σκοπό διαφορετικό από αυτόν για τον οποίο έχουν συλλεχθεί παρά μόνον υπό τους όρους και προϋποθέσεις του άρθρου 24 του ν. 4624/2019.

Η διαβίβαση δεδομένων προσωπικού χαρακτήρα από την Αναθέτουσα Αρχή σε άλλο δημόσιο φορέα επιτρέπεται σύμφωνα με το άρθρο 26 του ως άνω νόμου, εφόσον είναι απαραίτητο για την εκτέλεση των καθηκόντων της ή του τρίτου φορέα στον οποίο διαβιβάζονται τα δεδομένα και εφόσον πληρούνται οι προϋποθέσεις που επιτρέπουν την επεξεργασία σύμφωνα με το άρθρο 24 του ίδιου νόμου.

Τα στοιχεία επικοινωνίας με τον υπεύθυνο για την προστασία των προσωπικών δεδομένων της Αναθέτουσας Αρχής είναι τα ακόλουθα (email /τηλ.....).

Β. Ως προς την επεξεργασία από τον ανάδοχο προσωπικών δεδομένων στο πλαίσιο εκτέλεσης των συμβατικών του υποχρεώσεων ισχύουν οι διατάξεις του άρθρου 28 ΓΚΠΔ. Ειδικότερα, ισχύουν τα παρακάτω:

α) ο ανάδοχος (εκτελών την επεξεργασία) επεξεργάζεται τα δεδομένα προσωπικού χαρακτήρα μόνο βάσει καταγεγραμμένων εντολών της αναθέτουσας αρχής (υπεύθυνος επεξεργασίας),

β) διασφαλίζει ότι τα πρόσωπα που είναι εξουσιοδοτημένα να επεξεργάζονται τα δεδομένα προσωπικού χαρακτήρα έχουν αναλάβει δέσμευση τήρησης εμπιστευτικότητας ή τελούν υπό τη δέουσα κανονιστική υποχρέωση τήρησης εμπιστευτικότητας,

γ) λαμβάνει όλα τα απαιτούμενα μέτρα δυνάμει του άρθρου 32 ΓΚΠΔ,

δ) τηρεί τους όρους που αναφέρονται στις παραγράφους 2 και 4 για την πρόσληψη άλλου εκτελούντος την επεξεργασία,

ε) λαμβάνει υπόψη τη φύση της επεξεργασίας και επικουρεί τον υπεύθυνο επεξεργασίας με τα κατάλληλα τεχνικά και οργανωτικά μέτρα, στον βαθμό που αυτό είναι δυνατό, για την εκπλήρωση της υποχρέωσης του υπευθύνου επεξεργασίας να απαντά σε αιτήματα για άσκηση των προβλεπόμενων στο κεφάλαιο III δικαιωμάτων του υποκειμένου των δεδομένων,

στ) συνδράμει τον υπεύθυνο επεξεργασίας στη διασφάλιση της συμμόρφωσης προς τις υποχρεώσεις που απορρέουν από τα άρθρα 32 έως 36 ΓΚΠΔ, λαμβάνοντας υπόψη τη φύση της επεξεργασίας και τις πληροφορίες που διαθέτει ο εκτελών την επεξεργασία,

ζ) κατ' επιλογή του υπευθύνου επεξεργασίας (αναθέτουσα αρχή), διαγράφει ή επιστρέφει όλα τα δεδομένα προσωπικού χαρακτήρα στον υπεύθυνο επεξεργασίας μετά το πέρας της παροχής υπηρεσιών επεξεργασίας και διαγράφει τα υφιστάμενα αντίγραφα, εκτός εάν το δίκαιο της Ένωσης ή του κράτους μέλους απαιτεί την αποθήκευση των δεδομένων προσωπικού χαρακτήρα,

η) θέτει στη διάθεση του υπευθύνου επεξεργασίας κάθε απαραίτητη πληροφορία προς απόδειξη της συμμόρφωσης προς τις υποχρεώσεις που θεσπίζονται στο παρόν άρθρο και επιτρέπει και διευκολύνει τους ελέγχους, περιλαμβανομένων των επιθεωρήσεων, που διενεργούνται από τον υπεύθυνο επεξεργασίας ή από άλλον ελεγκτή εντεταλμένο από τον υπεύθυνο επεξεργασίας.

ι) Ο εκτελών την επεξεργασία δεν προσλαμβάνει άλλον εκτελούντα την επεξεργασία χωρίς προηγούμενη ειδική ή γενική γραπτή άδεια του υπευθύνου επεξεργασίας.

Άρθρο 17 Λοιποί όροι

Άπαντες οι όροι της Διακήρυξης και των Εγγράφων της Σύμβασης που σχετίζονται με την εκτέλεση της παρούσας αποτελούν αναπόσπαστο τμήμα αυτής.

Αφού συντάχθηκε η παρούσα σύμβαση σε δύο αντίτυπα, αναγνώσθηκε και υπογράφηκε ως ακολούθως από τα συμβαλλόμενα μέρη.

ΟΙ ΣΥΜΒΑΛΛΟΜΕΝΟΙ

.....

ΓΙΑ ΤΗΝ ΑΝΑΘΕΤΟΥΣΑ ΑΡΧΗ

.....

ΓΙΑ ΤΟΝ ΑΝΑΔΟΧΟ

